EDICION DE 22 PAGINAS
PRECIO EN TODO EL PAIS, 30 CENTAVOS

LA NACION

Prepárese para admirar en breve
"La Hija de Israel"

AÑO X
SUSCRICION: Por un año, $ 90.— Por 6 meses, $ 48.— Por 3 meses, $ 26.— Por un año, extranjero, $ 150
SANTIAGO DE CHILE, MIERCOLES 15 DE SETIEMBRE DE 1926
TELEFONO INGLES 3113 - 3114 AGUSTINAS 1253 - 1269
Núm. 3,531

LA MODA ACTUAL

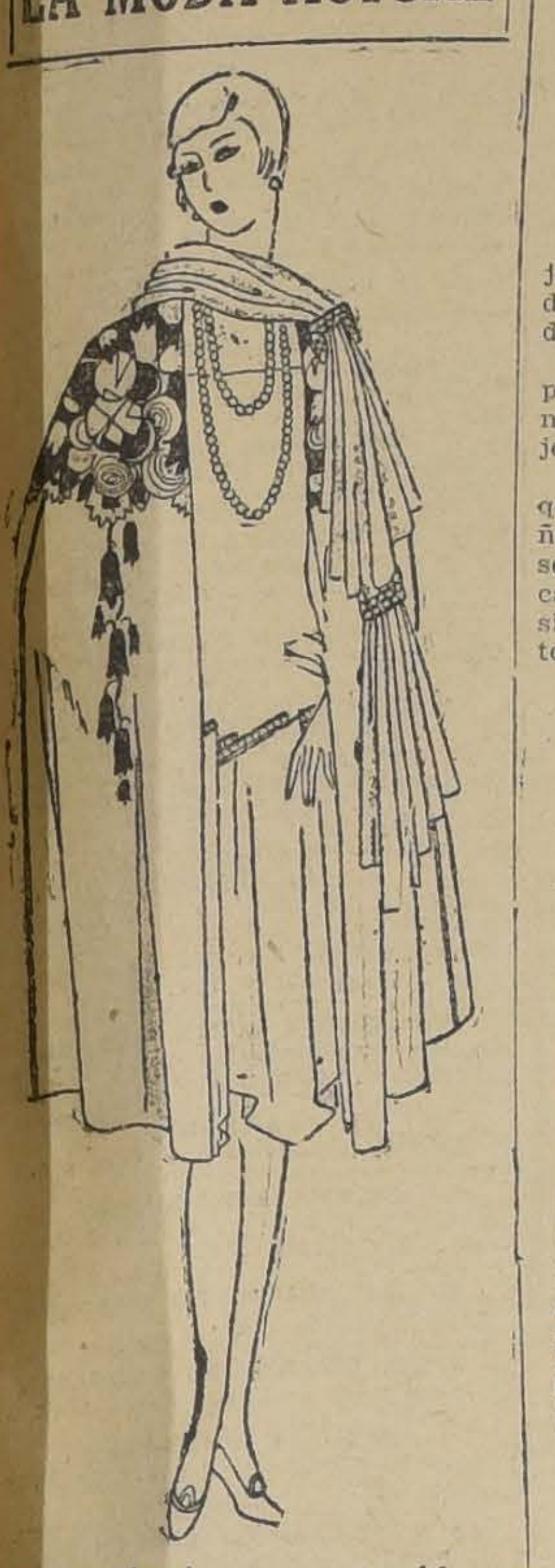

Es muy bonito este ensemble en terciopelo verde agua sobre un vestido suelto y elegantemente drapeado con adornos de jade y de brillantes. La capa es amplia y del mismo terciopelo.

FRANCISCO DE ASIS
— POR —
AUGUSTO IGLESIAS
Aparecerá próximamente
N/O

HARINA LACTEADA CORTÉS
El único alimento completo para su guagua, científicamente preparado y enteramente fresco en el comercio.
Distribuidores: Teatinos 254.

CASAS
en arriendo y venta. Ordenes nuevas. Amobladas.
195 — BANDERA 195
N|O

Curiosidades de la vida e ideas de los daghestánicos

Un pueblo enclavado en las llanuras de Tartaria, formado por descendientes del ejército de Alejandro el Grande.— Creen que la Tierra está formada de tal modo, que sólo una parte de sus habitantes recibe la luz del sol. —Los demás, según ellos, viven con la cabeza hacia abajo y en una perpetua oscuridad

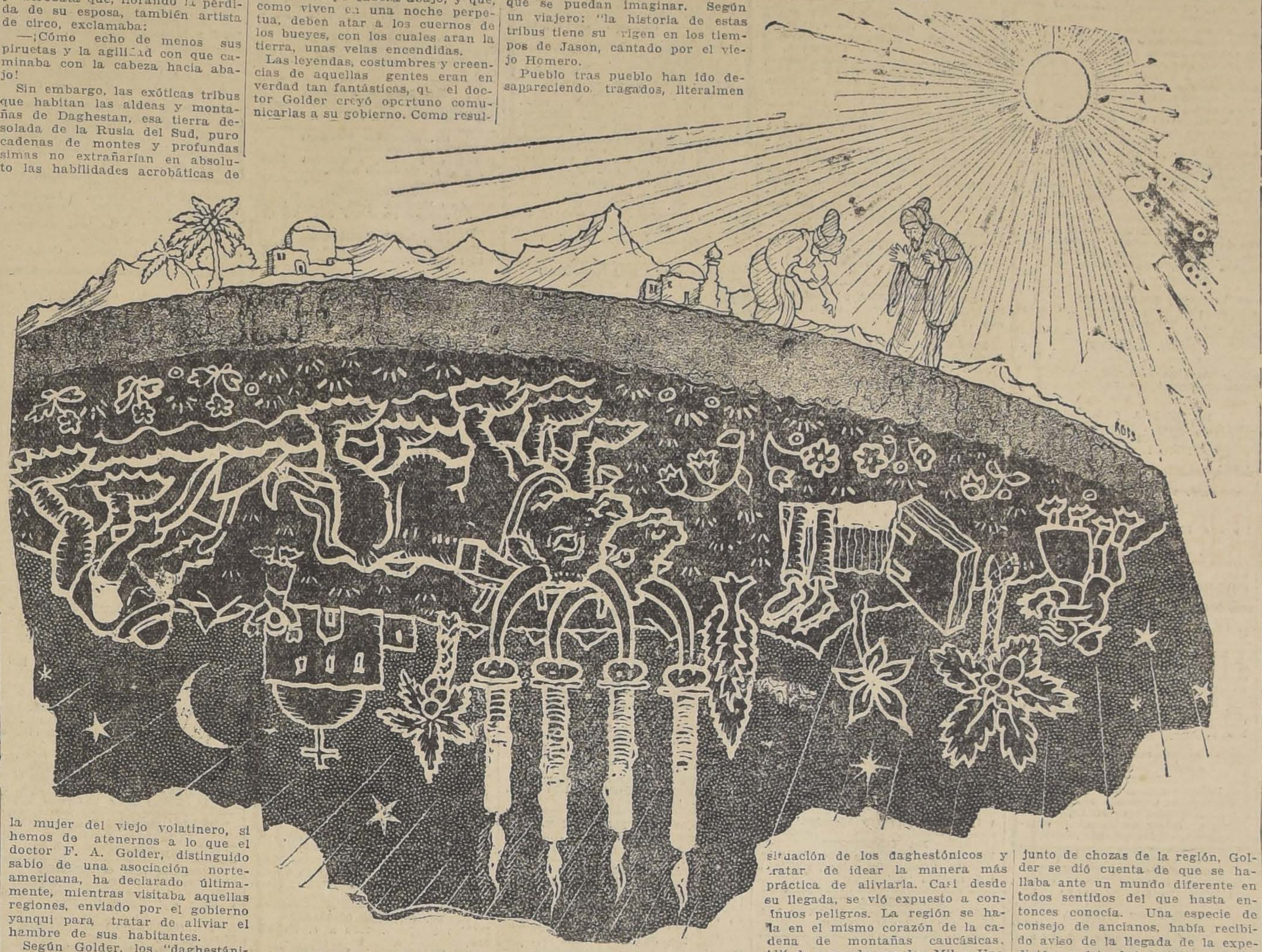

Se cuenta la historia de un viejo acróbata que, llorando la pérdida de su esposa, también artista de circo, exclamaba:

—¡Cómo echo de menos sus piruetas y la agilidad con que caminaba con la cabeza hacia abajo!

Sin embargo, las exóticas tribus que habitan las aldeas y montañas de Daghestan, esa tierra desolada de la Rusia del Sud, puro cadenas de montes y profundas simas no extrañarían en absoluto las habilidades acrobáticas de la mujer del viejo volatinero, si hemos de atenernos a lo que el doctor F. A. Golder, distinguido sabio de una asociación norteamericana, ha declarado últimamente, mientras visitaba aquellas regiones, enviado por el gobierno yanqui para tratar de aliviar el hambre de sus habitantes.

Según Golder, los "daghestánicos" creen que todos los habitantes de la tierra, exceptuando a los rusos y todos los prosélitos de la religión mahometana, caminan con los pies para arriba.

"Estas gentes" — dice Golder— creen que la tierra está construída en forma de una tabla redonda de mesa y creen que ellos viven en la parte superior de dicha tabla. Asimismo están convencidos de que la parte inferior está también habitada, pero que naturalmente, los que allí viven tienen que caminar con la cabeza para abajo. Quiere decir que, para los "daghestánicos", nosotros caminamos como si fuéramos moscas.

El doctor Golder dice que muchos campesinos de aquellas regiones le manifestaron que las gentes que "viven debajo de la tierra" tenían que hacer sus labores de campo cabeza abajo, y que, como viven en una noche perpetua, deben atar a los cuernos de los bueyes, con los cuales aran la tierra, unas velas encendidas.

Las leyendas, costumbres y creencias de aquellas gentes eran en verdad tan fantásticas, que el doctor Golder creyó oportuno comunicarlas a su gobierno. Como resultado de este comunicado, se organizó una expedición para estudiar las costumbres de aquel pueblo y tratar de descubrir, en uno de los profundos valles de la región citada, la existencia de una antigua ciudad, que fué construída por los restos de un ejército que Alejandro el Grande había enviado en aquella dirección, cuando pretendía conquistar el mundo.

Esta ciudad, según las leyendas populares, está poblada por los descendientes de aquellos soldados, los cuales muy a menudo asaltan a las tribus vecinas para proveerse de mujeres, y conservan todavía los hábitos y vestimentas de aquellas épocas remotas.

Se asegura que toda la cadena de inmensas montañas de Daghestan está plagada de tribus que pertenecen a las más variadas razas que se puedan imaginar. Según un viajero: "la historia de estas tribus tiene su origen en los tiempos de Jason, cantado por el viejo Homero.

Pueblo tras pueblo han ido desapareciendo, tragados, literalmente, por los enormes picachos, emigrantes del norte y sur que buscaban en la soledad de aquellas regiones casi inaccesibles, un sitio seguro donde refugiarse de sus enemigos. Puede decirse que casi todas las naciones de Europa han dado su parte de población a la región de las montañas de Daghestan".

Es por esto que los sabios norteamericanos han creído posible la existencia de la ciudad poblada por los descendientes del ejército de Alejandro. Si no la ciudad en sí, piensan por lo menos encontrar entre las tribus vecinas rastros de su existencia.

El doctor Golder fué enviado a Moscú para verificar los rumores que corrían sobre la angustiosa situación de los daghestónicos y tratar de idear la manera más práctica de aliviarla. Casi desde su llegada, se vió expuesto a continuos peligros. La región se halla en el mismo corazón de la cadena de montañas caucásicas. Allí de acuerdo con las Mil y Una Noches, vivía el Roc, aquel pájaro gigantesco que figura tan a menudo en sus cuentos. Allí también se hallaba el Valle de las Yoyas de Simbad el Marino y los famosos castillos de los Genios.

Su frontera se alza bruscamente desde la llanura de Tartaria, como una especie de colosal pared. Su extensión no pasa de 700 millas, pero en toda esa distancia viene a ser como una enorme empalizada cuya altura mínima es de 8,000 pies, alcanzando en algunos lugares hasta 16 y 18,000. Los picos de sus montes están perpetuamente coronados de nieves. Y allí, entre aquellos peñascos inaccesibles, estaban las gentes que el doctor Golder fué a buscar.

No bien se asomó al primer conjunto de chozas de la región, Golder se dió cuenta de que se hallaba ante un mundo diferente en todos sentidos del que hasta entonces conocía. Una especie de consejo de ancianos, había recibido aviso de la llegada de la expedición, y ésta fué recibida con toda clase de atenciones.

El doctor Golder dice que existen en aquellos montes alrededor de un millón y medio de almas, que han de haber quedado reducidas a una cifra mucho menor después de la horrible crisis de alimentos que motivó el viaje del sabio yanqui. Todas las gentes que el doctor trató durante su estada en aquella región, se mostraron sumamente amables, poniendo a su disposición un guía-protector, un hombre que era un gran tirador, para que le acompañara a todas partes.

Se espera con interés la visita de la nueva expedición de sabios norteamericanos, porque de ella se está seguro qué ha de salir mucha luz sobre la historia de toda aquella parte de Rusia y aun de los países limítrofes.

¡OH, MARGARITA!

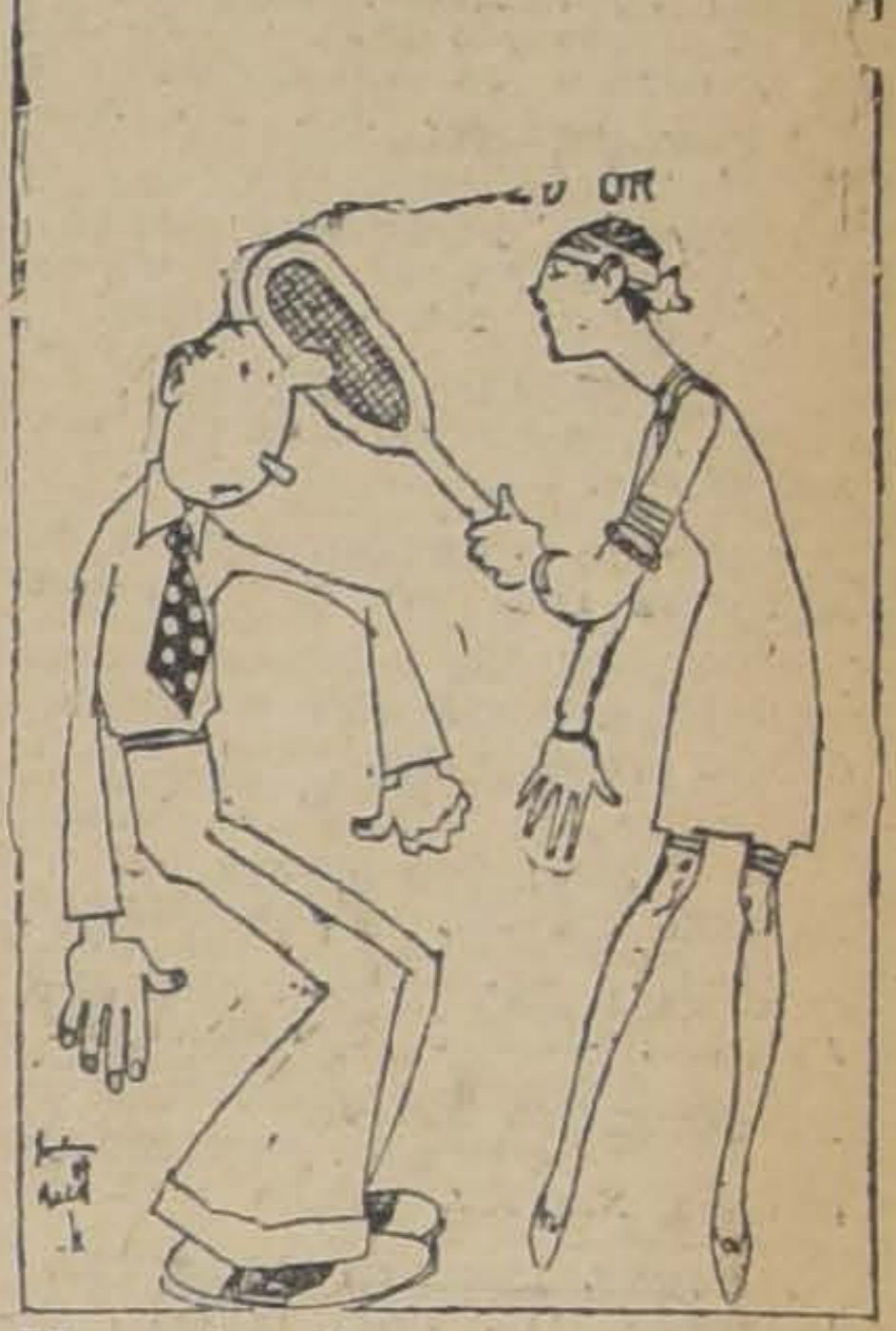

Margarita dice que el buen marido no se conoce en lo que produce sino en lo que resiste...

El día de las repúblicas centro americanas

Celebran hoy el aniversario de su independencia las cinco Repúblicas de Centro América, cuya autonomía fué una consecuencia del movimiento libertador iniciado en México en 1810, y que repercutió en la Capitanía General de Guatemala.

La Junta provisional que dirigía el movimiento emancipador, en 14 de Setiembre, convocó a un Cabildo abierto, que había de celebrarse al día siguiente, con el objeto de que se pronunciara acerca de la situación.

Desde muy temprano, el 15 de Setiembre, el pueblo de Guatemala rodeaba el Palacio de Gobierno, en medio de un silencio respetuoso e imponente, con el propósito de saber a qué resolución se llegaría. Después de acalorados discursos, las autoridades reunidas acordaron levantar una acta en que se haría constar la independencia de Centro América.

En diversas ocasiones, las cinco Repúblicas se han confederado en un solo Estado; pero esta unión no ha durado largo tiempo, y cada una de ellas ha vuelto a actuar por sí sola, desarrollando aisladamente sus recursos naturales.

GUATEMALA

Población: 1.700,000 habitantes.
Superficie: 125,000 kilómetros cuadrados.
Entradas fiscales anuales: 370 millones 675,000 pesos.
Gastos anuales: 360.000,000 de pesos.
Deuda externa: 2.000,000 de libras esterlinas.
Deuda interna: 1.600,000 pesos oro y 200.000,000 de pesos papel.

Después de una brillante y dilatada carrera de militar pundonoroso y patriota y de educador académico y nutrido de sabiduría y de ciencia, el general-ingeniero don José María Orellana, fué declarado popularmente electo Presidente constitucional de la República para el período del 15 de Marzo de 1922 a igual fecha de 1928.

Lleva, pues, más de cuatro años de labor eficaz, previsora y firme. A ella se deben la tranquilidad política hoy reinante, el consciente, metódico y ópimo aprovechamiento de las fuerzas vitales del país, el saneamiento de su moneda y la paz social, con su correlativa armonización y cooperación recíproca entre los valiosos factores capital y trabajo.

Con la creación del Departamento del trabajo, decretada a fines de 1925, quedó éste organizado y removidas las causas de conflicto entre el capital y el proletariado, dentro de normas de justicia, orden y libertad concurrentes al desarrollo de la riqueza nacional.

Según lo refiere el diario norteamericano "The Journal of Commerce" de Nueva York, en uno de sus números de fecha reciente, "el señor R. W. Hebard, presidente de la firma R. W. Hebard y Co., Inc., ingenieros y contratistas internacionales, después de un viaje de negocios que duró tres meses por Centro América, Panamá y Cuba, asegura que Centro América disfruta ahora de un grado máximo de prosperidad, debido, principalmente, al buen precio alcanzado por el café.

Todo hace presagiar una excelente cosecha de café en Guatemala, El Salvador y Costa Rica Las Repúblicas de Guatemala y El Salvador pasan ahora por el período de mayor prosperidad en su historia, tal prosperidad se refleja principalmente en las crecidas recaudaciones aduaneras y en las ganancias de los ferrocarriles internacionales de Centro América, cuyas líneas cubren ambas Repúblicas. Las condiciones políticas son las mejores de que se tenga memoria.

Los trabajos del ferrocarril internacional entre El Salvador y Guatemala, que unirá los sistemas ferroviarios de ambas Repúblicas, progresan rápidamente con más de 4,000 trabajadores y se calcula qué estará terminado en 1927."

El Banco Central de Guatemala (plan Kemmerer, como el de Chile), se encuentra ya establecido.

EL SALVADOR

Población: 1.600,000 habitantes.
Superficie: 34,2?0 kilómetros cuadrados.
Entradas fiscales anuales: 1 millón 900,000 libras esterlinas.
Gastos anuales: 1.850,000 libras esterlinas.
Deuda externa: 1.050,000 libras esterlinas.
Deuda interna: 14.500,000 pesos.

HONDURAS

Población: 700,000 habitantes.
Superficie: 120,000 kilómetros cuadrados.
Entradas fiscales anuales: 1 millón 500,000 libras esterlinas.
Gastos anuales: 1.450,000 libras esterlinas.
Deuda externa: 5,500,000 libras esterlinas.
Deuda interna: 2.000,000 de libras esterlinas.

NICARAGUA

Población: 700,000 habitantes.
Superficie: 130,000 kilómetros cuadrados.
Entradas fiscales anuales: 4 millones de córdobas.
Gastos anuales: 4.000,000 de córdobas.
Deuda externa: 4.308,160 córdobas.
Deuda interna: 3.250,900 córdobas.

COSTA RICA

Población: 550,000 habitantes.
Superficie: 60,000 kilómetros cuadrados.
Entradas fiscales anuales: 1 millón 300,000 libras esterlinas.
Gastos anuales: 1.150,000 libras esterlinas.
Deuda externa: 1.442,240 libras esterlinas, y 31.845,500 francos.
Deuda interna: 2,000,000 de libras esterlinas.

HERMOSO Y COMODO CHALET
Se arrienda en:
Seminario, esquina Rancagua
15—S

¡MODELOS Y COLORES!
de Gran Moda en calzado de lujo para la presente estación encontrará Ud. donde MOREL.
— SAN ANTONIO 85 —
Set—17

FEMINA
tienda a favor del Apostolado de Instrucción
HUERFANOS 1791
Acaba de recibir de París preciosos modelos en ropa interior de seda, con encajes de Malines y bordados; juegos para novia y combinaciones. En-cas. de gran novedad; guantes, medias de seda, carteras, pañuelitos de la Maison de Blanc, cortes de espumilla para vestidos y ropa interior, últimos colores de moda; objetos para regalos, como ceniceros, joyas de fantasía, etc., etc.
S-15

Para Resfriados, Grippe o Influenza
y como preventivo, tómese el Laxativo BROMO QUININA. Es un remedio eficaz y probado. La firma de E. W. GROVE se halla en cada cajita.
Quinina 0.032 Gramo Aloe 0.0054 Gramo
Acetanilida 0.097 " Excipiente Q. S.
Paris Medicine Co., St. Louis, E. U. de A.

ASOCIACION de COMERCIANTES de HOTELES, BARES y RESTAURANTS

Invita a todos los comerciantes, socios y no socios, a una Gran Asamblea General para hoy Miércoles 15 a las 3 P. M., con el fin de dar a conocer la resolución del señor Intendente Municipal sobre la solicitud presentada a su consideración, en la cual se pedía garantías para el comercio licorista.

Recomendamos a los comerciantes en general se abstengan de hacer el depósito para el remate de patentes hasta nueva orden.

Local social: BANDERA 552 y 560.

Miguel Masbernat,
Presidente.

Elías Laserna,
Secretario.

10,000 PARES
— DE —
CALZADO IMPORTADO
A $ 36 EL PAR
LIQUIDAMOS
directamente al público, por cuenta de la Fábrica W. J. Jones (England), Calzado que en cualquiera Zapatería se vende en 70 pesos
ULTIMOS MODELOS DE MODA PARA SEÑORITAS Y CABALLEROS
OFICINAS DE VENTA EN SANTIAGO
Huérfanos 1059 Oficina 4 | BANDERA 34 Oficina 10 | Portal F. Concha N.º 958 (Frente a la Plaza de Armas)
S-15

MADRES: Si no podéis amamantar vuestro nene, usad la leche desecada
DRYCO M. R.
ES EL UNICO alimento similar a la leche materna.
Recomendado por las eminencias médicas mundiales.
En venta en todas las boticas del país, al precio de $ 7.50, el tarro, de Valparaíso al Sur; y $ 8, de Coquimbo al Norte.
Base: leche desecada.
....Distribuidores: MORRISON & Co—SANTIAGO Y VALPARAISO.
S-18

¡¡Sea Ud. generoso!!

En la región del carbón existe una gran miseria. Se trata de remediarla con la

COLECTA PUBLICA DE HOY

¡No niegue usted su ayuda a las comisiones que se la soliciten!

SUBSCRIBA ACCIONES
DE LA COMPAÑIA ELECTRO SIDERURGICA E INDUSTRIAL DE VALDIVIA
FABRICACION DE FIERRO Y ACERO Y VENTA DE ENERGIA ELECTRICA EN LA REGION SUR DE CHILE
Protección del Estado — Altos Hornos Eléctricos — Hierro del Tofo — Central de Huilo - Huilo
OFICINA: Santiago, Edificio Banco Anglo 4.o Piso, N.os 19 y 20 — Teléf. 223 — Casilla 3110
CADA ACCION $ 40 AL CONTADO
N|O

GUIA PROFESIONAL

ABOGADOS

ROBERTO CRUZ
Causas criminales. Morandé 440.

LUIS ALBERTO CASTRO
Morandé 291. Oficina 54.

CLARO Y CIA.
Oficina en Santiago. Morandé N.o 231. Teléfono N.o 2355. Casilla N.o 1867. Oficina en Valparaíso, Prat N.o 183. Teléfono aut. N.o 2928. Casilla N.o 1928.

FEDERICO DUNCKER BIGGS
Huérfanos 833, altos Banco Germánico. Teléfono 295. Casilla 295.

LADISLAO ERRAZURIZ
LUIS QUINTEROS T.
Amunátegui 301. Teléfono 633.

FERNANDO GUZMAN VERGARA
Agustinas 1148. Oficina 27. Teléfono 2687.

HECTOR ARNALDO GUERRA
Causas civiles y criminales. Galería Alessandri 24. Teléfono 4352.

OSVALDO HEVIA
Morandé N.o 244. Casilla 1831.

RAMON SEGUNDO JIMENEZ
Abogado: Galería Alessandri 17.

BERNARDINO LEIVA
OTTMAR STEGMAIER
Bandera N.o 537. Casilla 2068.

MANUEL MERINO ESQUIVEL
Agustinas 1116. Teléfono 3077. Casilla 2407. De 10 - 12 y 4.30 a 6.30.

NICOLAS MARAMBIO MONTT
San Antonio 570. Casilla 2699. Asuntos civiles, especialmente mineros.

VICENTE MOLINOS GAETE
Agustinas 1148. Teléfono 2110. De 11 a 12 y 5 a 7.

ROBERTO DE PETRIS
Galería Alessandri 25. Teléfono 156. Casilla 4044

ANTONIO PLANET O.
Especialmente cuestiones comerciales. Estudio Estado 91. Casilla 4034. Teléfono 1137.

LUIS MANUEL RODRIGUEZ
Amunátegui 225. Casilla 2070.

ANIBAL ROGEL ARRIZAGA
LUIS MORALES ZUAZNABAR
Abogados. Bandera 552. Casilla 2996. Teléfono 2177.

SALAS ROMO HNOS.
LUIS Y VICTOR SALAS ROMO
Compañía 1325. Teléfono 1527. Casilla 2231.

JAVIER MARIA SILVA
Abogado
Bandera N.o 260

HUBERTO SALGADO
Criminalista. Causas civiles, nulidades matrimonios. Anticipa fondos. San Pablo 1417.

LISANDRO SANTELICES
Abogado: Bandera 260. Oficina altos Banco Nacional. Teléfono 831.

EMILIO TAGLE RODRIGUEZ
Asuntos comerciales y mineros. Bolsa Comercio. Of. 114. Teléfono 2018.

HUMBERTO YAÑEZ VELASCO
Morandé 322. Teléfono 1614.

MEDICOS

Dr. ALCAINO
Estudios Europa. Oídos, nariz, garganta, vías lacrimales. 3 a 6. Dieciocho 314. Teléfono 257.

Dr. ARTURO ALBERTZ
Enfermedades señoras. San Antonio 275. De 3 a 4. Teléfono 4026.

Dr. CARLOS D. AGUIRRE
Especial vías urinarias, venéreas, sífilis. Carmen 191. De 1 a 5.

Dr. AMENABAR OSSA
Oculista 14 años. Europa, 2 años, médico director Hospital Ojos Condado Stanford (Inglaterra). 21 de Mayo 578. De 2 a 4. Teléfono 602.

Dr. LEONCIO ANDRADE
Medicina general. San Diego N.o 31. De 3 a 5. Teléfono 4528.

Dr. ARNELLO
Cirugía, anestesia general, venéreas. García Reyes 17. De 12 a 3. Hospital San Vicente 4-6.

Dr. ITALO ALESSANDRINI
Cirugía y ginecología, 1 a 3. Merced 322. Teléfono 3555.

Dr. AYALA
Medicina interna. Aplicaciones, Radio Potens. Amunátegui 260. Consultas de 2 a 4

DR. ARIZTIA
Niños. Estudios Europa. Teatinos 254. 2-4 1|2. Domicilio: Agustinas 1319. Teléfono 1773.

Dr. BUNSTER
Ayudante clínica ginecológica Cirugía Enfermedades señoras. Ultramicroscopía. S. Rosa 86. 2 a 3 1|2.

Dr. BORQUEZ SILVA
Estudio Europa. Pulmón, corazón, estómago, intestinos. Rayos X. 3 a 6. Arturo Prat 80. Teléfono 19 Matadero.

Dr. RIFO BUSTOS
Estudios Europa Medicina interna. Preferentemente corazón y estómago. De 2 a 5 Manuel Rodríguez 26.

Dr. PISQUERT
Vías urinarias, sífilis. Moneda 850. 3 a 6. Casilla 2563. Teléfono 953.

Dr. BRONFMANN

Estudios en Europa. Ayudante clínica quirúrgica Hospital San Vicente. Cirugía. Enfermedades señoras. Venéreas. 2 a 5. Cienfuegos 68. Teléfono 3457.

Dr. RAMON BRIONES C.
Cirugía. Enfermedades señoras. Catedral 1165, 5.o piso, de 5-6. Residente Hosp. San Vicente, 2-4.

Dr. BEAUMONT
Hospital Salvador. Cirugía. Ginecología. 3-5. Merced 315.

Dr. BULNES
Medicina interna, especialmente pulmón. Rayos X. De 2 a 4. Compañía 1378. Teléfono 98, Palma.

Dr. BRAGA CASTILLO
Regresó Europa. Rayos X. Medicina general, niños; 9 a 10 y de 1.30 a 4.30. Merced 136. Teléfono N.o 1393.

Dr. BARRENECHEA

Oculista. Especialidad oídos, nariz, garganta. Huérfanos 801. Regresó. De 9 a 12 y 3 a 6.

Dr. BARAÑAO GAZMURI
Ayudante ginecología. Hospital Salvador. Cirugía. Enfermedades señoras. Sífilis. Rosas 1627. De 3 a 5.

Dr. MARIANO BAHAMONDE RUIZ
Cirugía, Ginecología. 4 a 6. Vicuña Mackenna 38.

Dr. ALEJANDRO BRAVO G.
Cirugía general. Medicina aparato digestivo. Compañía 2165. Teléfono 4073. Martes, Jueves, Sábado 4-6.

Dr. SANTIAGO BARRENECHEA
Oculista. Ahumada 11. Consultas: 2 a 5.

LABORATORIO CLINICO
Dr. Héctor Corona T.
Delicias 938, frente Ahumada
Exámenes químicos, bacteriológicos. Diagnósticos sífilis, blenorragia, tuberculosis, etc., autovacunas —Teléfono 3695.

Dr. CASTAÑEDA IGLESIAS
Ex-médico Hospital Niños. Compañía 1889. Teléfono 254. 1.30 a 3.30.

Dr. HECTOR CORONA T.
Bronquios, pulmón. Asma. Delicias 938, frente Ahumada. 1 a 3 y 4 a 6. Teléfono 3695.

Dr. ALDO CONTRUCCI
Estudios Europa. Medicina interna. Sífilis. Nataniel 142. 2.30 a 4.30. Jefe clínica profesor Brockmann. Teléfono 3740.

Dr. EDUARDO CRUZ COKE S.
Ausente en Europa.

Dr. LEONIDAS CORONA T.

ESTUDIOS EN EUROPA
Laboratorio clínico instalado desde su fundación en 1915 en Delicias 868, frente a Estado.

Dr. LEON CHONCHOL
Medicina general. Rayos X. Sífilis, piel, venéreas, Gálvez 61. 2 a 5. 2 a 5.

Dr. EDUARDO DE RAMON
Profesor Extraordinario Ginecología. Estudios Europa. Cirugía, señoras, partos, 2 a 4. Agustinas 1606. Teléfono 3623.

Dr. CASTAÑON
Medicina interna. Especialmente pulmón. Pneumotórax. 2 a 4. Claras 457. Teléfono 3642.

Dra. JUANA DIAZ MUÑOZ
Especialista enfermedades señoras y niños; 2 a 4. Claras 346. Teléfono 4908.

Dr. IGNACIO DIAZ MUÑOZ
3 a 6. Bandera 574. Teléfono 3424. Medicina general. Vías urinarias.

DOCTOR DAUBAS
Medicina interna, sífilis, venéreas. Huérfanos 1830.

Dr. DRECKMANN WEST
Medicina general, sífilis. Consultas: Catedral 1165. 2 a 5. Teléfono 1448.

Dr. RICARDO DONOSO
Corazón, pulmón. Regresó Europa. 2.30 a 4.30. Agustinas 619.

Dr. DIMITSTEIN

Agustinas 1398, esquina Teatinos. Rayos X. Corazón, pulmón, estómago e hígado. 1 a 4. Teléfono 3848. Domicilio: Rosales 1656, entre Castro y Dieciocho.

DOCTOR ESPINA
Rayos X. Estudios Europa. Teléfono 2102. 1 1|2-4. San Martín 372.

Dr. ESPILDORA LUQUE
Oculista. Estudios Europa. De 3 a 6. Delicias 416.

INSTITUTO DE SALUD
Santiago-Cisterna
Sanatorio par enfermedades nerviosas y mentales, bajo la dirección del Dr. Fontecilla, profesor de Psiquiatría en la Escuela de Medicina. Delicias 1626.

Dr. FUENZALIDA BRAVO
Niños, Merced 560. Teléfono 1721. 2 a 4.

Dr. FUENZALIDA CORREA
Cirugía señoras, partos, 3-4. Huérfanos 745. Teléfono 466.

Profesor Doctor FONTECILLA
Regresó Europa. Delicias 1626. — Rayos X, pulmón, nervios. 2 a 5.

Dr. Carlos Garcés B.

Delicias 1276. Teléfono 3747. Exámenes químicos, bacteriológicos. Reacción Wasserman. Medicina interna. 3 a 6.

Dr. RICARDO GUNTHER
Ayudante clínica, ginecología. Partos. enfermedades señoras, aplicaciones diatermia. Av. España 696. De 2 a 4. Teléfono 2... Parque.

DOCTOR GIANELLI
ESTUDIOS EUROPA
SIFILIS PIEL VIAS URINARIAS
21 de MAYO 562
CONSULTA de 2 a 6.

Dr. VICTOR M. GAZITUA
Partos, enfermedades de señoras.— Trasladóse Agustinas 586. De 2 a 4. Teléfono

Dr. GREENE
Cirugía y Ginecología. París 809. 2 a 4. Teléfono 2860.

Dra. ANDREA GONZALEZ NOLLE
Estudios Europa. Señoras y niños. Riquelme 317, esquina Huérfanos, 2 a 5, menos Lunes y Sábados.

Dr. GLEISNER
Trasladóse, Cochrane 114. Pulmón, corazón, hígado, intestinos, sífilis, 3 a 5. Casilla 2664.

Dr. ANIBAL GREZ
Oídos, nariz, garganta. De 1.30 a 3.30. Merced 324. Teléfono 4519.

Dr. GONZALEZ H.
Estómago, intestinos, hígado, obesidad, reumatismo, diabetes; pulmones y riñones. 1 a 3. Ejército 644.

Dr. ARNOLD GORGEWSKY
Médico Jefe policlínico. Medicina interna. Hospital San Juan de Dios. Pulmón, estómago, hígado, instestinos. Rayos X. Brasil 53. 2 a 5.

Dr. GUSTAVO GIRON L.
Cirugía, Ginecología. Brasil 32. Teléfono 3126. De 2 a 3

Dr. LEONARDO GUZMAN
Estudios en Europa y Estados Unidos
Cirugía. Enfermedades de señoras. 2 a 4 P. M. Miraflores 460.

FISIOTERAPIA GENERAL
3-5, Gálvez 610. Enfermedades crónicas y nerviosas. Arturo Herrera Guevara, médico cirujano.

Dr. HERRERA ROGER
Regresó Europa. Enfermedades niños. Delicias 2558. Teléfono 2679.

Dr. AGUSTIN INOSTROZA

Cirugía general, niños. Catedral 2851. Ausente en Europa. Teléfono 446. Estación.

Dr. RAUL VENTURA JUNCA
Residente Hospital Salvador. Medicina interna. Rayos X. 4.30 a 6. Riquelme 140. Teléfono 3828 y 395.

Dr. ROBERTO JARAMILLO
Ejército 707. Teléfono 142. Parque.

INSTITUTO MEDICO

DE DIAGNOSTICO Y TRATAMIENTO
MERCED 571
(Al lado de la Sociedad Médica)

RAYOS X.—Exámenes radioscópicos, radiografía y estereo-radiografías. Dirección técnica e informe diagnóstico del profesor Dr. José Ducci K.

FISIOTERAPIA.—Dr. Necochea. —Aparatos diversos de último modelo que colaboran eficazmente en los tratamientos de diversas afecciones médicas, quirúrgicas y nerviosas.

ELECTRO CARDIOGRAMAS de grande amplitud.

LABORATORIO. — Dr. N. Romero.— Toda clase de exámenes químicos y microscópicos, preparación de sueros, vacunas, reacciones de Wassermann, diagnósticos de tifus, paratifus, etc. .etc.

Dr. ARNULFO JOHOW
Estudios Europa. Cirugía y Ortopedia. Adultos, niños. 3 a 4. Santo Domingo 1523. Teléfono 1033.

Dr. KRUMBACH
Titulado en Chile, Alemania. Enfermedades señoras, partos, sífilis. 3—5, Huérfanos 1353. Teléfono 50. Los Leones.

INSTITUTO RADIOLOGICO
Dr. Adolfo Kaplan
Radioscopia, radiografía, radioterapia, aplicación radium. Estudios Europa y en Estados Unidos. Huérfanos 1466.

Dr. TEODORO LEIBLE
Enfermedades nerviosas. Medicina interna. Electricidad médica. De 3 a 6. Olivos 794.

Dr. H. LEA PLAZA

Estudios en Europa. Compañía N.o 2115. Consultas 3 a 6. conforme hora fija. Teléfono 3880.

Dr. LABRA LETELIER
Nariz, garganta, oídos, consultas de 2 a 5. Compañía 1361.

Dr. ARMANDO LEON I.
Cirugía. Compañía 1909. Martes, Jueves, Sábados. 1—3. Teléfono 3846.

Dr. LOIS
San Pablo 1236. Medicina general. vías urinarias. Sífilis. De 1 a 4.

Dr. LAVAL
Medicina interna. Lord Cochrane N.o 340. De 1.30 a 3.30.

Dr. J. MONTERO C.
Trasladóse Moneda 859. Medicina interna. Venéreas. 6-8.

Dr. OSCAR MELENDEZ
Medicina interna. Sífilis. Santo Domingo 1036. De 2 a 4; y 21 de Mayo 578, de 4 a 5. Teléfono 2831.

Dr. G. MORAGA FUENZALIDA
Enfermedades de niños. Ortopedia. Cochrane 118. Consultas 2.30 a 4. Teléfono 2804.

Dr. ITALO MARTINI Z.
Oculista. Estudios Europa, Ahumada 17. De 3 a 5.

Dr. MAHOTIERE
Médico Hospital San Juan de Dios. Estudios Europa. 1—4. Rayos X. Laboratorio. Compañía 1973. Teléfono 4483.

Dr. JUAN MARIN
Cirugía. Enfermedades venéreas. Teléfono 4051. Catedral 1165. De 3 a 5.

Dr. MUÑOZ VALENZUELA
Residente Hospital Niños. Tuberculosis infantil. Matucana 302. 3 a 4. Teléfono 442. Estación.

Dr. MALBRAN
Enfermedades mentales y nerviosas. 3 a 4. Providencia 1936. Teléfono 308.

Dr. MORALES VILLABLANCA
Piel, sífilis, venéreas, medicina general. Rayos ultra-violeta. 4 a 6. Merced 486.

Dr. JUAN MONTENEGRO M.
Enfermedades de niños. Luz ultravioleta. Compañía 1770. De 1 a 4.

Dr. MANUEL MORENO
Medicina general. Pulmón. Estómago. Neumatorax artificial. San Francisco 155. 2.30 a 4.30.

Dr. NECOCHEA
Delicias 117

Dr. ORREGO PUELMA
Medicina interna. Rayos ultra-violeta. 3.30 a 5.30. Amunátegui 268. Teléfono 1317.

Dr. H. NUÑEZ ZAMORA
Señoras, partos. 2 a 4. Matucana N.o 289. Teléfono 2... Estación.

Dr. LUIS OPAZO P.
Jefe Policlínico Niños. Compañía N.o 2807. Teléfono 48. Estación.

Dr. ALEJANDRO OLIVARES
Medicina interna. Corazón, estudio en Europa. Agustinas 726. De 2 a 5.

Dr. PANTOJA

Medicina interna. Corazón. Pulmón, Estómago. Sífilis—Delicias 1276. De 2 a 4.—Teléfono 3747.

Dr. ALBERTO PANATT
Pulmón, corazón, estómago, hígado. Rayos X. ultra violeta. Teléfono 1211. Delicias 1416. De 2 a 4.

Dr. MARCIAL PARADA S.
Oído, nariz, garganta. Agustinas 936. Teléfono 186. Ñuñoa. 3 1|2 a 6.

Dr. JULIO A. PAREDES
Especialmente enfermedades señoras. Medicina, cirugía. Brasil 47. De 2 a 4.

Dr. DAVID PULIDO
Enfermedades niños. Santo Domingo 1790. Teléfono 2152. De 1 a 3.

Dr. DANIEL PRIETO
Oculista
Estudios Europa. Compañía 1361. De 2 a 4. Teléfono 4359.

Dr. PRUNES
Estudios Europa. Piel, sífilis, venéreas. Santo Domingo 504. Casilla 2894.

Dr. LUIS QUIROGA
Medicina interna. 2 a 3.30. Catedral 1453. Teléfono 3760.

Dr. ALBERTO RAHAUSEN
Cirugía general. Compañía 2928. Teléfono 192. Estación. De 2 a 4.

Dra. FRESIA ROSAS DE BEHM
Señoras y niños. De 2 a 5. Ahumada 47.

Dr. CESAR RODRIGUEZ LEON
Medicina interna. Enfermedades de niños. Catedral 2607. 1 a 3 y Bascuñán Guerrero 1013. 4 a 5.

Dr. ROJAS CARVAJAL
Medicina interna. Pulmones, sistema nervioso. 2-4. Lira 35.

Dr. SCROGGIE
Especialidad enfermedades de niños. De 2 a 4. Rosas 1157. Teléfono 4583.

INSTITUTO M. T. SANITAS

AGUSTINAS 1955
Entre Cienfuegos y Brasil

Diagnóstico de Rayos X. Radioterapia profunda, (tumores, cáncer); aplicaciones de radium Luz Ultravioleta. Diatermia, etc.

LABORATORIO: Orina, expectoración, jugo gástrico, sangre.

Autovacunas de diferentes clases.

SANATORIO
Clínica particular, doctor Riveros. Medicina. Operaciones. Partos.— Matta 586.

Dr. ALBERTO SANTANDER
Estudios Europa. Medicina interna estómago, intestinos, Rayos X. Bandera 756. 3 a 5.

HELLMUTH SIEVERS

Médico cirujano, jefe Gabinete Kinesiterapia. Instituto Educación Física. Morandé 742, 2 a 4. Domicilio: Molina 632.

Dr. CARLOS SEAMAN
Médico cirujano. 1.30 a 4. Delicias 225.

Dr. WALDEMAR SOMMER P.
Vías urinarias, sífilis, 3 a 6. Teléfono 4774. Santo Domingo 758.

Dr. MARCO A. SEPULVEDA R.
Laboratorio Clínico. Miraflores 450. Teléfono 233.

Dr. OTTO SCHWARZEMBERG
Enfermedades niños. Santo Domingo 1280. Teléfono 1033.

Dr. STOLTING
Oculista. Médico recibido Alemania, Chile. Moneda 627. De 3 a 5.

MANUEL TELLO C.
Médico cirujano. Consultas de 3 a 4. Moneda 1736.

Dr. TORRES TORRES
Jefe clínica, profesor Korner. Señoras y cirugía, 2 a 5. Delicias 261.

Dr. ISAURO TORRES
Enfermedades de niños. De 2 a 3. Huérfanos 2871-D.

Dr. J. M. VERGARA KELLER
Estudios Europa. Partos Ginecología. Agustinas 828. Teléfono 2855

Dr. VIVES BRAVO
Enfermedades niños. Delicias 335. Teléfono 2895. Consultas 2-4.

Dr. VALDIVIESO GUZMAN
Médico cirujano
Medicina interna. San Antonio 128. Teléfono 4650, de 2 a 4. Chiloé 1971. De 5 a 6.

Dr. G. E. VIDAL
Delicias 2552. Teléfono 245. Estación. De 2 a 4.

Dr. JAIME VIDAL OLTRA
Ausente en Europa.

Dr. VILLAGRA
Estudios Europa. Unicamente pulmón, Rayos X. Pneumotorax. Helioterapia. Dieciocho 437 A. 2-4.

Dr. VICUÑA HERBOSO
Ayudante clínica Prof. Prado Tagle, Hospital San Vicente. Medicina interna. Especialmente corazón. Rayos X Martes Jueves, Sábados.— 2.30 a 4.30. Almirante Barroso 270. Teléfono 1053.

Dr. YUNGE
De 2 a 4. Agustinas 2940. Teléfono 287. Estación.

Dr. YAÑEZ G.
Estudios Europa. Piel, sífilis, venéreas. Merced 559. De 3 a 5. Casilla 618.

Dr. WEINSTEIN
Estudios Europa. Enfermedades de la piel, sífilis y venéreas. Radioterapia, luz ultra-violeta. Agustinas 1357. De 2 a 5.

Dr. WAUGH
914. Estudios Europa. Internas. 606. Venéreas. Sífilis. Wasserman. Compañía 1852. 2 a 4.30.

Dr. WIREN
Oídos, nariz, garganta. Compañía 1606. 2 a 5.

Pensionado "LAENNEC"

SAN JOSE DE MAIPO
Para enfermedades del Pulmón

Para ingresar al Establecimiento, dirigirse al

Dr. VEGA MACHER
Médico-Director
DELICIAS 274

DENTISTAS

Dr. ANGUITA
Especialista Piorrea. Estudios Philadelphia. Edificio Ariztía, piso 7.o

Dr. GUILLERMO AHUMADA
Claras 389. Plazuela Merced. 9 a 12 y 2 a 6. Teléfono 4101. Casilla 3206.

Dr. ADOLFO CHECHILNITZKY
Cirugía. Extracciones. Piorrea.— Echaurren 87.

Dr. CERDA LOPEZ
Ahumada 11. Teléfono 4221. Especialmente puentes, coronas. Extracciones, somnoformo.

Dr. CLODOMIRO CONTRERAS
San Antonio 451. Teléfono 3692. Horas de consultas. De 10 a 11 y de 3 a 6.

Dr. OSCAR BEZANILLA
Dentaduras de porcelana, base acero inoxidable. Sólidas, estéticas, livianas. Rosas 1210. Teléfono 455.

NINFA FUENTEALBA de F.
Cirujano-Dentista
Trasladóse, Maestranza 439.

ALBERTO GONZALEZ
Estudios Filadelfia. Extracciones difíciles, indoloras. De 9 a 11.3 y de 3 a 7. Moneda 1061.

Dr. GALLARDO GONZALEZ
Estudios en Filadelfia. Consultas diurnas y nocturnas. Echaurren 26

CLINICA DENTAL
Dr. Moreno Olea, fundada con Dr. Valenzuela Basterrica 1917. Especialistas en cada sección. Mismo local fundación. Huérfanos 1616.

IDILIO LETELIER G.
Trasladóse: Alameda 3155. Altos.

Dr. A. LENG
Jefe Clínica Piorrea. Escuela Dental. De 2 a 6. Huérfanos 1616.

WESCESLAO MUÑOZ L.
Dentista. Tratamiento rápido. Extracciones sin dolor. San Diego 448.

ALFREDO MUÑOZ LOBOS
Extracciones sin dolor. Somnoformo. Puentes, placas. Compañía 1852. Teléfono 2779.

CARLOS H. ROJAS C.
Trasladóse Santa Rosa 92.

EDISON ROSEL

Cirujano dentista. Monjitas 728. De 9 a 12 y 2 a 7.

Dr. DANIEL SIGNORELLI
Cirujano dentista. Trasladóse Independencia 207.

Dr. ENRIQUE SAN...
Ahumada 11. Teléfono 42...

JOSE MARIA SAAVED...
Solamente de 2 a 5—Ala...

Dr. C. VALENCIA CO...
Operaciones indoloras...
Puentes y dentaduras...

CONTADORE...

PROFESOR VILLAR...
Enseña Contabilidad en ...
dase prospecto. Morandé ...

ARQUITECTO...

EDUARDO TASSO
Construcciones, transfor...
reparaciones. Bandera 55...

MATRONAS

M. ARANGUIZ
Clínicas partos, precios ...
Consultas gratuitas. A...
651.

MATRONA BECERRA
Franklin 1479. Partos, c...
inyecciones. Recibe pensio...

MATRONA ERAZO
Unicamente domicilio, la...
Mujica 20. Vicuña Macken...

HUMILDE FIGUERO...
Trasladóse Matucana 715 A...

MERCEDES DARRIGRA...
Regresó extranjero, trayen...
mos adelantos. Partos, ...
distinguida clientela pensio...
ticular, atendido médicos...
nos 2744.

A. GEISSE
Matrona diplomada Chile, ...
Especialidad primerizas, ...
Intravenosas, 1-3. Recibe ...
tas. San Antonio 148.

PASTORIZA E. DE MO...
Recibe pensionistas, cura...
yecciones. Lira 733.

MATRONA
Recibe pensionistas. Ca...

ELENA DE PIZARR...
Matrona masajista, ex-jefe ...
dad. Maturana 790.

H. IZQUIERDO DE GA...
García Reyes 869.

SARA OSORIO DE GO...
Partos y curaciones, Rosa...
1-4.

Mme. A. PRAGNA...
Matrona francesa, 1 a 4. ...
cisco 364.

CARMELA ROMAN
Servicio especial Maternid...
Isabel 315.

MATRONA MERCEDES ...
San Diego 930. Recibe en...
da hora.

PENSIONADO PARTICU...
Partos, curaciones, pensio...
Diego 956.

PENSIONADO PARTICU...
Partos desde 50 pesos ...
da hora. Carmen 19...

PENSIONADO DE OBSTE...
Señora Reyes, matrona ...
ta. Establecimiento moderno...
dido cirujanos especialis...
tos. Esmeralda 636.

CARMELA TORO ...
Partos, asistencia toda ...
bo enfermas. Matucana ...

SOFIA VILLASI...
Matrona
Turno permanente. Dormi...
ponibles para enfermas ...
Nataniel 826.

ANA G. VARGAS ...
Partos. Recibo pensio...
Americana 627. Teléfo...
tación.

E. MALDONADO ...
Recibo pensionistas, ...
2637.

PENSIONADO SRA. ...
San Diego 8...
Recibo enfermas partos ...
ses. Especialidad primeri...
sulte precios higiene ...
Turno permanente.

MATERNIDAD PARTICULA...
PENSIONADO QUIRURGI...
DEL Dr. FELIX VALENT...
San Diego 8...
Atención especial primeriza...
ciones ginecológicas. Enferm...
niños; lactantes, particular...
filis. Consultas: 10 a 12 ...
Atención permanente. Secci...
tetricia a cargo matrona ...
llaseca.

VARIOS

CLINICA ALAMEDA ...
Tratamiento sífilis ...
sus complicaciones ...
curaciones rápidas, ...
nos; 10 a 12; noche ...
pitalización enfermos: ...

POMPAS FUNEBRES
EMPRESA ZENTENO
ESTADO 17 — TEL. 4275
DELICIAS 2584 — TEL. 524
LOS MEJORES SERVICIOS A LOS MAS BAJOS PRECIOS

IN-MEMORIAM
Hoy séptimo aniversario de la muerte de nuestro querido deudo don
SATURNINO ARIGORRIAGA ARANA
Se dirá una misa por el descanso de su alma en la Iglesia de Santo Domingo, a las 9 A. M., en el altar de Jesús Nazareno.
La familia.

DEFUNCION
Ha dejado de existir el doctor don
Salvador Silva Basterrica
Sus restos serán sepultados privadamente en el Cementerio Católico.
La familia.

IN MEMORIAM
Mañana Jueves 16, primer aniversario de la muerte de
Arturo Walker
se dirán misas por el descanso de su alma a las 9, en la Capilla de Animas. (TEATINOS 765).

DEFUNCION
Ha dejado de existir nuestro querido deudo doña
M. Filomena Estivil de Justiniano
Sus restos serán sepultados privadamente.
La familia.

Oficina Tintorería
acreditada en el centro se vende.
Dirigirse a
Casilla 4527

DEFUNCION
Habiendo fallecido nuestro inolvidable esposo y padre don
ABELARDO BILUMILLA SANDOVAL
Rogamos a los que fueron sus amigos y a los nuestros acompañar sus restos mañana Jueves, 16 del presente, a las 4 P. M., de su casa habitación, A. Prat 1215.
Su esposa
Dominga M. de Bilumilla e hijos

CORTADOR SASTRE
extranjero se ofrece ciudad o provincias o de socio. Optimas referencias.
JUAN MAKSYMOVIZ
Correo N.o 2

DE OCASION
Por viaje urgente de su dueña, se vende acreditado Salón de Peinados para señoras.
Cuenta su instalación con bonita estantería al laqué para perfumería. Espléndida situación y mucha clientela.
San Diego 91

USE SIEMPRE JABON BORAXOL Y TENDRÁ SIEMPRE UN CUTIS FINO Y SUAVE

VENDEDOR ABARROTES
experimentado en plaza, necesita casa mayorista:
Morandé 322

Farmacéut...
CON BUENA PRACT...
CESITA:
Botica Port...
DELICIAS 8...

¡BANDERAS
Verdadera realización, tamaños regla...
tarios de Banderas chilenas y francesas.
Precios sin competencia.
OSCAR SPOERER Y Co.
AGUSTINAS 1177 — CASILLA 774

FOLLETIN (5)

LA NIÑA DE LOS OJOS VERDES

por MAURICIO LEBLANC

visto, surgía de la sombra criminal! ¡La imagen más resplandeciente aparecía bajo aquella innoble máscara del ladrón y el asesino! ¡La niña de los ojos de jade, hacia quien su instinto lo había impulsado desde el primer momento, y a quien volvía a encontrar envuelta en una blusa manchada de sangre, con el rostro descompuesto, en compañía de dos atroces asesinos, y, como ellos, robando, matando, sembrando la muerte y el espanto!

Aunque su vida de gran aventurero, mezclado a tantos horrores e ignominias, le hubiera acostumbrado a los peores espectáculos, Raúl (continuemos llamándolo así, puesto que con ese nombre intervino en este drama Arsenio Lupin) Raúl de Limézy permanecía confundido ante una realidad que le era imposible concebir y hasta cierto punto abarcar. Los hechos pasaban el límite de su imaginación.

Afuera seguía el tumulto. De una estación cercana, la estación de Beaucourt, acudían empleados, así como un grupo de obreros ocupados en la reparación de la vía. Toda aquella gente vociferaba para saber de dónde venía el llamamiento.

El inspector cortó las ligaduras de Raúl, escuchando al mismo tiempo sus explicaciones, luego abrió una ventana del pasillo e hizo seña a los empleados.

—¡Por aquí! ¡Por aquí!

Volviéndose a Raúl, le dijo:

—Esa joven está muerta, ¿no?

—Sí.... extrangulada.... Y no es eso todo: dos viajeros en el otro extremo....

Allí se dirigieron apresuradamente.

Al final del pasillo, en el último compartimento, había dos cadáveres. Ningún resto de desorden. Nada en las redes; ni maleta ni paquetes. Nada sobre los asientos.

En aquel momento los empleados de la estación trataban de abrir la portezuela correspondiente a ese lado del coche. Estaba cerrada con llave, lo cual le hizo comprender a Raúl por qué razón habían tenido los bandidos que volver a tomar el mismo camino del pasillo y huir por la primera puerta.

Esta, en efecto, la hallaron abierta. Subió gente. Otras personas salían por el puente de fuelle que unía ese vagón con el anterior, y ya invadían los dos compartimentos cuando una voz profirió en tono imperioso:

—¡Que no se toque nada!.... No, señor, deje ese revólver donde está. Es una prueba material del delito de la mayor importancia. Y además, es preciso que se vayan todos. Este coche va a ser desprendido del convoy y el tren sale en seguida. ¿No es así, señor jefe de estación?

En los primeros momentos de confusión basta siempre que alguien hablo claro y sepa lo que quiere, para que todas las voluntades sueltas se plieguen a esa energía, que se asemeja a la de un jefe. Y aquel hombre se expresaba autoritariamente, como quien está acostumbrado a que se le obedezca. Raúl lo miró y se quedó estupefacto al reconocer al individuo que había seguido a miss Bakenfield y había hablado a la señorita de los ojos verdes, el individuo a quien él había pedido fuego para el cigarro; el buen buen mozo engominado, en una palabra, el que la inglesa llamaba el señor Marescal.

De pie a la entrada del compartimento donde yacía la joven, cerraba el paso a los intrusos y los rechazaba hacia las puertas abiertas.

—Señor jefe de estación— prosiguió—¿quiere tener la bondad de vigilar la maniobra? Llévese a todos sus empleados. Habría también que telefonear a la policía más próxima, pedir un médico y avisar al tribunal de Romilland. Estamos en presencia de un crimen.

De tres asesinatos — rectificó el inspector. Dos enmascarados han salido huyendo, dos hombres que me han acometido.

—Ya sé—dijo Marescal. Los obreros de la vía han visto dos sombras y van en su seguimiento. En lo alto del talud hay un bosquecillo y la batida se está organizando alrededor y por el camino nacional. Si hay captura lo sabremos aquí.

Articulaba las palabras duramente, con ademanes secos y actitud autoritaria.

Raúl estaba cada vez más sorprendido, y por lo tanto recuperaba su serenidad y sangre fría. ¿Qué hacía allí el engominado? ¿Y qué era lo que le daba tan increíble aplomo? ¿No sucede a veces que el aplomo de ciertos personajes proviene justamente de que tienen algo que ocultar detrás de sus brillantes fachadas? ¿Y cómo olvidar que Marescal había seguido a miss Bakefield durante toda la tarde, que la estaba espiando a la hora de la partida y que se encontraba allí, sin duda, en el coche número 4, en el preciso instante en que se fraguaba el crimen? De un coche al otro... el puente de fuelle.... ese pasaje por donde habían surgido los tres bandidos enmascarados y por donde uno de los tres, el primero, había podido regresar.... ¿No sería ese el personaje que estaba ahora fanfarroneando y dando órdenes?

El vagón había quedado vacío. No quedaba más que el inspector. Raúl trató de volver a su sitio. Se lo impidieron.

—¡Cómo, señor — dijo, seguro de que Marescal no lo reconocía. —¡Cómo! ¡Pero yo estaba acá y quiero volver.

—No, señor—repuso Marescal;—todo sitio donde se ha cometido un crimen pertenece a la justicia y nadie puede penetrar en él sin una autorización.

El inspector se interpuso.

—Este viajero fué una de las víctimas del asalto. Los bandidos lo ataron y lo despojaron de su dinero.

—Lo lamento—dijo Marescal.— Pero las órdenes son formales.

—¿Qué órdenes? — dijo Raúl furioso.

—Las mías.

Raúl se cruzó de brazos.

—Pero en fin, señor, ¿con qué derecho habla usted? Está usted ahí dictándonos leyes con una insolencia que los demás pueden aceptar, pero que por mi parte no estoy dispuesto a soportar.

El buen mozo le tendió su tarjeta, subrayando con pomposa voz:

—Rodolfo Marescal, comisario de investigaciones internacionales agregado al Ministerio del Interior.

Ante semejantes títulos parecía decir: no hay más remedio que inclinarse, y agregó:

—Si he tomado la dirección de los acontecimientos, ha sido de acuerdo con el jefe de estación y porque mi competencia especial me autorizaba a ello.

Raúl, un tanto confundido, se contuvo. El nombre de Marescal, en el que no había fijado su atención, despertaba repentinamente en su memoria el recuerdo confuso de ciertos asuntos donde le parecía que el comisario había demostrado mérito y notable perspicacia. En todo caso hubiera sido absurdo hacerle frente.

—La culpa es mía—pensó. — En vez de ocuparme de la inglesa y cumplir con su encargo he perdido el tiempo en emocionarme con la muchacha enmascarada. Pero de todos modos, ya te he de hurtar la vuelta, señor engominado, y sabré cómo puede ser que estés en este tren tan a punto para ocuparte de un asunto en el que las dos heroínas son justamente las buenas mozas de esta tarde. Entretanto, obremos con tiento.

Y con tono deferente, como si fuera en extremo sensible al prestigio de las altas funciones, dijo:

—Disculpe usted, señor. Por poco parisiense que sea, pues vivo la mayor parte del tiempo fuera de Francia, su fama ha...
hasta mí, y recuerdo ...
una historia de pendientes...
Marescal se puso ...
—Sí, los pendientes ...
cesa Laurentini—dijo—...
to, no estuvo mal la ...
trataremos de obtener ...
to en esto de ahora. ...
que me gustaría, antes ...
gada de la policía, ...
juez de instrucción, ...
la investigación a un ...
—A un punto—...
en que estos señores ...
más que dar su fallo. ...
completa razón, y no ...
mi viaje hasta mañana ...
presencia puede serle ...
—Extremadamente ...
agradezco.
El inspector tuvo que ...
se después de haber ...
sabía. Entretanto, el ...
trasladado a una vía ...
el tren se alejó.

Marescal comenzó ...
investigaciones con la ...
evidente de alejar a Raúl ...
que fuera hasta la ...
jera unas sábanas para ...
cadáveres.
Raúl bajó con pre...
al costado del vagón y ...
nivel de la tercera ...
pasillo.
—Justamente lo que ...
dijo para sí;—el engominado ...
ría quedarse solo; alguna ...
brita preliminar...

LA NACION

Santiago, Setiembre 15 de 1926

EL FOMENTO DE LA MINERIA

Se puso término ya en el Senado a la discusión del proyecto de ley que consulta la creación de una Caja de Crédito Minero y que es como una extensión de la política de capitalización de las industrias iniciada con la ley de Warrants y la de Crédito Agrario.

Se trata, en realidad, de un esfuerzo bien inspirado hacia el fomento de la minería, de una iniciativa feliz encaminada a resucitar la antigua prosperidad minera del país. Sin rodeos retóricos puede asegurarse que la minería atraviesa por un período de franca decadencia. La estupenda riqueza minera del territorio está todavía virgen y su explotación se marchitó cuando estaba en sus comienzos. Las revelaciones de nuestra riqueza mineral se confundieron durante algún tiempo con la leyenda y la fantasía, pero bastará evocar el esplendor y la opulencia de Chañarcillo para comprender hasta qué punto este país presenta la posibilidad de un gran resurgimiento económico a base de la minería.

Hacia esta resurrección de la riqueza minera se encamina el proyecto de ley que ha despachado ayer el Senado para que sea discutido en la Cámara de Diputados. Lo sensible es que el proyecto contenga algunas omisiones que, como lo veremos más adelante, amortiguan y debilitan su influencia estimuladora.

La ley, en sus líneas generales, está bien dispuesta; establece disposiciones para la garantía y propone un sistema adecuado de préstamos. Además favorece las provincias de Coquimbo y Atacama que son precisamente las que ofrecen mayores posibilidades de explotación minera. La garantía se establece mediante una hipoteca privilegiada, que da derecho a la Caja para pagarse de preferencia. Además el préstamo debe ir afianzado con todas las garantías que la Caja crea necesario exigir.

Las operaciones de la Caja tendrán como objetivo esencial fomentar la instalación de establecimientos de beneficio de minerales y sólo se acordarán préstamos para instalaciones de procedimientos metalúrgicos o de maquinarias que ya han sido experimentados con éxito comercial. La Caja no podrá conceder préstamos para maquinarias recién inventadas o para instalar sistemas de beneficio sin que se acredite su rendimiento; tampoco podrá hacer préstamos para explotación de las mismas minas.

El capital de la Caja se formará con cuarenta millones de pesos de moneda legal de seis peniques que se obtendrán mediante la emisión de obligaciones de la Caja de Crédito Hipotecario con la garantía del Estado. Este capital deberá ser invertido por la Caja de Crédito Minero de preferencia en bonos de la Caja Hipotecaria o en otros valores de primera clase.

La ley faculta especialmente a la Caja para otorgar préstamos hasta por 4.500,000 pesos y hasta por dos millones para montar o habilitar respectivamente usinas de beneficio de minerales por la vía húmeda en la provincia de Atacama y establecimientos de fundición en la de Coquimbo. La planta de Atacama deberá instalar una sección de molienda de minerales ajenos y una fábrica de ácido sulfúrico y estará obligada a moler los minerales que se le lleven a un precio aprobado por el Consejo y vender el ácido sulfúrico a un precio también determinado.

Las otras disposiciones de la ley se refieren a la organización de la Caja de Crédito Minero y de su Consejo de Administración.

En conjunto, la ley representa una ayuda eficaz para el fomento de la minería dentro de un mecanismo en que el Estado aparece suficientemente garantido. Sin embargo el proyecto despachado en la forma en que lo ha sido por el Senado adolece de vacíos notables que conviene reparar antes de que se convierta en ley.

En efecto no se consulta en la ley despachada por el Senado un mecanismo complementario que beneficie al pequeño productor de mineral; dentro del proyecto actual sólo se beneficia el industrial capitalista que ha podido cubicar y realizar las primeras faenas del mineral, las que son ordinariamente costosas. Es cierto que el pequeño industrial que se aventura en una empresa no puede ofrecer la garantía necesaria para el préstamo; pero este inconveniente podría subsanarse instalando el Estado fundiciones propias que elaboraran el mineral extraído en las pequeñas minas. Al mismo tiempo el Estado podría colocar este producto en el exterior o bien organizar la asociación de productores que se hiciera cargo de la venta del producto. El verdadero fomento de la industria no puede reducirse a una oportunidad y facilidad de explotación y de producción, sino también de venta del metal fundido, empresa verdaderamente difícil para el industrial pequeño que no tiene medios de transporte ni relaciones comerciales en los grandes mercados extranjeros.

El Estado podría, por esto, completar su iniciativa de fomento, estableciendo dentro de la ley un mecanismo concentrador de las explotaciones menores y al mismo tiempo vendedor de sus productos.

Es de esperar que la Cámara de Diputados al discutir el proyecto del Senado tome en cuenta estas consideraciones.

LA ASAMBLEA PEDAGOGICA DE PROFESORES

En una y otra ocasión la Cámara de Diputados ha exteriorizado su deseo unánime de discutir un proyecto de reforma de la educación pública, expresando con ello el alto interés que le asigna a este problema nacional.

El sentir de los legisladores no es sino el reflejo de una ansiada aspiración pública que desde hace tiempo se hace presente en múltiples manifestaciones.

El consenso general sobre las deficiencias de nuestro actual sistema educativo, se robustece especialmente en presencia de los progresos de la pedagogía moderna que confiere a la misión de educar, una órbita mucho más amplia y trascendente que la que le otorgan nuestros actuales planes y programas.

Las nuevas doctrinas niegan que sea plenamente beneficiosa la simple adquisición de conocimientos trasmitidos por los maestros en una forma pasiva que sólo afecta a la memoria. En vez de esta labor efímera de afuera hacia adentro, la educación debe adquirirla el propio niño con la plena utilización de todas sus facultades, concretándose así la tarea del maestro y la de la escuela a proporcionar el máximun de oportunidades para el ejercicio de ellas y para encauzarlas en la mejor forma.

Niegan, asímismo, que la enseñanza tenga por objeto preparar al niño para las funciones del hombre, pues cada edad tiene características que le son propias en su modo de actuar, de sentir y de pensar y la educación debe impartirse en forma que satisfaga precisamente las necesidades de cada edad sucesiva, o sea, en función de las condiciones especiales de cada etapa de la vida del educando.

Por último, establecen que "la educación es la suma de los procesos por medio de los cuales una sociedad trasmite a los niños que mañana han de reemplazar a los hombres, sus capacidades, adquisiciones e ideales, para asegurar la supervivencia y progreso de esa sociedad", de donde emana la tendencia eminentemente social de la nueva pedagogía que determinará, a su turno, nuevos programas y nuevos métodos de enseñanza y que, sobre todo, dará a la escuela una nueva idiosincrasia, basada en un espíritu de cooperación y de mutua ayuda que destierre la competencia entre los alumnos y la rígida disciplina que hoy la caracteriza.

La educación debe ser, pues, genética, funcional y social, según la fórmula establecida por Dewey, el más alto corifeo de la escuela nueva, deducida de las adquisiciones recientes de la psicología aplicada al estudio del niño.

En las discusiones a que ha de dar lugar la reforma que se avecina de nuestro sistema educacional, precisa, pues, dejar de mano las disquisiciones empíricas y los honrados pareceres, para atenerse a los estudios fundamentales que desde hace poco han convertido a la pedagogía en una ciencia.

Y de seguro nadie está más capacitado para ello que el propio cuerpo docente de la República, circunstancia que viene a dar un realce y un valor inusitado a la Asamblea Pedagógica que está próxima a celebrarse en esta capital. Sus debates y resoluciones servirán tanto para ilustrar el criterio de los legisladores y del público, como para orientar en el porvenir la actuación de las propias autoridades dirigentes del servicio.

Merecen, pues, un franco parabién los profesores que han renunciado voluntariamente a las ventajas de las presentes vacaciones de Setiembre para venir a congregarse, desde el uno al otro confín del territorio, con el objeto de ofrecer el aporte de sus estudios y de su experiencia a la dilucidación del problema trascendental de nuestra enseñanza. Ello honra al magisterio y lo muestra como un factor decidido y eficiente de nuestra cultura.

CAJA DE CREDITO MINERO

UN DEBATE INTERESANTE EN EL SENADO

Con motivo de la discusión de este proyecto presenté una indicación que decía: **"No podrán formar parte del Consejo de la Caja de Crédito Minero, personas que hayan figurado en el directorio de más de diez sociedades mineras que hayan fracasado."**

Algunos senadores opinaron que no debía figurar en una ley una indicación semejante. Don Joaquín Echenique votó en contra fundando su voto en el sentido que bastaría que hubieran figurado en cinco sociedadas fracasadas para que no pudieran ser Consejeros de la Caja. Don Luis Enrique Concha argumentó que bastaría tres fracasos de sociedades para que los miembros de sus directorios quedaran inhabilitados para formar parte del Consejo de la Caja. El señor Salas Romo defendió a los que habían formado parte de los directorios de diez sociedades fracasadas, siempre que se hubieran equivocado de buena fe las diez veces. El senador don Manuel Hidalgo se preguntaba si podía haber alguien que fuera a nombrar a los que habían figurado en sociedades mineras cuyos fracasos habían dejado en la miseria a numerosas familias y habían hecho perder cientos de millones de pesos a sus accionistas. Don Gonzalo Urrejola sostenía que bastaría cinco fracasos para inhabilitarlos.

Votada la indicación hubo cinco votos por el "sí" y 8 votos por el "no", y varias abstenciones. Repetida la votación se acordó no introducir en la ley ese artículo.

Otra indicación que también me rechazaron fué la siguiente: **"En cada solicitud de préstamo, el Consejo y sus técnicos deberán pronunciarse previamente sobre la posible adaptabilidad y economía del procedimiento de concentración por medio de la tuesta y de la separación electro-magnética.**

"En caso de ser más económico dicho procedimiento quedará obligado el deudor a emplear hasta un 50% de la capacidad del establecimiento para la concentración de minerales ajenos que comprará el deudor, por cantidades no inferiores a 10 toneladas, puestas en la usina y según la tarifa que fije el Consejo".

AQUILES CONCHA.

De la Constitución

EL SENADOR DON JOSE MAZA ESTIMA QUE, DE ACUERDO CON LA CARTA FUNDAMENTAL, NO DEBE CONCURRIR AL TE DEUM DEL 18

El señor José Maza ha enviado al Presidente del Senado la siguiente carta excusándose de concurrir al Te-Deum del 18 del presente:

"Santiago, Setiembre 14 de 1926. —Señor Presidente del Senado.—Presente.—Señor Presidente: He recibido la circular de 11 del presente en que se me trascribe una invitación del señor Ministro de Relaciones Exteriores para concurrir a un solemne Te-Deum que se celebrará el Sábado 18 del corriente, a las 11 A. M., en la Iglesia Metropolitana, con asistencia de S. E. el Presidente de la República y en conmemoración del aniversario de nuestra independencia.

Me excusará el señor Presidente de concurrir a este acto porque no lo considero ajustado a lo dispuesto en el número 2.o del artículo 10 de la Constitución.

Si la Constitución no ha querido que haya Iglesia privilegiada, creo que los que ejercemos alguna función de carácter público no podemos hacer acto oficial en favor de una de las diversas confesiones religiosas que existen en el país.

El 18 de Setiembre del año próximo pasado se concurrió a un Te-Deum, en la misma Iglesia Metropolitana, en respeto a la tradición que emanaba de la antigua Constitución, a la sazón fenecida, y para poner término, con ese acto, a la antigua relación que existía entre la Iglesia Católica y el Estado.

Después de ese acto se procedió a la promulgación de la nueva Constitución Política en el Salón de Honor de la Moneda.

Por otra parte, el artículo 56 de la misma Carta, dispone que las sesiones ordinarias del Congreso se cierren el 18 de Setiembre. Con esa disposición se quiso que hubiera algún acto oficial, pero laico, naturalmente, de los Poderes Públicos que, cerrar las sesiones ordinarias, permitiera la celebración de alguna ceremonia cívica que conmemorara la fecha de nuestra emancipación política.

Las razones enunciadas me impiden aceptar la amable invitación que he recibido.

Saluda al señor Presidente.— **José Maza**, senador por Valdivia, Llanquihue y Chiloé."

Sesiones especiales

CELEBRARA EL SENADO Y LA CAMARA DE DIPUTADOS

La Secretaría del Senado repartió ayer las siguientes citaciones a sesiones especiales:

"Santiago, 14 de Setiembre de 1926. —De orden del señor Presidente, tengo el honor de citar a US. a sesiones especiales para los días Miércoles, y Jueves de la presente semana, de 2 a 4 P. M., destinadas a la discusión del proyecto del Ferrocarril de Lebu a Los Sauces.

Hago presente a US. que estas sesiones han sido solicitadas por cinco señores Senadores, de acuerdo con el número 10 del artículo 14 del Reglamento.

Dios guarde a US. — **Enrique Zañartu E.**, Secretario."

"Santiago, 14 de Setiembre de 1926. —De orden del señor Presidente, tengo el honor de citar a US. a sesión para el día de mañana, Miércoles 15 del actual, de 10 y media a 12 y media P. M., para continuar la discusión del proyecto que quedó pendiente en la sesión de hoy.

Dios guarde a PS. — **Enrique Zañartu E.**, Secretario".

CAMARA DE DIPUTADOS

Por otra parte, la Cámara de Diputados acordó sesión especial para el Viernes de 4 a 7 P. M., para tratar del proyecto sobre industria siderúrgica.

PARTIDO DEMOCRATA

CENTRO "LA REFORMA". — Para los días 18 y 19 de 5 a 9 P. M., la Comisión de Fiestas está preparando dos interesantes reuniones familiares con motivo de las festividades patrias, consistentes en un baile social.

ACEITE PURO DE OLIVA

SU PRESTIGIO RESIDE EN SU CALIDAD

CAMBIASO Hnos — SOCIEDAD COMERCIAL SABIONCELLO

VALPARAISO - SANTIAGO — ANTOFAGASTA - IQUIQUE

Agotamiento

no sentirá Ud. tomando diariamente una pequeña dosis de

Nerooton 18

A base de glicerofosfatos y formiatos.

La "Usrach"

HOY QUEDARA CONSTITUIDA EN VICTORIA Y MAÑANA EN TEMUCO.—ASAMBLEA EN CONCEPCION

En Concepción se realizó anoche un gran comicio convocado por la delegación del Directorio Central de la Usrach que presiden los parlamentarios asalariados señores Ayala, Alzamora y Bart, con el fin de constituír la Sección Concepción de este nuevo organismo político-económico-social.

La concentración fué muy concurrida. Hablaron los diputados asalariados aludidos y numerosos dirigentes obreros y empleados de la localidad.

Todos los oradores se refirieron a la ineptitud del Gobierno y los desaciertos cometidos unos tras otros en este corto período de la "civilidad constitucional".

En seguida se constituyó un grueso núcleo de asalariados en el local de los ferroviarios ubicado en Maipú N.o 48, fundando la Sección Concepción de la Usrach.

También se verificó una conferencia que dictó a los obreros de la Maestranza el diputado Alzamora, quien retornará inmediatamente a Santiago para dirigirse, a Antofagasta, pues ha sido llamado por los asalariados de la 1.a circunscripción para la repetición de la elección senatorial, en cuya oportunidad, como se sabe, los asalariados apoyarán al candidato comunista don Juan Luis Carmona.

La comitiva seguirá bajo la dirección de los diputados Ayala y Bart.

Hoy corresponderá celebrar un comicio en Victoria y mañana Jueves en Temuco; el Viernes en Carahue y el Sábado en Nueva Imperial.

Los diarios que nos llegan de las provincias del Sur dejan ver el entusiasmo de los asalariados por adherirse a la Usrach.

LA QUIEBRA DEL BANCO ESPAÑOL DE CHILE

El Directorio Central acogió por unanimidad una nota del Comité pro-responsabilidades, aprobándose la siguiente moción:

"La Usrach", en presencia de las
" actividades del Comité pro-respon-
" sabilidades en contra de los con-
" sejeros del ex-Banco Español de
" Chile, y considerando:

"1.o Que las gestiones realizadas " por este Comité son a beneficio " de obreros, empleados y pequeños " comerciantes, afectados grave- " mente por la quiebra del Banco " Español de Chile;

"2.o Que se pretende burlar las " medidas precautorias obtenidas " de la justicia por dicho Comité " en contra de los responsables de " la quiebra, poniendo en juego las " altas influencias sociales y polí- " ticas de los afectados.

"La Usrach, resuelve:

"Apoyar decididamente y con to- " da energía la acción del Comité " pro-responsabilidades, y denunciar " ante la opinión pública las ges- " tiones que están realizando los " dirigentes culpables del ex-Banco " Español de Chile para burlar las " disposiciones de la justicia."

Otras actividades tendientes a coadyuvar a esta campaña se darán a la publicidad en días más.

ASALARIADOS DE LA 2.a COMUNA SAN LAZARO

Hoy Miércoles se reunirán los asalraiados y simpatizantes, a las 8 1|2 P. M., en la calle Diez de Julio, entre San Ignacio y Dieciocho. Se elegirá el Directorio que tendrá a su cargo la dirección y organización de esta Comuna.

ASALARIADOS D ELA 2.a COMUNA SANTA ANA

Hoy Miércoles habrá una segunda reunión en el Centro Estudio y Progreso, a las 8 P. M. Se encarece la asistencia a todos los asalariados y simpatizantes de la Usrach, estén o no inscritos en los registros electorales.

COMUNA PROVIDENCIA

Cítase a reunión general para hoy Miércoles 15, a las 8 1|2 P. M., en el local de la Avenida Italia N.o 1679, para lo siguiente: 1.o Tomar acuerdos y fijar la pauta de trabajo que llevarán a la Convención los delegados que se nombren; y fijar la fecha de nombramiento de los delegados a la Convención.

ASALARIADOS DE LA 8.a COMUNA UNIVERSIDAD

Mañana Jueves, a las 8 1|2 P. M., se efectuará una reunión preliminar de los asalariados de esta Comuna. Se efectuará la sesión en San Antonio 347 (tercer piso).

Se ruega la asistencia.

LA COLECTA DE HOY PRO-OBREROS DEL CARBON

El directorio central acordó reiterar una vez más su resolución de exigir a los asalariados que contribuyan hoy a la colecta que se hará en favor de los obreros de la zona carbonífera.

Una carta

DON MANUEL RIVAS VICUÑA ANTE LA FUSION LIBERAL

En respuesta de la petición hecha por el Presidente Liberal, señor Silva a don Manuel Rivas Vicuña, para entrar al Partido Liberal Fusionado, éste le contestó la siguiente carta:

"Santiago, 13 de Setiembre de 1926.—Señor don Matías Silva, presente.—Mi muy querido amigo: Sabe Ud. toda la importancia que atribuyo a la organización de las fuerzas políticas y en especial a la reconstitución del Partido Liberal y comprenderá así, cuánto aplaudo la obra que han realizado sus dirigentes al terminar con la antigua división y constituír una sola y nueva entidad cuyo programa ha de definirse en una Convención próxima.

En especial, me es sumamente grato ver a Ud. como Presidente del Partido Unido, no sólo por los vínculos partidaristas que nos han ligado, sino por la amistad y afectos que le profeso.

Nada habría sido más agradable para mí que aceptar su invitación para formar parte de la nueva entidad política y para colaborar en la comisión que ha de redactar el proyecto de programa sobre el cual debe pronunciarse la Convención.

Más, Ud. conoce cuán decidido es mi propósito de mantenerme alejado de toda actividad partidista y como las obligaciones que pesan sobre mí, me impiden dedicar a la política otro tiempo que el que ocupan las sesiones de la Cámara a que pertenezco.

Mi ausencia de las filas no significa en forma alguna el abandono de los principios liberales en que se ha formado mi espíritu y por los cuales he luchado constantemente en toda mi vida pública. Al contrario los seguiré sirviendo con el mismo entusiasmo de antes y con un mayor caudal de experiencia sobre la ventaja de la adopción del criterio liberal para el manejo de los negocios públicos y para labrar el progreso y bienestar de la República.

Las conquistas alcanzadas por el liberalismo, no significan, con todo, la realización integral de su programa; al contrario, sucesos recientes demuestran un desconocimiento de la bondad de su doctrina y, aún políticos, que se dan el nombre de liberales, no han vacilado en cometer desde el Gobierno atentados reaccionarios contra la libertad de reunión, de imprenta y aún del pensamiento, en forma oprobiosa para el régimen republicano.

La función del liberalismo no ha de ser sólo la de conservar los progresos realizados, sino la de fomentar el desarrollo de sus principios, sometiéndolos en su aplicación práctica a la evolución social que, sin perjuicio de amparar los derechos del individuo, coloca sobre ellos los derechos de la colectividad.

Sería un error continuar confundiendo el liberalismo político con la escuela económica del mismo nombre; individualista en esencia, que hizo ya su época y que no se armoniza con la moderna organización de las fuerzas sociales, ni con las exigencias del Estado.

El interés del individuo no puede considerarse aisladamente del interés social; al contrario, existe entre ellos un vínculo de solidaridad estrecha, que la más perfecta democracia moderna tradujo en el lema de su escudo: "UNO PARA TODOS, TODOS PARA UNO".

La misma solidaridad existe, aunque se pretenda negarla o prescindir de ella, entre los diversos elementos de la producción y entre las distintas clases sociales, como existe también entre las razas y los pueblos que forman las naciones, aún cuando luchen entre sí.

Reconocer estos vínculos, eliminando los prejuicios y las conveniencias particulares, en obsequio del bien común, buscar y fortalecer la unión de todos los elementos y fuerzas nacionales, bajo el imperio de la justicia social en pro del progreso y engrandecimiento de la patria, primero, y del bienestar de la humanidad en general, tal es el rol, que a mi juicio, dentro de su evolución histórica corresponde al liberalismo chileno.

Su organización ha de corresponder a los ideales democráticos que sostenemos desde nuestros primeros trabajos en el Centro Liberal, hace ya más de un cuarto de siglo, a los cuales Ud. mismo prestó tan eficaz colaboración y en cuya aplicación seguramente confía hoy la mejor espectativa de éxito en la interesante labor que desarrolla.

Y bases principales de esa organización han de ser la definición precisa de los ideales comunes, del método y forma de llevarlos a la práctica y, sobre todo, la sinceridad con que los profesen quienes los suscriban. Más que el número vale la unidad del pensamiento y de la acción, puesta a salvo de los intereses o de las ambiciones personales, en una comunión de ideas y de sentimientos sinceros y superiores a la obra roedora del recelo del odio, de la envidia y de la pasión.

Los partidos vienen más de la cohesión de sus elementos que del número de sus adeptos recolectados al azar para engrosar las filas y cubrir bajo la misma bandera hombres que profesan ideologías diversas y aún contrarias. Viven sobre todo, de la lucha para realizar su programa, basado en el más perfecto conocimiento de las necesidades nacionales y en la acertada práctica y oportuna solución de cada uno de sus problemas, conforme a su criterio doctrinal.

Las declaraciones vagas e imprecisas, las promesas sonoras, envueltas en frases elocuentes y falsas ya no satisfacen a la opinión que cada vez va ganando más en ilustración y reclama con razón, hechos y no palabras.

Sin sentir, me he extendido más de lo que habría deseado en esta carta, le presento desde luego mis excusas. Estoy cierto que Ud. comparte mi pensamiento en muchos de los puntos que he tocado y seguro de que la organización y programa del nuevo partido bajo su dirección no se han de apartar de los ideales que cultivamos desde aquella juventud, por desgracia inevitable, cada vez más distante y que sabemos conservar hasta el presente.

Quiero que Ud. comprenda, al hacer estos recuerdos de un pasado tan agradable, cuanto siento que mis obligaciones me impidan compartir muy de cerca la obra que Ud. realiza en esta nueva etapa histórica del partido y con cuanto anhelo deseo que la lleve a feliz término para bien del liberalismo, al cual considero vinculado el bienestar de la República.

De cerca o de lejos, en las filas o fuera de ellas, cuente Ud. siempre con mi adhesión a nuestra doctrina y muy en especial con el aplauso que le tributa y el afecto que le profesa, este su viejo y sincero amigo.—(Firmado).— **Manuel Rivas Vicuña.**"

Del Congreso

LABOR DE LAS COMISIONES PERMANENTES

La Comisión de Guerra y Marina de la Cámara de Diputados aprobó la indicación del señor Edwards Matte concediendo amnistía a los siete oficiales de la marina implicados en los incidentes de Talcahuano. Las reformas consisten en conceder a estos marinos, en el retiro de la marina, las mismas prerrogativas que gozan los oficiales retirados por causas naturales.

La Comisión de Agricultura despachó favorablemente el proyecto relacionado con la radicación de los indígenas.

La Comisión Mixta de Presupuestos estuvo estudiando la partida que se refiere al cálculo de entradas del proyecto de presupuestos generales de la nación para 1927.

Se acordó considerar en 100 mil pesos las entradas fiscales por derechos de matrícula en la enseñanza secundaria y especial a fin de facilitar el despacho del proyecto pendiente en la Cámara de Diputados que suspende la aplicación de estos impuestos.

—Miembro de la comisión, en la vacante por renuncia del señor Pérez Peña, se nombró al señor Jorge Orrego.

Convención Radical

REUNION DE LA COMISION ORGANIZADORA

Con creciente entusiasmo se han venido desarrollando los trabajos preparatorios de esta gran reunión política que se efectuará el Viernes 17 del presente. La secretaría del Centro de Propaganda se ha visto en estos días enormemente concurrida por numerosos aspirantes a convencionales y por las últimas actividades de las comisiones encargadas de recibir la adhesiones tanto de Santiago como de provincias.

En el día de ayer se han recibido numerosas comunicaciones de asambleas y centros de las diversas ciudades de la República, entre las cuales logramos anotar la del Centro Radical de Valparaíso, que designa como delegados a los señores Víctor González Báez (presidente del Centro), y a los señores Eugenio Palacios Bate, Adolfo Alvial Brown, Jorge Garay Pacheco y Carlos Lastarria. De la Asamblea Radical de Huasco, de la Asamblea de Curicó, que designa al señor Enrique Almazábal; de la Asamblea de Puerto Montt y del Centro de Propaganda de la misma ciudad de Valdivia, etc.

Además se han recibido numerosos trabajos, tanto de orden educacional, económico como social.

HOY A LAS 9 1|2 DE LA NOCHE SE REUNE LA COMISION ORGANIZADORA

Por encargo del presidente, se cita para hoy, a las 9 1|2 a todos los miembros de la Comisión Organizadora de la Convención, para tomar los últimos acuerdos.

Se encarece la puntualidad y la asistencia.

Muy buenas Inversiones

15% DE RENTA

PRODUCEN LAS SIGUIENTES PROPIEDADES:

EN CASTRO, muy bien situada, propiedad muy extensa, totalmente edificada. Precio: $ 600,000; puede conseguirse deuda hasta por 300,000 pesos.

EN SAN DIEGO-ESQUINA, pasado Matta, propiedad de cal y ladrillo, moderna, de dos pisos, en perfecto estado, renta fácil y segura. Precio: $ 375,000.

EN BARRIO MATADERO-ESQUINA, cerca de San Diego y a pocos metros del Matadero, gran propiedad de 3 pisos, construcción sólida y moderna, con 2,700 m2. de terreno, esquina. Precio de gran oportunidad, $ 350,000.

ALEJANDRO GREENE CRUZAT
Abogado y Corredor de Comercio
Sección Propiedades Urbanas
OSCAR GREENE VALVERDE
TEATINOS 86.— CASILLA 3722

LECHE
"LAPRIMAVERA"

PROXIMAMENTE

LECHE Y CREMA EMBOTELLADA, EN BOTELLA AMERICANA, FILTRADA, PASTEURIZADA Y REFRIGERADA, CONFORME A LOS ULTIMOS PROCEDIMIENTOS YANKEES
DEL
CRIADERO HOLSTEIN FRIESIAN "LA PRIMAVERA"
(De los señores Guillermo Azócar y Alfredo Zanelli)

Tres reglas se tendrán presentes para la elaboración que se hará en el Fundo, al pie de la vaca:

1.a Operar con limpieza;

2.a Operar con extraordinaria limpieza;

3.a Operar con más limpieza todavía.

Se venderá por mayor y menor, reparto a domicilio y consumo en el mismo establecimiento, en

LA CASA DE LECHE
"LA PRIMAVERA"

que se inaugurará el 15 de Octubre próximo, Moneda N.o 1020, edificio de la Compañía de Edificación y Renta Limitada, (primer piso).

Solamente se venderá leche, crema y mantequilla del día, manteniéndolas hasta el momento de su consumo en frigoríficos especiales.

S-23

ALQUILO
CASAS AMOBLADAS

MIGUEL CLARO. — Espléndido chalet en dos pisos, 4 dormitorios, salón, comedor; escritorio, hall; 2 piezas de toilette, gran terraza; jardín garage, dependencias. Canon: $ 1,000.

YRARRAZAVAL.—Casa en bajos, 3 dormitorios; salón, comedor, hall, patio; toilette, dependencias. Canon: $ 600.

SANTA ROSA.—Casa en altos, 2 dormitorios, comedor, hall, toilette, dependencias. Canon: $ 400.

CARLOS OSSANDON
BANDERA 168

MUNICIPALIDAD DE SANTIAGO

CONCURSO DEL HOGAR POPULAR MODELO

Con esta fecha queda abierto el Concurso del Hogar Popular Modelo, organizado por la Municipalidad con motivo de las Fiestas Patrias.

Las inscripciones se recibirán desde hoy hasta el 17 del presente, de 2 a 5 P. M., en el Departamento de Policía de Salubridad, Palacio Consistorial.

TIENEN DERECHO A PARTICIPAR EN EL CONCURSO:

1.o Los hogares de los trabajadores que ganen un jornal máximo de $ 8 diarios.

2.o Los hogares de los obreros que ganen hasta $ 15 diarios.

La comisión respectiva visitará oportunamente los hogares inscritos.

Habrá dos primeros premios de $ 250 cada uno; dos segundos premios de $ 150 cada uno; y dos terceros premios de $ 100 cada uno.

CONGRESO NACIONAL

LA ACTUACION DE LOS MINISTROS JUZGADA POR LOS RADICALES

DISCURSO PRONUNCIADO AYER EN LA CAMARA DE DIPUTADOS POR EL SEÑOR LEONARDO GUZMAN.—SE REFORMO EL ARTICULO 15 DE LA LEY DE EMERGENCIA

Sesión Especial de 2 a 4 P. M.

PRESIDENCIA DEL SEÑOR GUMUCIO

Se abrió la sesión a las 2.11 P. M. y asistieron 64 señores Diputados.

INCIDENTES

LIBERACION DE DERECHOS

El señor ERRAZURIZ (don Maximiano). — Hace indicación para que se exima del trámite de Comisión y se despache sobre tabla el proyecto que libera de derechos de aduana la internación de cuadros donados por el señor José Tomás Errázuriz M., para el Patronato de la Infancia y otras instituciones de beneficencia.

Esta petición queda sin efecto por haberse opuesto el señor Guzmán don Leonardo.

INSPECCION DE CAMINOS

El señor URRUTIA MANZANO.— Formula algunas observaciones acerca de la forma cómo procede la Inspección General de Caminos.

El señor RICHARDS. — Está de acuerdo con el señor Diputado en la intervención desmedida que quiere tomar la Inspección General de Caminos.

LA ACTUACION DEL MINISTERIO Y EL PARTIDO RADICAL. — EL REGIMEN COMUNISTA

El señor GUZMAN (don Leonardo). — En una sesión anterior el señor Ministro de Hacienda, hizo algunas declaraciones que fueron oídas con profundo agrado por el espíritu civilista del Partido Radical. Y quiere dejar constancia de esta actitud, porque desde hace algún tiempo este Partido ha sido el blanco de los ataques más duros y apasionados de uno de los diarios de Santiago.

Se ha dicho que los radicales quieren hostilizar al Gobierno del señor Figueroa, que pretenden impedir su marcha, y si no ha hecho más en este sentido, ello se debe a que no han encontrado ambiente propicio en la Cámara, se ha agregado que el Partido Radical ha pretendido dividir a los miembros del Gabinete poniendo en oposición al Ministro de Hacienda con el Ministro de la Guerra, etc.

Cree que todos estos cargos son injustificados. El Partido Radical es de orden y no ha contribuído ni contribuirá jamás a colocar en situación difícil al Gobierno. Lo único que desea es que la obra de reconstrucción civil en que se encuentra empeñado el país no se malogre gracias a la labor poco inteligente del Ministerio.

Recuerda que el señor Ministro del Interior presentó hace tiempo un proyecto injusto, que fué merecidamente criticado e impugnado por el señor Labarca.

Manifiesta, en seguida, que el señor Ministro de Relaciones Exteriores, a poco de ser nombrado para el cargo, se presentó nervioso a esta Cámara a pedir medidas que quizás a dónde podrían habernos llevado. Su actuación fué más inquieta, más precipitada de lo que corresponde a un Ministro de 60 años. Las Relaciones Exteriores deben dirigirse por espíritus más serenos. Felizmente, en la noche del mismo día recordado, el señor Ministro volvió a la Cámara más tranquilo, y este cambio se debió seguramente a la inflencia benéfica del espíritu sereno de S. E. el Presidente de la República.

Ahora, respecto a la acción del señor Ministro de Justicia e Instrucción Pública, vimos su actitud indolente para solucionar el conflicto universitario; después lo hemos visto apresurarse a dejar salir de la enseñanza a profesores tan distinguidos como don Pedro León Loyola y doña Amanda Labarca. Cuando se ha tratado de resolver aún otros problemas de diversa índole, tampoco el señor Ministro ha revelado poseer las dotes que exigen las aspiraciones nacionales. El denuncio que se hizo en esta Sala respecto de las irregularidades advertidas en la Escuela de Reforma, dió motivo para que el señor Ministro creyera que se trataba de una cuestión de Policía, sin tomar en cuenta que la solución de ese problema se halla en la reforma de la legislación para a?otros, como se propone en el hermoso proyecto presentado por el señor Aránguiz Cerda. Fundado en esta falta de discreción del señor Ministro de Justicia, el Partido Radical ha expresado que no deseaba su permanencia en ese alto puesto.

Ultimamente se ha presentado el caso de la vacancia dejada por el fallecimiento del eminente educacionista señor don Juan N. Espejo, y ya se dice que se piensa nombrar a una persona que despertará resistencias.

Por lo que hace a la actuación del señor Ministro de la Guerra, expresa que va a dejar a un lado toda chismografía, que haya pretendido rebajar el carácter moral del señor Ministro. Sólo analizará su actuación administrativa.

Mientras se gestionaba la rebaja del 15 o|o de los sueldos de todos los empleados públicos, no se pudo obtener del Ministro de la Guerra, que también incluyera al Ejército.

El señor MATTA FIGUEROA.— Fué el Congreso quien aprobó ese proyecto.

El señor ALESSANDRI.—Ese cargo abominable cae también sobre el Congreso, que aprobó el proyecto en la forma conocida.

El señor GUZMAN (don Leonardo).— Esa fué una exigencia del Ministro de la Guerra.

El señor URRUTIA MANZANO. —Nó, señor.

El señor GUZMAN (don Leonardo).— Esta excepción odiosa del Ejército se debió a la imposición del señor Ministro que se negó a ceder.

El señor RIVERA.— Por su parte, no habría aceptado jamás una imposición en ese sentido.

El señor GUZMAN (don Leonardo).— Respecto al señor Ministro de Obras Públicas, hace presente que no ha hecho nada para dar ocupación a tanto obrero desocupado que ha venido del Norte.

El señor BARRO WOLL.— Su Señoría sabe que cuando no se quiere no se puede nada.

El señor GUZMAN (don Leonardo).— No es partidario de los albergues; pero, allí a dejar completamente abandonados a esos obreros, hay una distancia enorme. Mientras todos los Ministerios gastan un gran número de autos lujosos para que paseen los funcionarios públicos, habiendo departamentos de Estado que mantienen hasta cuarenta automóviles a su disposición, el Diputado que habla se asombra al ver que muchos obreros se estén muriendo de hambre. Y esta situación, no debe olvidarse, está dando pretextos a la propaganda continua y apasionada que se hace en favor de la subversión del orden público, en favor del cambio de régimen de Gobierno.

El señor BARRA WOLL.—La propaganda la hacen ustedes.

El señor QUEVEDO.— Nosotros exhibimos el cuadro al desnudo.

El señor ERRAZURIZ (don Elías). —Y Su Señoría está contribuyendo en estos momentos a esa propaganda en favor del comunismo.

El señor GUZMAN (don Leonardo).— Por su parte, sólo señala los hechos.

El señor BARRA WOLL.— El Partido Radical es un puntal del régimen capitalista.

El señor GUZMAN (don Leonardo).— El Partido Radical no cree que el país se encuentre en condiciones que hagan necesario ni aceptable un cambio de régimen de Gobierno. El analfabetismo del pueblo lo hace incapaz para la implantación del régimen comunista.

El señor BARRA WOLL.— Considera que es un acto de traición contra el proletariado desconocer su capacidad y negar que es obra suya todo el progreso alcanzado por el país.

El señor GUZMAN (don Leonardo).— El analfabetismo hace imposible el Gobierno sovietista. En cambio, la democracia, dentro del camino de la evolución, ha ido avanzando paso a paso hacia la dirección de los negocios públicos.

El señor BARRA WOLL.— No ha existido nunca la democracia en Chile. Sólo ha imperado la dictadura de los capitalistas.

El señor GUZMAN (Lon Leonardo).— Hace notar que al nacer la República, sólo gobernaba al país una oligarquía compuesta de unas cuantas familias; pero andando el tiempo, se ha ido transformando el criterio público y hoy puede llegar a los más altos puestos todo el que posee méritos para ello.

Este estado de cosas ha sido el resultado de la evolución del país, a la cual ha contribuído la acción de todos los partidos políticos, incluso el Partido Conservador.

Si se presentan, pues, más tarde los acontecimientos en condiciones de que sea conveniente implantar en Chile, no mediante una revolución sangrienta, sino mediante una evolución pacífica, el régimen comunista, el Partido Radical, que ha sido siempre esencialmente evolucionista, tomará el camino que le corresponde para afianzar ese régimen.

El señor BARRA WOLL.— Si esa revolución fuera sangrienta, se debería ello a la resistencia que opusieran los partidos burgueses, al movimiento comunista.

El señor GUZMAN (don Leonardo).— Después de algunas otras consideraciones acerca del régimen soviético, llama la atención a que el país se encuentra en estos momentos en una situación de gran crisis y, sin embargo, el Gobierno no ha tenido iniciativas para salir de ella, y en esto sí que está de acuerdo con los comunistas. Pero no está de acuerdo en que la situación de los obreros de Rusia es mejor que la de los del país. Ha leído libros que le han convencido de que la situación de los obreros rusos es mucho más angustiosa y deplorable que la de los chilenos.

El señor QUEVEDO.— Un grave error.

El señor GUZMAN (don Leonardo).— Entre tanto, ha sido el Congreso quien ha tomado muchas iniciativas que no le correspondían, y ha despachado muchos proyectos que han contribuído a liviar la situación.

El señor BARRA WOLL.— Esos proyectos son sólo medios artificiales de sostener el estado actual.

El señor GUZMAN (don Leonardo).— Por esto ha dicho el Partido Radical que el Gabinete no corresponde a la presente situación del país, y así lo ha hecho saber a S. E. el Presidente de la República, quien se ha aferrado a la Constitución.

Cree que esta actitud de S. E. es peligrosa. Teníamos una Constitución que había durado más de 90 años y, sin embargo, se derrumbó en un momento por los errores políticos del Congreso y del Gobierno. No sea que la nueva Constitución que nos rige vaya a ser derribada también en la misma forma en que lo fué la Constitución del 33.

VENTAS LIBRES DE SALITRE

El señor SALINAS.— Aduce diversas consideraciones en favor del pronto despacho del proyecto que presentó para establecer las ventas libres de salitre.

SESION ESPECIAL

Fué aprobada una indicación del señor Matta Figueroa para celebrar sesión el Viernes próximo, de 4 a 7, destinada a tratar del impuesto al ganado y de los sueldos de Correos y Telégrafos.

TABLA

Por 43 votos contra 18 y una abstención, fué rechazada una indicación de los señores Salinas, Errázuriz don Elías y Rubio, para dar el primer lugar en la tabla de la presente sesión al proyecto sobre fierro y acero y el segundo a Correos y Telégrafos.

Fué también rechazada una indicación del señor García Henríquez para destinar la orden del día de la presente sesión al proyecto de estatua al General Baquedano.

ORDEN DEL DIA

CORREOS Y TELEGRAFOS

El señor ERRAZURIZ (don Elías). —Formula diversas observaciones para hacer notar que este proyecto es una ley de excepción, que no tiene justificación alguna.

El señor RUBIO.—Da a conocer numerosas cifras comparando los sueldos de los empleados de la administración de justicia con los de Correos y Telégrafos, para llegar a la conclusión de que los últimos son superiores.

—El señor Errázuriz continúa usando de la palabra hasta el término de la sesión en medio de numerosas interrupciones. El debate quedó pendiente.

—Se levantó la sesión. Eran las 4 P. M.

SESION ORDINARIA EN 14 DE SETIEMBRE DE 1926

Presidencia del señor Gumucio

Se abrió la sesión a las 4.15 P. M. y asistieron 78 señores diputados y el señor Ministro de Higiene.

LIBERACION DE DERECHOS DE ADUANA

Después de un breve debate, se aprobó el proyecto que libera de derechos de aduana 106 cuadros donados por el señor José Tomás Errázuriz Urmeneta al Patronato de la Infancia y otras instituciones de beneficencia.

REFORMA DEL ART. 15 DE LA LEY DE EMERGENCIA

A continuación se aprobó un proyecto que reemplaza el artículo 15 de la ley 4075, de 29 de Julio de 1926, por el siguiente:

"Ningún empleado podrá jubilar con la renta de su último empleo si no lo hubiere servido por tres años continuos, salvo que hubiere ascendido a él desde el empleo inmediatamente inferior en categoría o renta, y desempeñado el último empleo por un año".

TABLA DE FACIL DESPACHO

CUENTAS DE SECRETARIA

Se aprueban las cuentas de secretaría de la Cámara correspondientes al primer semestre del presente año.

SUPRESION DE ALGUNOS JUZGADOS

Se pasa a discutir el proyecto que suprime algunos juzgados de la República.

El señor RIVERA.—Aduce diversas consideraciones para demostrar que no se debe suprimir el 3er. Juzgado Civil de Valparaíso, como lo contempla el proyecto.

Estima que la economía que se desea obtener debería buscarse en la supresión de los nuevos tribunales de menor cuantía que se han creado últimamente.

—Después de breves observaciones de los señores Bravo y Retamales hubo de suspenderse el debate por haber terminado el plazo destinado a la tabla de fácil despacho.

LEYES SOCIALES

En estas mismas columnas damos íntegro el discurso pronunciado por el Ministro de Higiene sobre la materia.

INCIDENTES

LABOR DEL PARLAMENTO

El señor EDWARDS MATTE.— Con el objeto de hacer más eficaz la labor parlamentaria, formula algunas observaciones acerca del reglamento de la Cámara.

Estima que el reglamento actual tiene grandes ventajas sobre el anterior, pero es necesario corregir algunos de los defectos que se notan en él, y para esto pide su cooperación a los honorables diputados.

Ante todo, y refiriéndose a una cuestión de orden material, propone que se habilite un timbre bastante sonoro para que el Presidente pueda acallar todo ruído y evitar así el espectáculo que se produce cuando agita inútilmente la campanilla para imponer silencio en algunas ocasiones.

Llama la atención hacia una de las reglas de la clausura. La Cámara ha considerado que un diputado tiene derecho a acumular dos discursos, hablando así una hora, de manera que el debate puede clausurarse cuando sólo hayan usado de la palabra cuatro diputados. Esto no es justo.

Más grave resulta este inconveniente tratándose de la tabla de fácil despacho, pues, interpretado así el reglamento, en ella puede clausurarse el debate habiendo hablado un solo diputado.

En la sesión de mañana presentará un proyecto escrito acerca de este asunto.

El señor RIVAS VICUÑA.—Quiere decir una palabra acerca de las críticas que se hacen al reglamento.

Desde luego hay que dejar establecido que nadie puede hacer una obra perfecta.

En épocas pasadas se consideraba de elemental cortesía no interrumpir. Ahora no es así, y el reglamento no se puede poner en el caso de que esto ocurra.

También dispone el reglamento que no se funden los votos. A pesar de todo, se fundan y se viola el reglamento.

El reglamento faculta a cierto número de diputados para pedir sesión. Pero la tabla sólo puede determinarla la Cámara. Antes, esto tal vez no tuviera importancia; pero ahora, con la clausura, sí.

En un parlamento ordenado, no ofrece dificultad la latitud que da el reglamento para pedir que un proyecto se envíe a comisión. La práctica ha hecho ver que es indispensable entre nosotros arbitrar un medio para impedir los abusos que pueden derivarse de este derecho. Por ejemplo, tal vez convendría limitar el número de veces que puede hacerse esta petición, o exigir para ello un quorum especial. Pero en modo alguno conviene impedir que pueda solicitarse la vuelta a comisión. Hoy, con la clausura, esto es indispensable.

Después de otras varias observaciones, el honorable diputado concluye diciendo que todo reglamento será inútil si los miembros de la Cámara no observan una elemental cultura en los debates.

El señor EDWARDS MATTE.— Deja constancia de que este reglamento significa un gran progreso sobre el sistema anterior.

INDUSTRIA SIDERURGICA

Fué aprobada una indicación del señor Edwards Matte para destinar la sesión del Viernes al proyecto de industria siderúrgica.

CONGRESO FEMENINO

No hubo asentimiento para discutir sobre tabla, como lo proponía el señor Alvarez, el proyecto relacionado con el Congreso Femenino Internacional.

ORDEN DEL DIA

INDUSTRIA SIDERURGICA

Continuó la discusión general en el proyecto sobre industria siderúrgica.

—Por haber llegado la hora se levantó la sesión. Eran las 7.30 P. M.

SE VENDEN
Naranjos Washington
Nevel
A PRECIOS SIN COMPETENCIA
"El Diamante", Buin

EL SENADO CONTINUO DISCUTIEN LA CUESTION SALITRERA

INTERESANTES OBSERVACIONES QUE HACE EL SEÑOR AURELIO NUÑEZ MORGADO.—LA SITUACION DE LA BENEFICENCIA PUBLI PUESTA POR EL Sr. ARTURO LYON P

Sesión 87 ordinaria en 14 de Setiembre de 1926

Presidencia de los señores Oyarzún y Barahona

PROBLEMA SALITRERO

El señor LYON. — Desea decir dos palabras sobre el problema del salitre, pero no tiene el propósito de traer una cuestión técnica, sino contemplar el problema con el criterio de la gente que con más o menos buen sentido se refiere a esta materia.

Hay un punto en que todos están de acuerdo: reducir el precio del salitre. Y con este objeto, la opinión pública señala tres caminos: el de disminuír el costo de producción; el de disolver la Asociación Salitrera y el de rebajar el impuesto fiscal.

BENEFICENCIA PUBLICA

En seguida el señor Lyon se refiere a la penosa situación en que se encuentra la Beneficencia Pública debido al incumplimiento del Estado en el pago de las sumas destinadas a estos servicios.

En el presupuesto del año pasado se redujo la cantidad que la Junta de Beneficencia había considerado necesaria para la atención de los servicios que mantiene, en la suma de un millón y medio de pesos, prometiéndose devolverle esa suma a fines de año; pero no sólo no se le devolvió esa cantidad, sino que se consultó en los presupuestos una cantidad inferior en 2,290 pesos a la que se necesita, lo que dará margen a que el presupuesto de la Junta de Beneficencia para 1927, empiece con un déficit considerable.

En sus últimas sesiones, la Junta de Beneficencia ha elaborado su presupuesto colocando aquellas sumas que se consideran imprescindibles para el mantenimiento de sus servicios, y se ha llegado a una cantidad de $ 14.928,900.

Según ha sabido el señor Lyon, en el presupuesto para el año próximo, en vez de consultarse esa suma, se fija una cantidad de 8 millones y tantos mil pesos, lo que dejará un déficit de más de 5 millones de pesos.

Declara el señor senador que entre los gastos que no pueden dejarse de mano, están éstos y el Gobierno debe indicar los medios de consultarlos, aunque para ello sea necesario reducir otros gastos muy importantes como el que impone los servicios de higiene, pero que no tienen el carácter de urgencia que los servicios hospitalarios.

SERVICIOS TELEFONICOS

El señor LYON.— Solicita los antecedentes y el contrato entre el Fisco y la Compañía Inglesa de Teléfonos, pues desea imponerse de las reformas que se van a introducir en estos servicios.

PROBLEMA SALITRERO

El señor AZOCAR.— Da lectura a una carta en la que se dice que es un disparate pensar que sólo la propaganda pueda aumentar el consumo del salitre y si en 1921 se hubieran bajado los precios, habría sido mucho más fácil salvar la crisis salitrera.

Agrega la carta que es un absurdo exigirle al Gobierno que rebaje los derechos de exportación, cuando las compañías inglesas están repartiendo un dividendo de 50 o|o.

Desde que el Gobierno de Chile tiene un déficit de 180 millones, tiene el derecho de reprochar a los industriales que no compartan con él el sacrificio.

Los ingleses, para salvar la industria del sulfato de amoníaco, ha rebajado los precios en 10 o|o con lo cual aumentó el consumo en un 8 o|o. La industria del cali en Alemania se ha salvado únicamente por su propio esfuerzo, limitando la cuota de los productores que no pueden producir barato, fijándoles un plazo a aquellos que no pueden abaratar la producción inmediatamente, y por fin clausurando la explotación de las empresas que dentro de estos plazos no logren reducir sus precios.

Los productores deben hacer un sacrificio para salvar la industria, reduciendo los precios y no deben exigir las ganancias que han tenido durante los últimos años contentándose co el porcentaje que tenían antes de la guerra. Después que los productores hayan hecho el sacrificio y soportado por lo menos un año malo, habrá llegado el momento de pedir el auxilio fiscal. Aumentando la producción aumentarían las entradas del auxilio fiscal y éste estaría en condiciones de ayudar a la industria salitrera.

COMITE DE LA ARAUCANIA

El señor CONCHA (don Luis Enrique).— Expresa que desde hace días se encuentra en Santiago una comisión de los delegados de los aborígenes de la Araucanía que ha venido a presentar al Gobierno en forma pruedente un pliego de peticiones muy justas y equitativas, en que se consultan las conclusiones adoptadas en el V Congreso Araucano. Hacen presente que desechan el proyecto sobre constitución de la propiedad indígena; solicitan la nueva radicación reservándose al efecto los terrenos fiscales existentes, los que resulten de la cancelación de concesiones y los que devuelvan los usurpadores. Piden también la creación de un internado en Temuco, para que sus hijos reciban instrucción.

El señor Senador recomienda al Gobierno y a los señores Senadores la consideración atenta de esta petición.

PROBLEMA SALITRERO

El señor NUÑEZ MORGADO. — Continúa en el desarrollo de sus observaciones sobre el problema salitrero.

Declara que el anuncio de que el Gobierno iba a reducir el impuesto al salitre, produjo una abstención en las compras.

En París no existe ningún depósito de salitre y sólo hay una "Delegation Francaise des Producteuors de Nitrate de Soude du Chili", con siete agentes regionales técnicas, pues no venden el producto. El salitre es vendido por comerciantes o por los sindicatos de agricultura, cuando se trata de pequeñas cantidades.

¿Si el salitre ya se vende caro ¿cómo se venderá por las terceras manos?

En la feria anual de Niza no se exponía el salitre y en cambio se exponían las sales de potasa de la Alsacia.

En la propaganda de estas sales se usa un camión que recorre las ciudades mostrando el resultado de su abono en plantaciones hechas con y sin él.

Así las gentes se imponen por un medio objetivo de los resultados.

La falta de agentes con nitrato disponible perjudica enormemente las ventas en Estados Unidos y así por ejemplo, en Seatle se ha cotizado el salitre puesto en wagón a 52.50 dólares por tonelada. Nuestro fertilizante tiene que hacer maravillas para dejar contento al comprador.

En Turquía no se conoce el salitre, pues jamás se ha hablado de él siquiera allí.

En Danzig está la propaganda del salitre en manos de los vendedores de los artículos competidores y por lo tanto, ni lo mencionan. Nuestro cónsul, al preguntarles por el salitre, obtuvo una calurosa recomendación para el nitrato de Noruega.

Nuestro cónsul en Glasgow dice que el salitre pierde terreno por el alto precio y malas condiciones en que llega. Recomienda la propaganda técnica en manos de agrónomos chilenos. En cuanto a la mala condición en que llega el salitre, se debe, principalmente a que los buques que lo acarrean tocan en puertos peruanos, donde se le somete a una fumigación que le es perjudicial.

Una excepción de la forma ineficaz en que se hace la propaganda del salitre en el extranjero, es la acción del cónsul chileno en Burdeos, quien expresa que el Delegado Mr. Carbonel, ha desplegado actividad dando conferencias sobre nuestro fertilizante.

Llama la atención el señor Senador a que en Chile no se hace propaganda a nuestro producto, que no se encuentra en venta sino en boticas y mercerías, sin que haya ningún depósito ni se vean afiches que lo recomienden.

En cambio, en 'El Correo de Valdivia", se preconiza a grandes caracteres el empleo del sulfato de potasa del Sindicato Alem
sa.
Se impone una fuerte
en el extranjero por medio
mos chilenos que anunc
tencia de fuentes ricas
de salitre, que en camio
los resultados del abono,
medios prácticos de adqu
agricultores.
Censura el señor Núñez
tambaleante en que los
han presentado esta indu
do en verdad todo eso es
único que queda en pie
tes utilidades que ellos ha
y obtienen.
Dice que la Asociación
trado en extensas public
razones que la mueven a
alza de los fletes ferrov
región salitrera y confi
Gobierno habrá de prest
a esta oposición.
Declara que no es pos
tir que estas empresas
adulteren sus indicacion
tal social, de gastos de
etc., para demostrar que
dan pingües utilidades,
mo desastrosos. Hay que
de hierro en este abuso.
La ex-Compañía de Sa
su capital de 16 millones
96 millones por obra y
capitalización de las uti
y en estas condiciones
los negocios, llevó el
accionistas no interior
desnacionalizada en 3.00
esterlinas, o sea, en cie
la "The Lautaro Nitrate
del año en que produjo
utilidades: 124 o|o.
Esta venta, según el
ha sido un Panamá chil
En obsequio a la verdad
señor Senador que la
que mantuvo en la pseud
1921, sus oficinas a med
a fin de no colmar los
desocupaciones, fué la fir
za. Los demás productores
cieron.
Así se produjo ese año
da desocupación en la Pamp
jó 55 mil hombres cesante
consecuencias tuvo que
el país.
Esta crisis del país cay
le de granito sobre el Pri
tario de la Nación, y so
que se alentaba a las ma
belión y la indigencia, a
Mandatario que hizo lo
detener la avalancha, se
ponsable de todo.
Aprovecha el señor Núñ
sión para levantar uno d
pesados cargos que se la
Administración Alessandri

SESION SECRETA

A indicación del señor M
Marina se acuerda consti
la, a segunda hora, en se
ta.
Se suspendió la sesión y a
hora se constituyó la Sala e
secreta.

EL REY DE LOS
CIGARRILLOS
HABANOS
THE
MONARC
$1.20 cajilla

DOCUMENTOS PARLAMENTAR

LAS LEYES SOCIALES EN LA CAMARA

RESPUESTA DEL MINISTRO DE PREVISION SOCIAL, DOCTOR LUCIO CORDOVA

El señor CORDOVA (Ministro de Previsión social).— Hace algunas sesiones, señor Presidente, el honorable diputado señor Barra Woll se ocupó de la situación de los obreros de la zona del carbón, y se quejó de que el Ministro no hubiera querido atender en forma alguna las continuas exigencias que se le habían hecho para intervenir en los conflictos producidos o próximos a producirse entre esos obreros por la exigencia de las Compañías de obligarlos a firmar contratos individuales cuyas cláusulas eran estipuladas por las Compañías mismas.

Debo decir, señor Presidente que siguiendo las normas que me he impuesto desde que llegué al Ministerio, de estudiar e informar detenidamente de cada petición que se me hace sobre las condiciones deficientes en que trabajan los obreros en las faenas industriales, tan pronto como tuve conocimiento de las observaciones del honorable diputado encargué al Director General del Trabajo que estudiara en la misma zona del carbón los antecedentes de esta cuestión.

De las informaciones recogidas por este funcionario resultó que las compañías carboneras no han pretendido en ningún momento rebajar los salarios de los obreros como se denunció en esta Cámara.

Los contratos individuales celebrados por las compañías con sus obreros, estaban de acuerdo con lo dispuesto por el artículo tercero de la ley de Contrato del Trabajo, adoptando los requisitos exigidos por la ley y previa visación de dichas formalidades por la Dirección General, todo conforme al mismo artículo tercero que acabo de mencionar.

Es cierto que la ley reconoce además del contrato individual, el contrato de trabajo colectivo; pero éste requiere la existencia previa de asociaciones profesionales obreras. Todavía no existen éstas; tan pronto como se organicen los sindicatos se podrá llevar a cabo esta forma de contrato de trabajo, reclamada con justicia por los obreros porque resguarda mejor sus derechos. Para dar satisfacción a esta aspiración, el Director General del Trabajo ha recibido instrucciones para despachar la aprobación de los Sindicatos de la Zona del Carbón, sin esperar la aprobación del Reglamento respectivo.

Además, con el propósito de darle la mejor solución a los problemas obreros del carbón y para prevenir trastornos en la explotación normal de la industria, debo hacer saber a la Honorable Cámara que ha quedado organizada una Junta permanente de Conciliación y Arbitraje para la zona de Concepción y Arauco que, de acuerdo con la ley de Tribunales de Conciliación y Arbitraje, podrá conocer no sólo de los conflictos colectivos, sino también de las reclamaciones relacionadas con los contratos individuales de trabajo.

La atención médica de los obreros del carbón por la Caja de Seguro Obligatorio, ha merecido también atención de parte del Ministerio. Las deficiencias observadas allí, han sido puestas en conocimiento de la Administración Central para que las remedie cuanto antes.

El conjunto de medidas adoptadas frente al denuncio hecho por el honorable señor Barra Woll mostrará a la Honorable Cámara que el Ministerio atiende debidamente los intereses de los obreros de acuerdo con la ley.

Voy a referime ahora, señor Presidente, a las observaciones del honorable diputado de Santiago, señor Sepúlveda. El honorable señor diputado pronunció un largo discurso en el que hacía la historia de la legislación social de este país, para concluir que ella es obra del partido a que Su Señoría pertenece, y justificar así que se alce paladín en defensa de los obreros, víctimas, según se dice, de la lenidad del Ministro de Previsión Social.

Quiero explicar a la Honorable Cámara la razón de ser de mis actos, desfigurados por los que debieran buscar antecedentes suficientes para poder juzgar con verdad las cuestiones que examinan. Del extenso discurso del honorable señor Sepúlveda he conseguido darle forma precisa a unos pocos cargos, que son los que lo han decidido a acusar al Ministro de lenidad en el cumplimiento de las leyes sociales vigentes.

Son éstos:

1. No haber dictado todavía el Reglamento de Sindicatos Industriales;
2. No haber permitido que los obreros se organicen conforme sus principios e ideales;
3. No haber puesto en vigencia, en todo su alcance, la ley que prohibe el trabajo nocturno en las panaderías; y
4. Disponer que el Ministerio invierta fondos en la publicación de folletos de divulgación de las leyes sociales, que nadie lee.

En pocas palabras puedo dejar a la Honorable Cámara en condiciones de juzgar ella misma de la ninguna importancia de todas estas críticas.

¿Por qué no se ha dictado todavía el Reglamento sobre sindicatos Industriales? Sencillamente porque está en estudio y porque no es posible dictar reglas generales sobre un régimen industrial nuevo, sin estudio, sin un conocimiento completo de todas sus modalidades. Este retardo no puede causarle extrañeza al honorable señor Sepúlveda, que en la misma sesión en la cual se quejaba de que el Ministro no dictara fulminantemente el Reglamento Sindical reconocía, sin embargo, que estas cuestiones sociales necesitan estudio detenido y que aún en Rusia no se puede llegar todavía a la realización de las aspiraciones obreras. Como no tengo derecho para creer que esta afirmación del señor Sepúlveda fuera sólo una frase que revelaba la difícil situación en que lo colocaban las interrupciones de sus colegas, los honorables diputados comunistas, debo ver en ella una opinión bien definida y sincera. Y esa afirmación tiene que ser ante el honorable señor Sepúlveda, la mejor defensa del Ministro a la acusación del propio honorable señor diputado de Santiago.

El hecho que el Reglamento esté en estudio, no significa que ese estudio va a prolongarse indefinidamente. La sinceridad con que el Ministro preside esta evolución social del país mediante la aplicación correcta de la legislación obrera dictada en el último tiempo, queda probada con el hecho que ese Reglamento está muy adelantado y podrá dictarse en algunas semanas más.

Hay algo todavía que muestra también esta sinceridad, este deseo íntimo del Ministro de Previsión Social de incorporar, en nuestras costumbres, sin tropiezos ni perturbaciones, los nuevos hábitos que han de servir de lazo de armonía entre patrones y obreros, y fecundizar las actividades del trabajo industrial. Quiero recordar el hecho que, a pesar de no estar dictado el Reglamento de la Ley de Sindicatos, el Ministerio ha ido concediendo, poco a poco, la personería jurídica a diversos sindicatos obreros que podrán gozar de los beneficios que les acuerda la ley.

El honorable señor Diputado se quejaba de la negativa del Ministerio para permitir que los obreros se organicen conforme a sus principios e ideales; y agregaba que nó es el Ministro ni la ley 4057 los que pueden poner trabas a los trabajadores para organizarse de acuerdo con sus deseos. Difiero sobre esto de la opinión del honorable señor Diputado; mientras él hace caso omiso de la ley, el Ministro la acata y la cumple. Me limitaré a hacer saber a la Honorable Cámara que el hecho a que parece referirse en este caso el honorable señor Sepúlveda, es la petición de un grupo de Empleados obreros de Viña del Mar que pedían constituirse en Sindicato Industrial para acogerse a la Ley de Edificación Barata. Se les hizo saber que si deseaban pedir préstamo para edificación necesitaban organizarse en otra forma de asociación, cooperativa de construcción por ejemplo, porque la ley es prohibía a los Sindicatos esa actividad y el Consejo de Bienestar Social no acordaría seguramente el préstamo.

¿Por qué? Porque el Art. 2.o de la Ley sobre Organización Sindical señala taxativamente los objetos de los Sindicatos Industriales, que son exclusivamente de defensa de sus intereses y fines de mutualidad y cooperación bien determinados; y, además, porque el Art. 11 dice: "Los fondos del Sindicato no pertenecen a los obreros que lo componen ni a la empresa en que trabajan. Son del dominio de la Asociación, aun que cambie su personal, y deberán invertirse exclusivamente en los fines indicados en el Art. 2.o de esta ley". Esta disposición, bien clara y terminante, impide que la Asociación pueda responder a préstamos de edificación en las condiciones exigidas por la Ley de Habitaciones Económicas.

Esto es todo, señor President ; en cuanto a aquella nota del Ministro de Previsión Social no aceptando la organización de gremios de obreros porque se basaban en principios ideológicos, en los principios de las corporaciones medioevales, es una pura fantasía que le han contado al honorable señor Sepúlveda abusando de su credulidad.

Dijo también el honorable señor Diputado que la ley sobre trabajo nocturno en las panaderías no se cumple en toda su extensión por complacencia con los patrones. Y sin embargo, señor Presidente, para nadie es desconocido el hecho, y debe ser conocido también para el honorable señor Sepúlveda que tiene el deber de saberlo, que hace poco tiempo los industriales de Santiago, de Valparaíso y otras ciudades importantes habían acordado un lock-out y señalado el día en que lo harían efectivo, porque se veían abrumados por las multas que les imponían los agentes de la Dirección General del Trabajo por incumplimiento de la ley.

Esa actitud de los propietarios de panaderías, mostrará a la Honorable Cámara el valor de la apreciación del honorable señor Sepúlveda cuando aseguraba que hay complacencia de parte del Ministerio con los industriales que faltan a la ley.

La Honorable Cámara sabe que de este conflicto surgió el acuerdo, entre obreros y patrones, de llegar a una reforma de la ley vigente en lo que se refiere principalmente a las horas de prohibición del trabajo. El Mensaje con el nuevo texto será enviado en pocos días más al Congreso por Su Excelencia el Presidente de la República

Es cierto que hay algunos casos de incumplimiento de la prohibición, que escapan a la sanción legal; pero la causa no debemos buscarla en la lenidad de las autoridades para evadirnos así de la obligación que tenemos todos de estudiar y de profundizar algo siquiera las cuestiones que tratamos. La causa reside en otros factores, que no señalo en este momento para no abusar de la paciencia de la Honorable Cámara; pero que he de considerar dentro de poco, cuando discutamos aquí la reforma de la ley.

En fin, señor Presidente, el honorable señor Sepúlveda se quejaba que el Ministerio editara folletos de propaganda sobre las leyes y problemas sociales que según él nadie lee. Cargo es éste, que acepto del honorable señor Diputado de Santiago. Eso hace el Ministerio, señor Presidente, porque creo en el pode
del libro; porque creo en la forma
criterio más acertado y menos vulgar
cial, por obra del estudio; y porque
influencia benéfica que ejercerá en
ros saber que las leyes del país amp
gítimos derechos y aquilatan en lo
trabajo, y procuran su bienestar y el
millas. Ah! si el honorable señor Sep
putado por Santiago, creyera en to
al siquiera de esto, nó diría, entre
cosas que los folletos de divulgación de
tiones sociales no los lee nadie, sino que
a los obreros a que los leyeran, para
derechos y sus obligaciones y ennoble
piraciones de su espíritu.

Pero, señor Presidente, no creería
con todo mi deber ante la Honorable
si sólo me limitara a mostrar, como lo
todo lo deleznable e inconsistente que
acusaciones que me ha dirigido el hon
ñor Diputado de Santiago. Debo decir
que signifique una profesión de fe
no me he separado ni un solo mom
que llegué a este cargo y de la cual no
taré tampoco durante el tiempo que
en él. He venido a este Ministerio de
Social con la firme voluntad de llevar
tica, de hacer cumplir toda la legis
que cuenta el país desde hace poco
mero por la razón suprema que es
en seguida, por la razón sentimental
re, pero razón también, que ella se con
mis más íntimas convicciones.

Durante más de treinta años, el
la medicina me ha puesto en contacto
los dolores y las necesidades de las
bajadoras; he podido conocer de cerca
de su vida familiar; y este cuadro
to una y otra vez con cruel unifor
hecho nacer en mi espíritu, mucho
llegara a este Departamento de Estado
ma y profunda convicción que había
de darles lo que con justicia les deb
de bienestar, de felicidad, a ellos que
bido el lote más áspero y pesado en

No seré yo, por consiguiente; no
yo, con tales ideas y sentimientos,
a contrariar, a perturbar o a nó cu
leyes de mejoramiento obrero. Puede
rable Cámara, cuyos partidos todos
sinceramente por el bienestar del pu
cierta que el actual Ministro de Previsión
realizará el programa de reparación y
ridad que significa nuestra novísima
social, justicieramente, serenamente,
a la ley a los supremos intereses del país
logren perturbar su acción ni los ap
tos ni las resistencias de unos y otros

Citaciones políticas

Junta Central Radical.—Club Radical.— Sesión extraordinaria, hoy a las 7 P. M.

Asamblea Nacional.— Catedral 1291.—Sesión para hoy, a las 6.30 P. M.

Asamblea Liberal Doctrinaria.—Teatinos 148.—Sesión para hoy, a las 7 P. M.

Junta Directiva Liberal Demócratica.— Club Balmaceda.— Sesión extraordinaria para mañana, a las 6.30 P. M.

Agrupación Demócrata.—San Diego 224.— Sesión hoy, a las 9 P. M.

Sección Comunista Santiago.—Río Janeiro 465.— Sesión hoy, a las 8.30 P. M.

Centro Demócrata Santiago.—Merced 834.— Sesión mañana, a las 9 P. M.

Centro Demócrata Germinal.—Gálvez 154.— Para mañana, a las 8 P. M. al cuadro artístico.

Partido Demócrata 3.a Comuna.—San Pablo 2485.— Sesión hoy, a las 9 P. M.

PIERROT
REGIA PRESENTACION
SUPREMA CALIDAD
14 CIGARRILLOS 30 CTVS

Fusión Liberal

NOTAS DE ADHESION AL PRESIDENTE DEL PARTIDO, SEÑOR MATIAS SILVA

Los señores Matías Silva y Francisco Garcés Gana, presidente y vicepresidente del Partido Liberal Fusionado, han recibido las siguientes comunicaciones del Presidente de la Asamblea Liberal de Quillota:

"Quillota, 9 de Setiembre de 1926.— Los deseos sentidos desde hace largo tiempo por los liberales del país, han tenido al fin el feliz resultado de unir en uno solo el histórico "Partido Liberal", y esta asamblea, que siempre ha dado muestras de amor a esta causa, no desea dejar pasar esta ocasión sin adherirse respetuosamente a los acuerdos tomados por el grupo de ciudadanos que deponiendo todas sus rencillas contribuyeron a la solución largamente deseada.

El Partido Liberal de Quillota, que tengo la honra de presidir, no desea dejar pasar esta ocasión sin adherirse a sus acuerdos y ponerse desde luego a las órdenes del digno jefe que encarna en estos momentos el ideal de todos los liberales del país.

"Reiterando nuevamente nuestra adhesión, ruego a usted aceptar los respetos de su más obsecuente y SS. —(Firmado). — **Nicanor A. Molinare.** Presidente. — **Horacio Fernández,** Secretario". — Al señor Presidente del Partido Liberal, don Matías Silva. — Santiago".

"Quillota, 9 de Setiembre de 1926.— El Partido Liberal de Quillota, que tengo el honor de presidir, se ha impuesto con verdadero júbilo del feliz éxito que han tenido las gestiones hechas para su unificación y en especial, al desinteresado patriotismo con que usted contribuyó al fin indicado.

Por mi intermedio, le es grato enviarle sus más sinceras felicitaciones, haciendo votos para que todos aquellos que sientan por nuestra causa los mismos sentimientos de cariño y entusiasmo, se inspiren en el ideal que movió a usted, a dar el paso definitivo en pro de la unión de la gran familia liberal, tan deseada por los liberales de todo el país.

Reitero nuevamente mis más expresivas felicitaciones rogando a usted se sirva contar siempre con su Affmo. S. S. — (Firmados). —**Nicanor A. Molinare,** Presidente. — **Horacio Fernández,** Secretario. — Al señor Francisco Garcés Gana, — Santiago".

Una rectificación

DECLARACIONES DEL SR NUÑEZ MORGADO, SOBRE LA SITUACION DE LA INDUSTRIA SALITRERA

Se nos pide la publicación de las siguientes líneas:

"Señor Director de "La Nación". —Presente.— Muy señor mío:

"En el resumen de la versión de la sesión del Senado del Lunes último, en lo relativo a la situación salitrera, se conciben algunos errores tan gruesos, que por este mismo hecho podrían hacer innecesaria una enmendatura.

Así, por ejemplo, se expresa que la superficie de pampa reconocida, según constaría en la memoria del año 1923 del señor Francisco Javier Castillo, Delegado Fiscal de Salitreras, sería de 580 mil kilómetros cuadrados, siendo que lo que he dicho, es que esta superficie reconocida y cateada, alcanza a poco más de 5,800 kilómetros cuadrados, (cinco mil ochocientos kilómetros). Más adelante se expresa que entre las economías del trabajo de pampa figuraría "la perforación mecánica en vez de los tiros", lo que es un error, puesto que lo que he dicho es que la economía consiste en el empleo de la perforación mecánica en vez de la perforación a mano, lo que arroja un menos gasto de 30 por ciento, según experiencias realizadas en la oficina "José Santos Ossa"; y, por fin en la parte que se refiere al yodo, se expresa en la versión del Senado que la cantidad de yodo susceptible de elaborarse alcanzaría a 15 millones de toneladas, siendo que lo dicho por mí es mil veces menor, puesto que he manifestado que se pueden obtener fácilmente 15 mil toneladas, de manera que la pérdida que hoy se bota en los ripios de este material valiosísimo alcanza a 14 mil 500 toneladas.— **Aurelio Núñez Morgado**".

Por los niños del carbón

A remediar una angustiosa situación de dolor y miseria, tiende la iniciativa de la colecta de hoy.

El paro forzoso, la desocupación, el chomage y todo su negro cortejo de dolores han hecho crisis en la zona del carbón: un año sin trabajo, significa el hambre de niños de desamparados que han sobrevivido hasta hoy por la solidaridad de los obreros del país que casi permanentemente han mantenido colectas dentro de sus instituciones para ir en socorro de los necesitados.

Pero los obreros se han convencido de que su apoyo particular es insuficiente y por eso saldrán hoy a la calle a solicitar el óbolo del transeúnte que sabe conmoverse con el dolor y la desgracia ajenos.

Por lo demás, es justo que la sociedad entera contribuya a aliviar de sus angustias económicas a quienes laboran silenciosamente la riqueza pública.

La crisis del carbón, que los estudiosos y los hombres que tienen la responsabilidad del Gobierno procuran resolver, ha encontrado sus víctimas en esos hombres abnegados y modestos que contribuyeron con su esfuerzo a la vida floreciente de una industria que significaba un renglón considerable en el bienestar general del país.

Mientras dura la postración de esa industria, es un deber de cooperación y altruismo acudir en socorro de las familias de los obreros sin trabajo, porque ya se hace débil y triste la escasa ayuda que tenaz y heroicamente han podido prestarle durante un año las instituciones obreras del país.

Por eso, la colecta de hoy, es merecedora y digna de la acogida del público ya que va a remediar necesidades impostergables de un grupo desamparado de nuestros conciudadanos.

M.

Cámara de Diputados

TABLA PARA LAS SESIONES ORDINARIAS

Los siguientes proyectos están en la Tabla de la orden del día de la Cámara de Diputados:

1.o Proyecto del Senado por el cual se otorga algúnas garantías a las Compañías Electro-Siderúrgica e Industrial de Valdivia;

2.o Informe de la Comisión de Hacienda recaído en el proyecto del Senado sobre fusión de las Cajas de Ahorros;

3.o Informe de la Comisión de Gobierno Interior recaído en el proyecto que mejora la situación de los empleados de Correos y Telégrafos;

4.o Informe de la Comisión de Hacienda que aprueba el contrato ad-referendum celebrado en Londres, para poner término a todo reclamo proveniente de la construcción de la Sección Sur del Ferrocarril Longitudinal;

5.o Proyecto que autoriza la creación de un monumento al General Baquedano;

4.o Proyecto que autoriza la construcción de un monumento a doña Antonia Salas de Errázuriz y

7.o Proyecto que reorganiza la oficina de Agua Potable y Desagües".

Un homenaje

LA ROMERIA A LA TUMBA DEL PRESIDENTE BALMACEDA

Tenemos encargo del presidente del Comité Pro-Homenaje al Presidente Balmaceda, don Bernardo Quiroga, para encarecer la asistencia de los presidentes, secretarios y delegados de las sociedades obreras, centros políticos, Usrach, ligas de arrendatarios, etc., para que asistan a la asamblea que se celebrará hoy a las 9 y media P. M., en el "Diario Ilustrado", con el objeto de tomar los últimos acuerdos relacionados con la romería del próximo Domingo a las 10 A. M., que partirá de Delicias frente de la Universidad.

Quinta gran Exposición Clásica de Avicultura

SERA INAUGURADA MAÑANA JUEVES A LAS 4 P. M. EN PLENO CENTRO DE LA CIUDAD.—LA ASOCIACION CHILENA DE AVICULTORES ES LA ORGANIZADORA DE ESTE CLASICO TORNEO

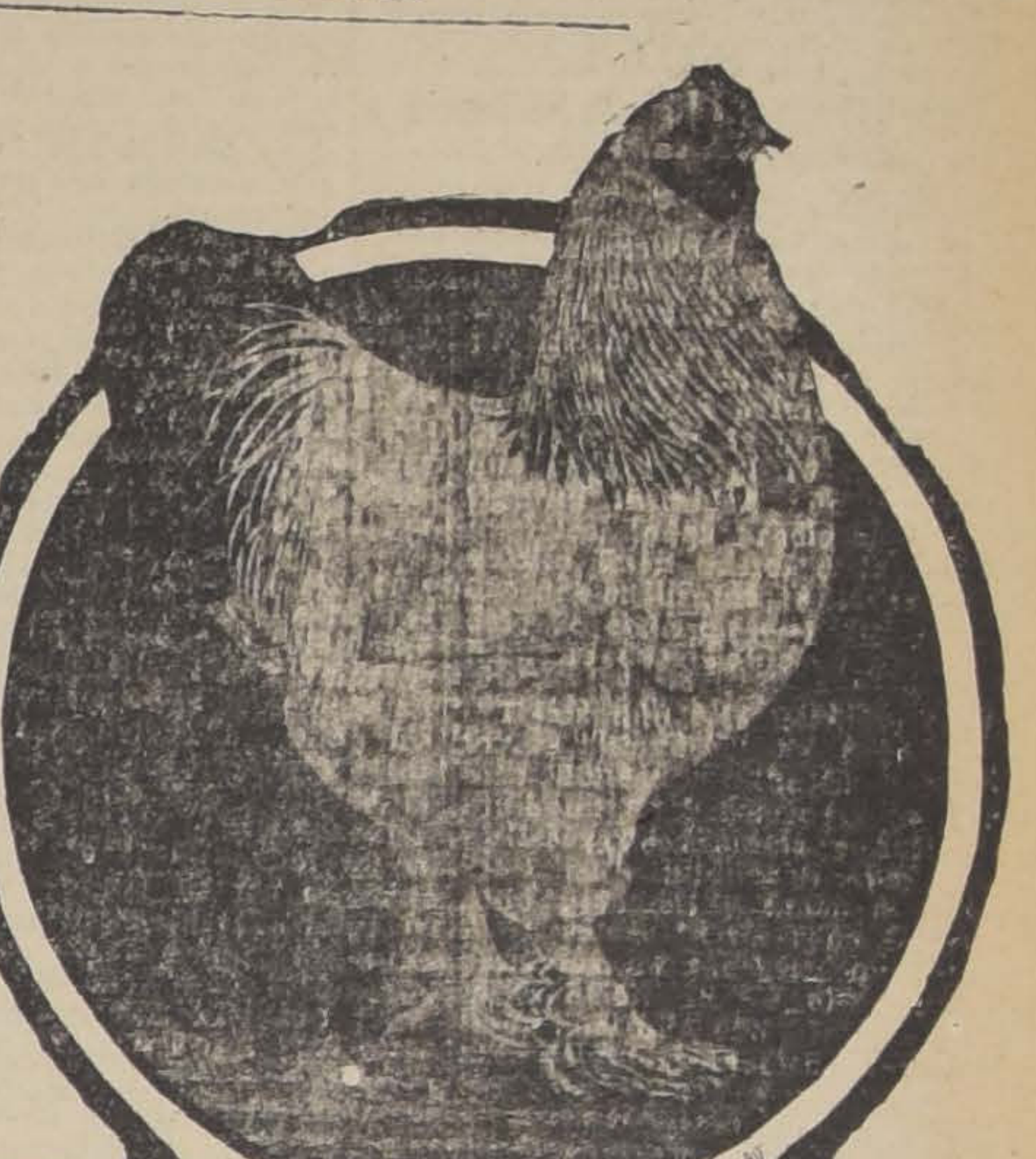

He aquí una manifestación más de nuestro creciente progreso industrial.

Hasta hace pocos años, el cultivo en gran escala de las aves de corral, era un industria casi desconocida en nuestro país, o practicado por muy reducido número. Pero el adelanto que en la actualidad se nota en todas las ramas de la economía nacional, se ha hecho palpable también en cuanto a la Avicultura se refiere.

Sabido es el gran florecimiento que las granjas avícolas han alcanzado en los Estados Unidos, Inglaterra, Francia, España, etc., llegando a constituír en aquellos países una de sus grandes fuentes de riqueza.

Muchos observadores inteligentes de nuestro país, conscientes del valioso porvenir reservado a la Avicultura, dirigieron sus actividades hacia esta industria tan pletórica de promesas. Pero la iniciativa no podrá alcanzar más allá de un limitado horizonte. Surgió entonces la luminosa idea de formar una Asociación de Avicultores, idea que de Norte a Sur de la República, fué saludada con el aplauso y adhesión unánime de todos los entusiastas cultores de esta industria.

Así con el beneplácito y apoyo general, casi espontáneamente, nació por aquellos lejanos días la **Asociación Chilena de Avicultores,** que fundó inmediatamente su revista "Chile Avícola" para vulgarizar los conocimientos técnicos y que de año en año ha seguido progresando y esforzándose por dar mayor incremento y difusión a la productiva industria de la crianza de aves de corral. A su empuje se deben ya cuatro grandes Exposiciones anuales de Avicultura, que han sido coronadas cada vez por demás halagador, y **a su laboriosidad y entusiasmo incansables,** se debe hoy la **Quinta Gran Exposición** que se inaugurará mañana, en el espacioso patio del Colegio de San Pedro Nolasco, Huérfanos N.o 669.

Una vez más nuestro público inteligente podrá aquilatar encomiásticamente la labor de muchos cultivadores que se han inscrito para este concurso y que exhibirán allí los preciosos ejemplares que han sabido obtener con su técnica moderna.

Innumerables son las aves inscritas de todas las mejores razas; no faltan los productos importados, pero no les van en zaga por su perfección y belleza los ejemplares obtenidos en el país. Esta muestra será hermosísima y la competencia promete ser de lo más interesante.

El profesor, señor Castelló, viejo amigo de Chile y uno de los primeros grandes impulsadores de esta industria, ha remitido a nombre de la "Escuela Real Española de Avicultura, en señal de simpatía a los avicultores de Chile, ocho hermosas medallas para ser disputadas en esta Exposición.

Además hay valiosos premios, como la "Copa Ministro de Agricultura", "Copa Gath y Chaves", "Copa Los Sauces", "Copa Cóndor", "Copa Asociación", "Copa Casa Amarilla" y otras, la Asociación Chilena de Avicultores ha hecho acuñar medallas de oro, de plata y de cobre, que se adjudicarán como primeros, segundos y terceros premios, respectivamente.

Se ve pues que no se ha omitido detalle para dar el realce que merece al interesantísimo torneo que se inaugurará mañana y que durará hasta el 19 del presente inclusive.

Auguramos pleno éxito a los prestigiosos y beneméritos Directores de la Asociación de Avicultores, que han organizado esta gran exhibición.

Impuesto a la Renta

La Administración de la III Zona de los Impuestos Internos advierte a los contribuyentes de las 3.a, 4.a y 6.a Categorías de la Ley a la Renta, o sea a los que reciben beneficios de la industria y comercio; de la explotación minera o metalúrgica, y de las profesiones u otras ocupaciones lucrativas, que está vencido, el día 1.o del actual, el plazo para pagar la contribución que se señala en cada una de dichas categorías, y correspondiente al segundo semestre del presente año.

En la misma fecha está vencido el plazo para cubrir el impuesto del 2.o semestre, correspondiente a los contribuyentes que les afecta el Impuesto Global Complementario, y Adicional.

Desde la fecha señalada, o sea el 1.o de Setiembre, los contribuyentes morosos pagarán sus contribuciones aumentadas en un 5 por ciento para el primer mes o fracción de mes, y en 2 por ciento por cada uno de los meses o fracción de mes subsiguientes, sin perjuicio de las demás sanciones establecidas en la Ley.

Las contribuciones indicadas, correspondientes al primer semestre del presente año, están vencidas desde el 1.o de Marzo, y desde ese día les afecta el aumento de impuesto y las sanciones consiguientes.

A los contribuyentes de la 1.a Categoría (Bienes Raíces), se les recomienda no olvidar los avisos repetidos que se han publicado, indicando los pagos semestrales, o consultar a esta oficina cuanto dato al respecto necesiten.

Sin tener la obligación de publicar el presente aviso, se hace sólo con el fin de evitar molestias y perjuicios a los señores Contribuyentes.

EL ADMINISTRADOR.

PRESTAMOS HIPOTECARIOS
Tramito en la Caja y Banco Hipotecario de Chile. Adelanto fondos para cancelaciones.
CASILLA 46 - SANTIAGO
José Valenzuela D.
AGUSTINAS 1148

La Sociedad de Medicina Veterinaria

por el Dr. SCHMIDT HERMAN

Gracias a una bella iniciativa de los estudiantes, se ha organizado esta nueva Sociedad.— Necesidad de que cooperen todos los profesionales

Hace muy pocos días, galantemente invitados por los muchachos que estudian en la Escuel de Medicina Veterinaria, pudimos por muy señalada, excepción ver reunidos en el Salón de sesiones del Instituto Agronómico, a una treintena de profesionales veterinarios.

En aquella solemne oportunidad varios oradores hablaron sobre la importancia de la Medicina Veterinaria y lo poco conocida que era todavía en nuestro país, para ruina de nuestro progreso agropecuario. Todos también estuvieron contestes en que faltaba la unión y que mientras persistiera el desvande, nada podríamos hacer en beneficio práctico del prestigio y porvenir de la carrera.

Los muchachos, a su vez, con el calor y la pureza de las almas juveniles, nos hablaron de sus ideales y poniendo en sus palabras un timbre de emoción, nos dijeron todo lo que querían a sus libros y que por su ciencia no les importaba el sacrificio silencioso que impone la sala de disección, la clínica y los laboratorios y que sólo pedían de los profesionales un poco de apoyo.

Los que hace más de diez años dejamos las aulas, de donde salimos, como están hoy esos muchachos, pletóricos de esperanzas, hemos tenido que sentir vibrar nuestros corazones, al recuerdo tan grato de esos tiempos pasados.

Los muchachos de hoy al pedirnos apoyo, nos daban a los viejos un bello ejemplo: se presentaban ante nosotros unidos en un Centro de Estudiantes de Medicina Veterinaria.

Y ocurrió, lo que tenía que suceder: los viejos nos miramos a los ojos, quién sabe si en esos momentos relucía en nuestras pupilas, algo de la chispa, que las alegraba cuando no conocíamos las asperezas de la vida y como entonces, renació el idealismo, y estrechándonos las manos nos prometimos marchar juntos, cara al sol, llevando a nuestras espaldas, la valiosa retaguardia de muchachos, que de uno a uno nos irán sucediendo.

Estaba ya formada de hecho la Sociedad de los Médicos Veterinarios quienes en ese mismo momento organizaron un comité que estudia los reglamentos por las cuales debe regirse la nueva institución.

Es singularmente grato para mí dejar constancia de la labor tesonera que está haciendo este Comité para presentar cuanto antes, en asamblea plena, el fruto de su trabajo.

Los colegas que no tuvieron la suerte de concurrir a esa feliz reunión, no sólo están invitados, sino obligados a prestar su concurso para que esta sociedad, ideal de todos, siga su marcha a fin de hacer campaña en favor del ejercicio de nuestra ciencia, tan ligada a la salud pública y al progreso ganadero del país.

Los profesionales de provincia, y aún los de Santiago, todos sin excepción, deben enviar su dirección a la Sociedad de Medicina Veterinaria, casilla 2441.

No olvidemos el ejemplo de los muchachos, no desprestigiemos nuestras promesas de hombres y digamos para siempre: "Sursum corda".

Dr. SCH. H.

DOCUMENTOS PARLAMENTAMENTARIOS

DISCURSO DEL DIPUTADO DON ISAURO TORRES SOBRE LA LEY 4054

VENTAJAS DE ELLA SOBRE LAS LEYES SIMILARES EXTRANJERAS.—SALUDABLES EFECTOS QUE TENDRA EN EL AUMENTO DE LA POBLACION Y EN EL DESARROLLO DE LA RAZA

El señor **TORRES.**— Por la prensa me he impuesto de que ciertos agricultores han iniciado en defensa de sus intereses, un movimiento encaminado a impedir que las leyes sociales extiendan sus beneficios a los obreros de los campos.

Y me he impuesto, también, de que el señor Ministro de Agricultura, en un oficio enviado a la Cámara de Senadores, manifiesta que ,a su juicio, la ley 4,054 no puede ser aplicada por no haberse dictado todavía el reglamento que debe complementaria.

A mí me extraña profundamente esta opinión, que tiene el agravante de haber sido emitida nada menos que por un Secretario de Estado. Y me extraña, porque al ser así como lo ha publicado la prensa, el Ministro de Agricultura habría partido de un hecho inexacto, puesto que con fecha 8 de Abril de 1925 el Gobierno, complementando la ley de Seguro Obligatorio de Enfermedad e Invalidez dictó el reglamento que se encuentra en vigencia y que lleva las firmas del Presidente Alessandri y del Ministro Salas.

Yo no creo que un miembro del Ejecutivo pueda dejarse influenciar por los intereses particulares de los agricultores, que, en perjuicio evidente para la clase trabajadora, pugna por burlar la ley 4,054, ley cuya aplicación tiende a satisfacer una conveniencia democrática y humanitaria reconocida por todos los estadistas del mundo. No de otra manera se concibe que en la mayor parte de los países civilizados se haya procedido a adoptar los principios que informan el seguro de enfermedad e invalidez.

Y así tenemos que las leyes similares a la nuestra existen en Alemania, Gran Bretaña, Bélgica, Suiza, Suecia, Luxemburgo, España, Grecia, Portugal, Rumania, Italia, Rusia Polonia, Austria, Yugoeslavia, Bulgaria, Checoeslovaquia, Japón, Argentina, etc.

Yo comprendo que en Chile los patrones egoístas traten de burlar esta ley, puesto que el beneficio directo del seguro de enfermedad e invalidez no lo reciben ellos sino los obreros, y puesto también que la ley nuestra es una de las más socialistas del mundo.

En efecto, mientras la ley chilena exige como imposición el 2 por ciento del sueldo al obrero y el 3 por ciento al patrón, en Argentina el patrón y el obrero contribuyen cada uno con el 5 por ciento, o sea, que el obrero argentino aporta una cuota que es más del doble que la del obrero chileno. En Austria, al patrón le corresponde solamente un tercio, y al obrero dos tercios del total de la imposición. En Alemania, en el seguro de invalidez, patrón y obrero imponen cada uno 1 1|4 por ciento del sueldo; pero en el seguro de enfermedad el patrón impone 1 1|2 por ciento, y el obrero el doble, o sea, el 3 por ciento.

Y el Senado francés discute actualmente un proyecto aprobado ya por la Cámara de Diputados y por el que se obliga, tanto al patrón como al obrero, a imponer cada uno el 5 por ciento del salario.

Por lo que respecta, señor Presidente, al carácter obligatorio de la ley, los países que principiaron a implantarla en forma voluntaria, como Bélgica, por ejemplo, han adoptado ahora la obligación, convencidos de que ésta es la manera más eficaz de generalizar sus beneficios a todas las clases proletarias.

"El individuo —se ha dicho— no tiene el derecho de permanecer imprevisor; eso sería contrario al interés de la colectividad". Y se agrega: "Si es cierto que la obligación substrae al asegurado una parte de su libertad individual, en cambio le otorga, con el derecho de acudir a la colectividad, una seguridad verdadera".

De ahí que mientras la Rusia Zarista de 1911 impusiera la obligación únicamente a los trabajadores de las industrias, los Soviets en 1922 generalizaron el carácter obligatorio de la ley a todos los asalariados de la República sin distinción de profesión u oficio.

Se comprende muy bien que los Estados modernos propendan a instituír el seguro obrero en forma obligatoria, como quiera que esta era la mejor manera de realizar legítimas aspiraciones democráticas.

Informando el proyecto de la Cámara de Diputados, decía el doctor Chauveau, presidente de la Comisión de Higiene y Provisión Sociales del Senado francés: "La institución de los seguros sociales debe tenerse como una de las etapas más considarables que se haya recorrido hasta hoy en la senda del progreso social. En armonía con el estado presente de los espíritus y de las costumbres, anunciada y preparada por leyes y disposiciones tendientes a hacer menos llena de azares la suerte del trabajador, nadie la discute ya en principio,. Es que se han dado cuenta de que en una sociedad bien organizada en que el trabajo es la ley, deben tomarse medidas para resguardar al asalariado contra los riesgos que amenazan la actividad productora; riesgo profesional y riesgo social."

En Chile habíamos legislado ya acerca del riesgo profesional: a ello obedece, entre otras, la llamada ley de accidentes del trabajo; pero no se habían previsto los riesgos sociales, hasta que un médico, el doctor González Cortés, desde su asiento de Diputado, presentó a la consideración de esta Cámara el proyecto de ley que es hoy ley número 4,054.

La necesidad de esta ley se hacía sentir en nuestra país con tanta mayor razón cuanto que la asistencia social estaba y permanece aún en condiciones muy poco satisfactorias.

Nadie ignora que la Beneficencia Pública deja muchísimo que desear. Y así, tenemos todavía el hecho incalificable de que anualmente en vez de abrirse nuevos hospitales se cierran, por falta de recursos, muchos de los existentes.

Y así vemos también que por falta de camas se rechaza a diario en los diferentes hospitales del país un sinnúmero de enfermos que necesita atención médica inmediata. No podía, por consiguiente, el Estado ver impasible que los obreros llegaran hasta un establecimiento de Beneficiencia a solicitar los auxilios necesarios y no pudieran ser admitidos por no haber recursos para atenderlos.

Esto es lo que tiende a corregir, a subsanar, el seguro sobre enfermedad, mediante el cual el obrero no es un pordiosero que pide por caridad. Es un ciudadano que exige la atención a que le da derecho su categoría de trabajador.

Por otra parte, no era posible que el Estado no acudiese a solucionar el grave problema de la invalidez de los trabajadores, fuente hasta hoy de toda clase de sufrimientos y miserias.

Porque, ¿qué era lo que sucedía?

Al obrero que por alguna enfermedad incurable o por llegar a la edad en que el desgaste del organismo impide trabajar, quedaba incapacitado para ganarse la vida, se le consideraba como un paria no sólo en la sociedad sino aún en su misma familia, que, teniendo recursos insuficientes, no podía generalmente cargar el pesado fardo de un miembro inútil.

A ese inválido, a quien muchas veces la propia familia expulsaba de su seno, no le quedaba más recurso que implorar la caridad pública o encerrarse dentro de las paredes inhospitalarias de un asilo.

La ley 4,054 va ahora a prestar una ayuda poderosísima al obrero en su invalidez y en su ancianidad, en que no sufrirá ya los dolores de la miseria, puesto que la Caja de Seguros le dará siempre los subsidios necesarios para vivir y continuar manteniendo a su familia.

Y de esta manera no ha de repudiar en adelante al enfermo ni al anciano, porque ellos dejarán de ser una carga insostenible.

Esta ley contribuye, por lo tanto a vencer la miseria de los asalariados y a resguardar los nobles sentimientos de cariño que constituyen la razón de ser de las familias.

Pero la ley 4,054 vá más lejos aún. Desborda los límites familiares para enmarcar sus beneficios dentro de los intereses propios de la raza.

En efecto, la ley chilena con sabio patriotismo tiende su brazo protector al ciudadano de mañana, cuidando a la madre durante el embarazo, atendiéndola en el parto y en el puerperío y ayudándola hasta que su hijo cumpla los ocho meses de edad.

No ignora la Honorable Cámara que Chile tiene el triste privilegio de poseer la mayor mortalidad del mundo civilizado.

Mientras que por cada mil niños que nacen mueren 40 en Nueva Zelandia, 57 en Austria, 70 en Suiza, en Chile fallecen 306.

Las estadísticas revelan también que mientras por el mayor número de nacimientos sobre las defunciones, aumentan anualmente su población en una proporción de cerca de 11 por 1,000 Buenos Aires, del 10 por 1,000 Nueva York, del 8.7 Londres, la capital de nuestra República ha presentado un fenómeno contrario: Santiago en algunos años ha tenido mayor número de defunciones que de nacimientos.

Se comprende entonces la trascendencia enorme que tiene para nuestra raza la protección a la infancia. Y la ley 4,054 tiende precisamente a proteger al niño desde su formación en el vientre materno.

Ahora bien. Se ha dicho que la ley chilena tal como ha sido promulgada, presenta algunos defectos. Yo no lo dudo. Más aún estoy convencido de ello; pero todos a mi modo de ver son defectos fáciles de corregir por una ley complementaria. Pero esos defectos, que la aplicación de la ley actual irá poniendo más y más de manifiesto, no autorizan a un estadista moderno, ni a ningún ciudadano que tenga un concepto justo de la solidaridad social y que conozca las nuevas tendencias democráticas del mundo, a ir contra los principios mismos que informan la legislación sobre seguros sociales.

Y así lo ha creído sin duda alguna el Gobierno al proceder no a solicitar del Congreso la derogación lisa y llana de la ley 4,054 sino a nombrar una comisión que estudie y señale las reformas que deben implantarse.

Yo confío que esa comisión estudiará con espíritu moderno y levantado, con ánimo patriota, tranquilo y justiciero las objeciones que se hayan hecho a la ley 4,054 y propondrá al Ministerio de Previsión, para que el Gobierno las patrocine ante el Congreso, las reformas que juzgue necesarias.

Yo por mi parte, y desde mi banco de Diputado pido a esa Comisión que trate de incorporar a la ley nuestra todas las medidas que dentro del concepto de seguro social tiendan a salvar a nuestra raza. Y desde luego me permito señalarle la legislación yugoeslava como una fuente fecunda de inspiraciones.

Así, por ejemplo, el seguro maternal que existe en Yugoeslavia es muy superior al nuestro.

La ley 4,054 da atención médica a la madre. Pero la ley yugoeslava, basándose en los dictados de la Biología, hace una puericultura ante-natal científica y completa.

El señor **SEPULVEDA LEAL.**— ¿Me permite una interrupción el honorable Diputado?

El señor **TORRES.**— Me quedan sólo cinco minutos, honorable Diputado.

El señor **ALAMOS.**— ¿Y por qué no prorrogamos la hora, señor Presidente?

Se trataría de unos cinco minutos más.

El señor **VICUÑA SUBERCASEAUX** (Vice-Presidente).— Al honorable Diputado le quedan siete minutos todavía.

El señor **ALAMOS.**— Se podría porrogar la hora hasta que termine el honorable Diputado.

El señor **VICUÑA SUBERCASEAUX** (Vice-Presidente).— Solicito el asentimiento de la Honorable Cámara para prorrogar la primera hora hasta que termine el honorable señor Torres.

Acordado.

El señor **TORRES.**— Voy a leer un párrafo de mi tesis de licenciatura...

El señor **ALZAMORA.**— Permítame una interrupción, honorable Diputado...

Yo desearía que Su Señoría, como doctor que es, propagara entre sus colegas la idea de evitar que sean ellos los que vayan a hacer fracasar la ley, porque he sido testigo de que en Antofagasta son los propios médicos los que van a echar al suelo esta ley.

El señor **BARRA WOLL.** —En Lota, un médico atiende 65 enfermos en una hora.

El señor **ALZAMORA.**— Hoy día en Antofagasta los médicos están que se agarran peleando la presa...

El señor **TORRES.**— Aprovechando la benevolencia de la Cámara para prorrogar la hora, voy a dar una explicación al honorable Diputado señor Barra Woll.

El Consejo Superior de la Caja de Seguro Obrero está estudiando un proyecto, por medio del cual se subsanan lo sinconvenientes que ha señalado el honorable Diputado.

Según este nuevo reglamento, se prohibe a los médicos de libre elección atender mas de tres enfermos en una hora.

El señor **BARRA WOLL.**— Repito que uno de los médicos de la Caja de Seguro examinó el Viernes, en Lota, a 65 enfermos en una hora.

El señor **TORRES.**— A corregir eso tiende precisamente el proyecto a que me he referido.

Por otra parte, ya en la zona del carbón se están aprovechando los beneficios de la ley 4,054, pues con ella se ha logrado aumentar el número de médicos, a fin de de poder atender debidamente a los enfermos.

Aun más, se ha conseguido llevar médicos a donde no lo había, como por ejemplo, a Chanco, Loncoche, Pitrufquén, Nacimiento, Puerto Saavedra, etc.

Y en la zona del carbón se na aumentado la dotación de médicos en aquellos lugares en que era insuficiente, y así, en Curanilahue, donde sólo había uno, ahora hay dos.

Iba a leer, señor Presidente, sobre puericultura intrauterina, la siguientes página de mi tésis de licenciatura:

"Uno de los progresos más grandes realizados por la ciencia en los últimos tiempos, han sido, sin duda alguna, los que se coligen de los estudios del sabio Pinard sobre la influencia del reposo de las mujeres en cinta durante las últimas semanas del embarazo.

Se sabe que un número considerable de abortos y de partos prematuros no tienen otra explicación posible que el exceso de trabajo de la mujer, puesto que está demostrado que el reposo no sólo hace durar más el embarazo, sino que por esta razón contribuye a que el niño alcance su mayor desarrollo viniendo al mundo en las mejores condiciones de vida.

"He aquí las observaciones del profesor Pinard:

"En 1,000 mujeres que han trabajdo hasta el momento del parto, la duración del embarazo ha sido la siguiente:

"Más de 280 días, 482 veces.
"De 280 a 270 días, 270 veces.
"Menos de 270 días, 126 veces.

"En mil mujeres que han descansado, el embarazo ha tenido la siguiente duración:

"Más de 280 días, 660 veces.
"De 280 a 270 días, 214 veces.
"Mnos de 270 días, 126 veces.

De 1,500 mujeres, de las cuales 500 han trabajado hasta el momento del parto, 500 han descansado por lo menos diez días antes del alumbramiento y 500 han tenido un descanso mayor, el peso medio de los niños ha sido el siguiente:

"Para las 500 que no descansaron, 3,000 gramos.
"Para las 500 que descansaron diez días, 3,290 gramos.
"Para las 500 que tuvieron mayor descanso, 3,366 gramos.

"El doctor Robert Simon ha hecho ver que en los barrios pobres de Nueva York se ha observado que la mortalidad infantil, que "es de 17.1 por ciento para los niños vigilados sólo desde el día siguiente del nacimiento no es más que 4.7 por ciento para los niños cuyas madres han sido vigiladas y asistidas a domicilio de 6 a 1 mes antes del parto".

Yo no dudo que el conocimiento de estos hechos encauzará nuestra legislación hacia derroteros prácticos y beneficiosos para nuestra raza.

El espíritu democrático que informó la ley 4,054, deberá dar el máximum de rendimiento útil para el país si procedemos con sabiduría y con firmeza a la aplicación de sus principios.

Fueron ayer los obreros los que, sin conocer los beneficios de la ley protestaron. Son hoy algunos agricultores los que con espíritu de egoísmo inhumanitario tratan de burlarla.

Pero los Poderes Públicos deben patrocinar únicamente lo que sea un beneficio para la población chilena. Y pocas leyes mejor que las de los seguros obreros, propenden a este objeto, como quiera que su finalidad principal tiende a la conservación de las salud y de la vida de las clases proletarias, que con la energía de sus músculos contribuyen poderosamente al vigor de nuestra raza.

INFORMACIONES CABLEGRAFICAS DEL EXTERIOR

DE NUESTROS CORRESPONSALES ESPECIALES, VIA EASTERN Y ALL AMERICA CABLES INC. DE "THE UNITED PRESS". — LOS ORIGINALES DE TODOS LOS CABLEGRAMAS QUE SE INSERTAN EN ESTA SECCION, ESTAN A DISPOSICION DEL PUBLICO EN ESTA IMPRENTA

La caída de Chamorro sería inminente

GUATEMALA, 14.—Noticias llegadas de Nicaragua indican que un vapor del dictador fué capturado po. las fuerzas revolucionarias nicaragüenses en las cercanías de Bluff. Se estima inminente la caída de Chamorro. — (U. P.).

GRECIA

Se habría pedido la renuncia a Condylis

ATENAS, 14. — Se asegura que los oficiales de graduaciones inferiores que obligaron al general Condylis a disolver la guardia republicana, le piden ahora que renuncie el cargo que ocupa en el Gobierno; en caso contrario, lo amenazan con destituirlo violentamente, encabezados por el general Othonaeos.

Se cree que el Presidente Condouriotis concuerda con el punto de vista de estos oficiales.—(U.P.)

SOFIA, 14. — Se ha podido observar un violento cañoneo en la frontera greco-búlgara, en dirección a la ciudad de Demihissar. Según se rumorea, la guarnición griega se habría amotinado. — (U. P.)

MARRUECOS

¿Cuál es la verdadera situación de España?

HENDAYA, 14. — Informaciones procedentes de Madrid anuncian que noticias recibidas de Marruecos indican que la situación de los españoles es peligrosa y que tal vez sea necesario movilizar refuerzos para salvar las tres columnas rodeadas por fuerzas de la tribu de Katma.—(U. P.)

Se producen divergencias en el block latino-americano de la Liga

El delegado uruguayo no estuvo de acuerdo con la mayoría de este grupo, representado por Chile y Cuba, respecto de los asientos no permanentes.— La actitud de Guani, malograría la candidatura del Uruguay.— Chile, Colombia y el Salvador, obtuvieron mayoría en una votación particular.

(Correspondencias cablegráficas de Ramón de Franch, exclusivas para "La Nación")

GINEBRA, 14.—El grupo latino-americano, en una sesión secreta celebrada antes de cenar, votó una lista completa que dió el siguiente resultado: Chile 10; Colombia, 10; Uruguay, 6; y El Salvador, 6.

Participaron los doce delegados presentes a la actual Asamblea, pero sólo votaron once, absteniéndose de hacerlo Guatemala.

Ferrara, delegado de Cuba, propuso que se designara a Chile por tres años y a Colombia por dos.

Se aprobó por aclamación.

En cuanto al empate de Uruguay y El Salvador para proponerlos por un año, se decidió nombrar un comité compuesto por los interesados, designándose a Blanco, por el Uruguay, y a Guerrero, por El Salvador, asesorados de Villegas, por Chile; Urrutia, por Colombia; y Agüero, por Cuba.

Guani había pedido que fueran las dos candidaturas a la Asamblea, pero la mayoría se opuso a este procedimiento.

La votación final dió seis votos a El Salvador y cuatro al Uruguay.—**(Ramón de Franch)**.

GINEBRA, 14.—La campaña electoral por los tres puestos permanentes que, de acuerdo con la nueva organización del Consejo, deben recaer en Latino-América, se anima y encona extraordinariamente a medida que se acerca el momento de que se pronuncie la Asamblea sobre quiénes deben ocuparlos.

La candidatura del Uruguay perdió hoy terreno debido a una intervención poco hábil de Guani en el seno de la primera Comisión de la Asamblea, que se reunió para discutir el dictamen de la sub-comisión especial relativa a las reglas de elección de los no permanentes, la duración de sus mandatos y las reglas de la reelegibilidad.

Guani no participa del criterio de la mayoría del grupo suramericano expresado hoy por Ferrera, expresidente de la Cámara de Diputados de Cuba, y por el chileno Quezada Acharán.

Por tal motivo se produjo entre ellos un debate cuyo efecto inmediato fué dar a las delegaciones europeas la sensación de la poca solidaridad existente en el llamado bloque latino-americano.

Guani, que lleva ya cuatro años en el Consejo, tiene indudablemente a su favor el afecto de los representantes de las grandes potencias que figuran en el Consejo con el carácter de permanentes, las cuales no desean ver alrededor de su mesa demasiadas caras nuevas.

En cambio, entre el grupo latino-americano su actitud le ha restado un poco de popularidad.

Por otra parte, las delegaciones europeas preguntan quiénes son los preferidos de dicho grupo para darles su voto de manera que, a pesar de su amistad con los actuales miembros permanentes del Consejo, le sería difícil a Guani obtener los suficientes votos de la Asamblea para su reelección, si no fuera designado por el bloque de los representantes del Continente americano.

A la hora d escribir estas líneas y con la reserva de la decisión que pueda tomarse en la nueva reunión de esta noche, dicho grupo parece unánime en designar las candidaturas de Chile por tres años y Colombia por dos, reduciéndose la lucha a Uruguay y El Salvador por un año únicamente.

Al declarar Ferrara en la primera Comisión que votaría el informe de la sub-comisión "por razones de necesidad política del momento, a fin de dejar resuelta la crisis que se produjo en Marzo", entró de lleno en lo que constituye el principal motivo de la disensión con Guani, diciendo que "para bien general, y especialmente para bien del Continente americano, deseamos formular la aspiración de que, habiéndose concedido a Latino-América tres cargos en el Consejo, ninguno de los tres lleve aparejado el derecho de la reelección en la forma propuesta en el nuevo régimen de delegados no permanentes y que, en todo caso, si el principio reeleccionista tuviese que aplicarse algún día por circunstancia excepcional, que se tenga en cuenta antes que el voto general de la Asamblea, la opinión de la mayoría de los países latino-americanos."

"Decidámosnos a formular esta expresión, porque en América un acto de diferenciación, aunque explicable, resultaría del todo nuevo, pudiendo repercutir como precedente en todas las asambleas internacionales limitadas exclusivamente a las Américas."

"Nosotros, comprendiendo los problemas europeos, nos inclinamos ante las necesidades prácticas que de ellos derivan, pero aspiramos a que los representantes europeos comprendan nuestras condiciones peculiares."

"Si un día un interés universal nos obligara a hacer un nuevo sacrificio de principios, entendemos que relacionándose con Latino-América debería ser ésta la que expresara en primer término su conveniencia poniendo en la balanza de sus decisiones el bien circunstancial con el daño genérico que se produjera con este acto."

Quezada se declaró de acuerdo con Ferrara, añadiendo "que todo el mundo sabe que los países latino-americanos forman un conjunto homogéneo y que por su comunidad de origen, de lengua y de historia, su desarrollo económico y social tiene características análogas."

"Por tal motivo, cualquier país de aquel Continente puede representar los intereses comunes de Latino-América".—**(Ramón de Franch)**.

Se posterga el raid N York-París

ROOSEVELT FIELD, L ISLAND, 14. — El raid aviador francés Fonck, a del Atlántico, ha sido po do indefinidamente, a ca que el tiempo es desfav

SIRIA

Los drusos rebeldes inten la ofensiva

JERUSALEM, 14. — De do con la decisión del C Supremo Arabe, los rebeld sos iniciaron la ofensiva e ran y Aleppo, enviando contingentes de caballería el oasis de Damasco.

Los rebeldes están com por Al Kalil, jefe de la t ranita, que recientemente la cárcel de Damasco y c ferrocarril de Damasco a en diferentes puntos.

Al Khoraisha, poderoso duino de la Tranjordania unido a Al Kalil, siendo la primera vez que una tr Transjordania se une a un rebelde siria.

Fuertes bandas de gue atacan los puestos france serán reforzados.—(U. P.)

ESPAÑA

REINA AGITACION EN DRID

HENDAYA, 14. — Not Madrid indican que la at en la capital española es sión febril debido proba a las sentencias ordenadas tra de los oficiales de art

Se estima posible otro m to militar. Las tropas está teladas.—(U. P.)

EL SENADO ARGENTINO INICIARA MAÑANA EL DEBATE SOBRE LA PROVISION DEL ARZOBISPADO DE BUENOS AIRES

Los candidatos más probables

(Correspondencia cablegráfia de Luis María Alvarez, especial para "La Nación")

BUENOS AIRES, 14. —Se empieza a asegurar que la cuestión del Arzobispado de Buenos Aires se encuentra en vías de tener una solución conciliatoria.

La Comisión de Negocios Constitucionales del Senado ha dispuesto la publicación de los antecedentes que servirán de base a la discusión del asunto.

Según anticipé, la Cámara de Senadores ha resuelto tratar de este asunto en la sesión de pasado mañana.

En el debate participará el Ministro de Relaciones Exteriores y Culto, y senadores de las diversas tendencias.

Es probable que no alcance a quedar terminado en esa sesión, pues los informes de mayoría y de minoría de la Comisión serán ampliamente discutidos y no es posible hacer un pronóstico exacto del resultado de la votación, porque las opiniones están muy divididas.

Los senadores guardan reserva pero, hace suponer que la cuestión tenga una solución satisfactoria, la circunstancia de haberse hablado en estos días entre un grupo numeroso de senadores acerca de los candidatos que formarían la terna para el Arzobispado.

La candidatura de Monseñor Bernabé Piedrabuena, que tenía ambiente favorable, habría sido observada por algunos por la circunstancia especial de estar comprendido entre los altos funcionarios de la Iglesia, que aceptaron nombramientos directos del Vaticano.

Esa sola circunstancia podría determinar el hecho de que no figurara en la terna, sin que ello significara desconocer las virtudes del esclarecido prelado.

Por esa causa, ganaría terreno la candidatura de Fray José María Botarro. En estos últimos días se ha hablado con mucha insistencia de Monseñor Santiago L. Copello, que tendría probabilidades de obtener un buen número de votos.

Monseñor Copello es actualmente obispo auxiliar de la diócesis de La Plata, que ha tenido interinamente a su cargo en numerosas ocasiones.

Sigue también mencionándose a Fray Julián Lagos para uno de los puestos de la terna.

Según puede verse, no se habla de Monseñor Alberdi, rival en la terna anterior, de Monseñor de Andrea, y por cuya candidatura se levantó el gran revuelo que dió origen al actual conflicto.

Por tal motivo, se han buscado ahora candidatos que no puedan chocar con las tendencias en que se haya dividido el catolicismo argentino.

Cabe reconocer el buen sentido que han demostrado los senadores que no quieren mayores complicaciones en el ya viejo asunto de la provisión del Arzobispado de Buenos Aires. — **(Alvarez)**.

Ludendorff contrajo matrimonio

STUTZING, (Baviera), 14.— El mariscal Ludendorff y Mme Mathilde Von Kemnitz contrajeron matrimonio en la oficina del Registro Civil.

La ceremonia fué muy sencilla y tranquila. Asistieron cinco ex-oficiales uniformados luciendo numerosas medallas, dos burgomaestres de Stutzing y la hermana de la novia.

El mariscal vestía uniforme gris de campaña y llevaba como única insignia la cruz de la orden bávara de Maz Joseff.

La novia vestía traje gris de viaje con sombrero.

Después de un rápido almuerzo, la pareja inició su viaje de luna de miel.—(U. P.)

ARGENTINA

BUENOS AIRES, 14. — El Senado dió su aprobación al proyecto que concede los derechos civiles a la mujer, quedando convertida en ley de la República.—(U. P.)

HOY DEBERA PRONUNCIARSE LA ASAMBLEA DE LIGA SOBRE LOS PUESTOS NO PERMANENTES

Grecia denuncia el Tratado de Laussane y el Convenio sobre Minorías con T quía.— Detalles de las divergencias del grupo latino-americano

GINEBRA, 14.—Se produjo un vivo desacuerdo en la primera Comisión de Reorganización del Consejo de la Asamblea de la Liga de las Naciones, cuando los señores Ferrara, de Cuba, y Quezada Acharán, de Chile, solicitaron que los países latino-americanos fueran exceptuados de la regla relativa a la reelegibilidad y se les permitiera designar los candidatos en una reunión de delegados latino-americanos.

El señor Guani, del Uruguay, se opuso enérgicamente,, declarando que no deseaba que la América Latina quedara aparte del resto del mundo por consideraciones especiales.

Insistió en que no se hiciera ninguna excepción en lo que se refiere a la reelegibilidad.

En seguida, criticó en forma enérgica el hábito de los latino americanos de tomar acuerdos en reuniones parciales, a lo cual el señor Ferrara contestó que el señor Blanco, del Uruguay, había participado en tales juntas.

El señor Guani reconoció esta participación con el propósito de cambiar opiniones; pero insistió en que el Uruguay no había votado ni votaría en dichas juntas para la designación de candidatos a miembros del Consejo, especialmente cuando no estaban representados en ellas Argentina, Perú, Bolivia y otros países.

El señor Quezada declaró que los latino-americanos preferían no aceptar el principio de la reelegibilidad para ellos. — (U. P.).

GINEBRA, 14. — Se lucha reñidamente por la obtención del noveno puesto no permanente en el Consejo de la Liga. Los datos más probables son l Canadá, Finlandia, en repr ción del grupo de los Esta Báltico y Checoeslovaquia. P.).

GINEBRA, 14. — La P Comisión de la Asamblea por unanimidad el proyec la elección de los nueve m no permanentes del Cons

El proyecto será sometid sesión de la Asamblea, para su sanción definitiv que se permitirá que la oficial de los miembros n ne…es se efectúe el Jueve

GINEBRA, 14. — La P Comisión de la Asamblea noce sobre la reorganizació Consejo de la Liga, decidi guardiar el derecho de la Asamblea sobre el m Consejo y por unanimid bó una cláusula que l el derecho de declarar los asientos no perma ordenar su reelecció que algún miembro d categoría abusare de de voto e impidiere miento del Consejo.—(U. P.)

Una victoria fran

GINEBRA, 14. — Fra tuvo una victoria en sus para facilitar el camino a ción de Polonia como m del Consejo de la Liga, barse por 19 contra 15 vo rante la sesión de la Prim misión de Reorganización d sejo, que los votos en blan deberían contarse en los dos cios del número de votos n rios para la elección. Alem votó en contra. — (U. P.).

Grecia denuncia tratados c Turquía

ATENAS, 14. — Grecia metió a la Liga de las Na un memorandum por el denuncia el Tratado con T quía.

El Gobierno griego ale Turquía ha violado el Tra de paz de Lausanne y la C vención sobre minorías; que Turquía, después de tar el Código Civil suiz ga a los griegos residen Constantinopla a renun los derechos reconocidos minorías.—(U. P.)

¿Habrá tropiezos para el match Dempsey-Tunney?

INDIANAPOLIS, 14. — La Corte Superior de Justicia ha dictado un mandato por el cual prohibe la verificación del match entre Jack Dempsey y Gene Tunney en Filadelfia mientras Dempsey no se mida con Harry Wills.

El juez, Mr. Givan, asegura que no tiene conocimiento sobre qué acogida darán las autoridades de Pennsylvania al mandato judicial en referencia; pero dice que cree que el Coliseum Club de Chicago tiene derecho de prioridad sobre los servicios de Dempsey, puesto que tiene un contrato sobre una pelea entre Dempsey y Wills, contrato que Dempsey se niega a reconocer.— (U. P.)

FILADELFIA, 14.— Las autoridades boxeriles manifiestan sorpresa, pero no alarma, por el mandato de la Corte Superior de Justicia de Indiana contra el match Dempsey-Tunney. Se dice que los preparativos para la pelea prosiguen sin modificaciones.

Mr. Frank Weiner, Presidente de la Comisión de Box de Pensylvania, ha manifestado a este respecto:

"Apenas veo cómo ese mandato judicial puede impedir la realización de la pelea en Pensylvania; pero eso ha de determinarse más tarde."

Tex Rickard, por su parte, llama la atención al hecho de que tiene derecho a hacer realizar el match aquí, pues el Gobernador del Estado de Pensylvania, Mr. Gifford Pinchot y las autoridades de la Exposición con que conmemora el 150.o aniversario de la independencia de Estados Unidos han concedido su aprobación.—(U. P.)

Dundee no opina

ATLANTIC CITY, 14. — Johnny Dundee, invicto campeón mundial de peso pluma que ha regresado del campo de entrenamiento de Gene Tunney, rehusó hacer comentarios sobre las condiciones de Tunney; pero dijo que le causaba impresión la forma de boxear de Dempsey.

El Lunes, último día del entrenamiento de Dempsey en público, el campón boxeó seis rounds en forma rápida y agresiva, que impresionó a los críticos y le valieron los aplausos de los 2,000 espectadores que presenciaban los trabajos.—(U. P.)

El entrenamiento de Tunney

STROUDSBERG, 14. — Se considera que Tunney se encuentra en inmejorables condiciones. Los entrenadores temen que el sobre-entrenamiento de los próximos 10 días pueda ser perjudicial al pretendiente al campeonato mundial de gran peso.

El trabajo de Tunney se limita a ejercicios de carretera y cuatro cortos rounds.—(U. P.)

El manager de Dempsey dice que llevará a efecto la pelea

ATLANTIC CITY, 14. — Gene Normile, manager de Dempsey, comentando el mandato por la Corte Superior de Justicia de Indiana contra el match Dempsey-Tunney, declaró:

"Llevaremos a cabo la pelea sin violar ninguna ley. Estos promotores ni siquiera presentaron a la Corte el contrato de que hablan cuando solicitaron el referido mandato judicial. No han celebrado acuerdo con el campeón.— (U. P.)

De París a Atenas en 10 horas 40 minutos

ATENAS, 14. — El capitán francés Rignot, piloteando un avión Breguet, llegó procedente de París, empleando en el recorrido 10 horas 40 minutos, o sea, desarrollando una velocidad media de 210 kilómetros por hora.

El general Condylis concedió al aviador la Cruz de Guerra. —(U. P.)

LOS ENTRENADORES DE TUNNEY TRATAN DE DESARROLLARLE AGRESIVIDAD

Dempsey cree que lo derrotará con un hook izquierdo. —Los sparring partners del campeón, se ensañan con su mandíbula.— La apuestas.

(De Morgan Easterling, especial para "La Nación")

NUEVA YORK, 14.—La creencia de que el campeón mundial Jack Dempsey vencerá a Gene Tunney, se refleja en la escasez cada vez mayor que se observa en el dinero que, en las apuestas, se ofrece a favor de Tunney, ofertas que, según informan de Filadelfia, están ya agotadas.

Mientras que los Banqueros de Tunney piden apuestas en la proporción de dos y medio contra uno, sin limitar las sumas, se puede obtener dinero, de los partidarios de Dempsey, en la proporción de dos contra uno.

Algunos jugadores aislados propusieron, en Wall Street, apuestas en la proporción de dos contra nueve, de que Tunney vencerá por knock-out. Esas apuestas, cuyo monto no subió de diez mil dólares, fueron rápidamente cubiertas.

Las últimas apuestas hechas en Filadelfia han sido de tres mil dólares, en la proporción de uno contra tres, de que Tunney no durará tres rounds.

La Darnell Company, de Filadelfia, ofrece apuestas, a 10 contra uno, que Dempsey no logrará poner K. O. a Tunney en el primer round, y manifiesta estar dispuesta a aceptarlas, en la proporción de quince contra uno, de que la victoria del campeón por K. O., será alcanzada en el primer round.

Los redactores deportivos de Nueva York, aceptan que Dempsey está cada vez más nervioso e irritable y que tiene el presentimiento nervioso de nuevas complicaciones, como consecuencia de las continuas molestias que ha tenido que soportar, pero estiman, sin embargo, que ganará, a menos de que Tunney dé pruebas de mayor velocidad y agresividad de la desplegada durante su entrenamiento.

Su manager, Billy Gibson, y su entrenador Lokfink, dándose cuenta de que a Tunney le falta agresividad, tratan de desarrolarla, y, al efecto, han dado instrucciones a sus sparring-partners para que sean más duros con él.

Mientras tanto, se dice que Dempsey cree que debe derrotar a Tunney con un hook izquierdo, evitando los cross o uppercut que Tunney ha estado empleando, para concentrarlos en un hook derecho corto a la cabeza.

Durante el entrenamiento, los sparring-partners de Dempsey han estado frecuentemente golpeando la mandíbula del campeón. Los principales observadores dudan de si el hook izquierdo del campeón logrará dar en blanco antes de que el hook derecho de Tunney logre llegar a su cabeza.

Por su parte, Jimmy De Forest ha manifestado que no le ha causado gran impresión la rapidez del campeón. —**Morgan Easterling.**

Los fascistas de Carrara se disputan la ejecución de Lucetti

El incidente franco-italiano

PARIS, 14.— M. Poincaré ha intervenido nuevamente en la situación internacional.

Recibió al Embajador italiano y se tiene entendido que en la conferencia que celebraron M. Poincaré protestó de la actitud de la prensa fascista contra Francia, y que el Embajador protestó a su vez de la actitud de la prensa francesa anti-fascista contra Italia.— (U. P.)

Otro proceso a Lucetti

CARRARA, 14.—Lucetti, autor del atentado contra el señor Mussolini, ha sido condenado por el tribunal local a 11 meses de prisión, por haber herido a bala a un fascista durante una disputa por cuestiones políticas en Setiembre del año pasado.

Este proceso es una mera coincidencia en la situación actual de Lucetti, pues se hace notar que la sentencia dictada hoy se refiere a un hecho cometido mucho tiempo antes del atentado.

Los fascistas locales enviaron un telegrama al señor Turati pidiéndole que el ejecutor de Lucetti sea elegido de entre ellos.— (U. P.)

Declaraciones de Lucetti

ROMA, 14. — Se dice que Lucetti, durante el interrogatorio de esta mañana, dijo:

"Sabía de antemano las consecuencias que recaerían sobre mí; sin embargo, aun estoy vivo".

Al ser sometido a las formalidades antropométricas, Lucetti dijo: "¿Para qué sirven todas estas medidas? Jamás diré la verdad de ninguna manera".

Lucetti fué careado con su íntimo amigo Stefano Vattoroni, de profesión plomero, y anarquista como Lucetti.

Los resultados de este careo no se conocen.

Los parientes de Lucetti, arrestados en Avenza, deben llegar a Roma esta noche, con una fuerte escolta de policía.—(U. P.)

Arrestos

MILAN, 14. — Han sido arrestados numerosos anarquistas con motivo del atentado contra el señor Mussolini.—(U. P.)

VENECIA, 14. — Ha sido arrestado un amigo de Lucetti, considerado como peligroso, quien, según se dice, se entrevistó con Lucetti en Mayo último.

La policía espera del detenido importantes revelaciones.—(U. P.)

ROMA, 14.—El número de personas arrestadas hasta mediodía de hoy, con motivo del atentado contra el señor Mussolini, llegaba a 270.—(U. P.)

SE RATIFICARON LOS PACTOS LOCARNO

GINEBRA, 14. — Los representantes de los países signatarios de los trabajos de Locarno registraron dichos tratados a las 11 A. M., en la secretaría de la Liga de las Naciones.—(U. P.)

GINEBRA, 14. — Durante la ceremonia del depósito de las ratificaciones de los tratados de Locarno, ceremonia muy restringida, el señor Stressemann, M. De Broukers, Sir Austen Chamberlain, M. Briand, el señor Scialoja, el señor Zalewski y el señor Benes firmaron sucesivamente un acta final, que hace efectivos los mencionados Tratados.

En seguida, todos los delegados nombrados firmaron un telegrama colectivo, de congratulación, dirigido al señor Rusca, alcalde de Locarno. — (U. P.).

BERLIN, 14. — Al el acto de depósito de los mentos de ratificación Tratados de Locarno, en de las Naciones, la prensa este acto como la ratific nal del pacto de Locarno.

"Deutsche Allgemeine hace resaltar que esto una realidad favorable pa mania, pues ahora dic Bretaña garantiza la invi dad del territorio alemán, ga que los tiempos en que terpretaba en forma dict personal el tratado de Ve pertenecen a la historia. diciendo: "Es cierto que tamos abajo, pero la se nos conducirá a la cúspide sible y clara". — (U. P.).

LLEGO ACEITE DE LINAZA

"Oso Blanco"

COCIDO, GENUINO INGLES

La mejor marca que llega al país.
Pedirlo en todas las mercerías o a sus

UNICOS IMPORTADORES

MORRISON & Co.

SANTIAGO

INFORMACIONES COMERCIALES,

CAMBIOS

NUEVA YORK, 14.—Hoy se cotizaron los cambios siguientes con los países que se indican a continuación:

Argentina, 40.62 centavos oro por peso; Chile, 12.18 centavos oro por peso; Japón, 48.31 centavos oro por yen; Perú, 3.90 1|2 dólares por libra peruana; Brasil, 15.25 centavos oro por milreis; Suecia, 26.73 centavos oro por corona; Noruega, 21.90 centavos oro por corona; Dinamarca, 26.55 centavos oro por corona; Austria, 14.125 centavos oro por corona; Portugal, 5.20 centavos oro por escudo.—(U. P.)

NUEVA YORK, 14. — Hoy se cotizaron los cambios siguientes:

Inglaterra, 4.85 1|8 dólares por libra.

Francia, 2.85 1|2 centavos oro por franco.

Italia, 3.59 3|8 centavos oro por franco.

GRANOS

CHICAGO, 14. — Los precios de los granos que se indican quedaron como sigue:

Trigo, entrega en Setiembre, por bushel, 1.35; entrega en Noviembre, por bushel, 1.38.

Maíz, entrega en Setiembre, por bushel, 078 5|8; entrega en Noviembre, por bushel, 0.84 7|8.

Avena, entrega en Setiembre, por bushel, 0.38 5|8; entrega en Noviembre, por bushel, 0.42 3|4.

EL PRE Y TUBERCULOSO

Cura y cobra fuerzas asombrosas con franca mejoría a la primera inyección, con **SUERO Y VACUNA ANTI-ALFA**, último magno invento del sabio doctor Ferrán, quien descubrió que la Tuberculosis nace de microbios Alfas. Con inyección de Vacuna, días alternos; a la tercera, desaparece infaliblemente, la Convulsiva, asmas, bronquitis y toses rebeldes. Milagroso para enfermedades reacias, que suelen originarlas bacilos Alfas, (tisis incipiente).

Petrizzio, Cañón, Bendjerodt y U. Americana 55.—(Base: Cultivos Alfas, etc.)

S-16

Tarros Lecheros Importados

DE ACERO ESTAMPADOS Y DE UNA SOLA PIEZA.

NUESTROS TARROS LECHEROS JAMAS PIERDEN LA ESTAÑADURA POR SER:

TRES VECES ESTAÑADOS

PRECIOS SIN COMPETENCIA

Raab, Rochette, Roca & Cía.

ESTADO 235, SANTIAGO — BRASIL 264, VALPARAISO

GRAN HOTEL TRAPICHE — PEÑAFLOR — Teléfono 15

Avisa a su distinguida clientela que desde mañana 16, estará abierta la tempora da con servicio de Restaurant a la carta.
En este establecimiento se servirán los exquisitos cafées y tées.

CAMPBELL

CASA PRINCIPAL: BANDERA 82 — SUCURSAL, MERCED 867 — KIOSCO DE PROPAGANDA, PORTAL FERNANDEZ CONCHA

INFORMACIONES CABLEGRAFICAS DEL EXTERIOR

DE NUESTROS CORRESPONSALES ESPECIALES, VIA EASTERN Y ALL AMERICA CAB ES INC. DE "THE UNITED PRESS". — LOS ORIGINALES DE TODOS LOS CABLEGRAMAS QUE SE INSERTAN EN ESTA SECCION, ESTAN A DISPOSICION DEL PUBLICO EN ESTA IMPRENTA

ESTADOS UNIDOS

ESTADOS UNIDOS ACEPTARIA UNA CONFERENCIA SOBRE TANGER Y MARRUECOS

HENDAYA, 14. — Informaciones procedentes de fuente fidedigna, en Madrid anuncian que los Estados Unidos aceptaron el principio de una conferencia de las naciones firmantes del Tratado de Algeciras para tratar de la cuestión de Marruecos, en la condición de que los firmantes europeos lleguen a un acuerdo para verificar esta conferencia en Octubre, ya sea en Génova, Málaga o Cannes.

El Embajador de los Estados Unidos conferenció con Primo de Rivera respecto a esta cuestión.— (U. P.)

BRASIL

SE DESCUBRE UNA GRAN FALSIFICACION DE BILLETES

RIO DE JANEIRO, 14. — Se ha descubierto una falsificación de billetes de 500 milreis cada uno, de la serie emitida en el año 1923.

La falsificación es perfectísima, sospechándose que ha sido llevada a cabo en el extranjero. — (U. P.)

Los cantoneses no estarían en condiciones de continuar su avance

LONDRES, 14.— Despachos de China de fuente autorizada anuncian que los ejércitos cantoneses se encuentran en situación precaria y llegaron al límite de efectividad de su ofensiva cuando se apoderaron de Hankow; ahora se ver en la perspectiva de tener que emprender una pronta retirada.

Si el mariscal Sun Chuan Fang emprendiera súbitamente la ofensiva con que ha amenazado, la retirada de los cantonenses podría fácilmente convertirse en derrota.

Se recordará que los cantoneses se apoderaron de Hankow; pero se detuvieron allí, sin ser capaces de apoderarse de la localidad vecina de Wu-Chang.

Los despachos recibidos dicen que los cantoneses han estado avanzando demasiado rápidamente, sin asegurar sus comunicaciones y aprovisionamientos.

Es la misma situación de los griegos en el Asia Menor, en la reciente guerra turco-griega, cuando la retirada de los griegos se convirtió en una desastrosa derrota.

Se indica que Sun Chuan Fang aún no ha decidido si atacará a las fuerzas cantonesas en vista de estas circunstancias, pero ha resuelto definitivamente combatirlas en caso de que traten de avanzar más.

Los despachos dicen también que Sun Chuan Fang ha declarado a sus amigos que en caso de atacar lo hará repentinamente y violentamente, lo cual, según se cree en círculos autorizados, constituirá una completa derrota para los cantoneses.

En vista de las informaciones precedentes, personas autorizadas opinan que las recientes indicaciones sobre las victorias de las tropas de Cantón eran más aparentes que reales.—(U. P.)

SHANGHAI, 14.— Los británicos están postergando su expedición punitiva que debía partir en dirección a Wan-Shien, en vista de que Yang-Sen ha enviado a un representante para negociar la libertad de los vapores tomados en los recientes incidentes.—(U. P.)

KOBE, 14. — La prensa japonesa, en general, simpatiza con la política que sigue Gran Bretaña en lo que se refiere a China pero condena en términos enérgicos la intervención armada, llevada a cabo por Inglaterra.

Algunos diarios dicen que cualquier revés que sufriera Gran Bretaña en China significaría un peligro para la situación inglesa en la India.

También creen, que una victoria del Gobierno de Cantón sobre Inglaterra podría significar una próxima campaña de China contra el Japón.—(U. P.)

MEXICO

Habría numerosos muertos y heridos

EN EL ENCUENTRO CON LOS INDIOS YAQUIS

MEXICO, 14. — Se informa que 60 a 70 personas fueron muertas en la batalla de Pitahaya, habiendo, además, numerosos heridos.

Aunque la noticia no ha sido confirmada, se dice que Obregón fué herido en el brazo izquierdo.

Se recuerda a este respecto que Obregón perdió su brazo derecho en la Batalla de León, en el año 1913.—(U. P.)

RUMANIA

Un voraz incendio destruyó media ciudad

BUCAREST, 14. — A consecuencias de un incendio quedó destruída la mitad de la ciudad de Busch; los daños se avalúan en un millón de dólares. El incendio continúa. —(U. P.)

ESPAÑA

"La Epoca" de Madrid critica al Gobierno

POR LA FORMA EN QUE SE REALIZO EL PLEBISCITO

MADRID, 14. — El órgano conservador "La Epoca", refiriéndose al plebiscito verificado, manifiesta que lo considera ineficaz, por no ser una exposición fiel de los votos de uno y otro lado.

Considera el diario que una Asamblea Nacional llevada a cabo en las condiciones unilaterales expuestas adolece de vicio de origen: para asumir su verdadero valor, los votos adictos al Gobierno deberían ser comparados con la cifra verdadera de los votos contrarios.

Lamenta el artículo que el plebiscito ideado por el Gobierno no se haya hecho en forma de contener los diversos puntos de vista de cada ciudadano.

Mas adelante, "La Epoca" manifiesta que el último censo de la población total de España correspondiente al año 1920, da 21 millones 960,000 habitantes. Calculando la progresión natural, en la actualidad la población de España deberá pasar de 23.000,000. —

COSTA RICA

El general Volio ataca la propiedad del comandante Liberia

GUATEMALA, 14. — Informaciones procedentes de Costa Rica anuncian que el general Volio atacó la casa del Gobernador, Comandante Liberia, hiriendo a la policía, que trató de defender la propiedad. El agresor fué tomado preso.

El Congreso, que se manifiesta interesado en el asunto, designará una comisión para que intervenga en el sumario de los hechos ocurridos. Tanto el Gobierno como toda la sociedad se muestran apenadas con el suceso.

El general Volio es candidato del partido Reformista para la Presidencia de la República de Costa Rica. — (U. P.).

INFORMACIONES DEL INTERIOR

DE NUESTROS CORRESPONSALES

ATACAMA

Designación de Director y Sub-Directores del Hospital

(De nuestro Corresponsal, por Telégrafo)

VALLENAR 14 — Favorable acogida ha tenido la designación de don Romelio Alday y del doctor Rotondo, para Director y sub-Director del Hospital, respectivamente.

Esto se considera como un buen augurio para la normalización de los servicios de beneficencia. — Torres.

Noticias de Vallenar

(De nuestro Corresponsal, por Telégrafo)

VALLENAR 14. — El juez de Freirina, don Adolfo Rojas, ha solicitado quince días de licencia por motivos de salud

De acuerdo con las disposiciones vigentes, el juez de Vallenar irá una vez a la semana a atender el despacho urgente a ese juzgado.

—Continúa mejorando paulatinamente la salud del señor Alberto Gallo, después de la grave enfermedad que lo aquejó — Torres.

VALDIVIA

Viajeros a Santiago

VALDIVIA 14. — Ayer partió a Santiago el presidente de la Cámara Industrial, don Víctor Kunstmann.

También partieron al mismo destino el señor Luis Rudloff, el doctor Federico Rudloff y la señora Zaida de Rosas. — Barra.

Despedida de soltero

(De nuestro corresponsal, por telégrafo)

VALDIVIA 14 — Los elementos sociales más representativos han adherido al banquete que se ofrecerá mañana en el Club Valdivia, al doctor señor Arturo Gunther, con motivo de su próximo matrimonio. — (Barra).

TACNA

Los Veteranos del 79 presidirán la revista militar del 19

(De nuestro corresponsal, por telégrafo)

ARICA 14. — El General Bulnes ha dispuesto que los veteranos del 79 presidan la revista militar del 19 del presente en el Club Hípico de Tacna. — (Gálvez).

Una colecta de la Cruz Roja de Arica

(De nuestro corresponsal, por telégrafo)

ARICA 14. — Mañana la Cruz Roja de esta ciudad verificará una colecta pública a beneficio del Dispensario de Caridad, que esta institución mantiene para proporcionar atención gratuita. — (Gálvez).

Incorporación definitiva de Tacna y Arica a Chile

TACNA 14. — La Sociedad Tacna y Arica ha enviado a "La Nación" l asiguiente comunicación telegráfica:

"Ante las nuevas e insistentes actividades del señor Kellogg, la Sociedad Tacna y Arica pide de los voceros más autorizados del país la cooperación que creen merecer aquellos que recibieron estas tierras por herencia a fin que no nos sea arrebatada por meros arreglos comerciales, sin tomar en cuenta a sus pobladores, a quienes los más altos tribunales de justicia internacional les reconocen ampliamente el derecho indiscutible de intervenir en ello y al no tomarse en cuenta los tratados manifestamos que solamente la incorporación definitiva de esta provincia al resta de la República, traduciría fielmente los anhelos de sus habitantes. — (Firmado). — Alfredo Raiteri, vice-presidente. — Desiderio Oviedo, secretario.

"LOS NATIVOS DE TACNA Y ARICA SOLO ANHELAN SEGUIR SIENDO CHILENOS"

DICE EDITORIALMENTE "EL PACIFICO", DE TACNA

(De nuestro Corresponsal, por Telégrafo)

ARICA 14. — Bajo el título de "Acontecimientos decisivos", publica hoy "El Pacífico", un enérgico editorial, que dice: "Ya es hora en que se produzcan los acontecimientos decisivos en el curso de las negociaciones de Washington y de que Mr. Kellogg, zanje de una vez por todas tan engorrosas como desconcertantes alternativas, a fin de que se tranquilice la inquietud de los habitantes de Tacna y Arica que sólo anhelan seguir siendo chilenos y progresar bajo los pliegues de la bandera tricolor.

A raíz de las negociaciones de Washington, las sociedades de Nativos de Tacna y Arica han reiniciado sus actividades, en el sentido de hacer saber al Gobierno que no admitirán otra solución que no sea el fiel cumplimiento de los tratados vigentes o la incorporación de estos territorios a la patria chilena." — (Gálvez).

Noticias de Quillota

—Ayer quedó instalada en esta localidad la Oficina de Sanidad, que funciona en los altos del edificio que ocupó el Correo, en la Plaza de Armas.

—A más de mil quinientos pesos ascendió la colecta pro fiestas patrias, que tuvo lugar el Domingo último en esta ciudad.

—Enferma de gravedad se encuentra la señora Carmela Sanfuentes de Santos.

COLCHAGUA

Encuentro boxeril en San Vicente

(De nuestro Corresponsal, por Telégrafo)

SAN VICENTE DE TAGUA TAGUA 14. — El Domingo próximo pasado se llevó a efecto el match de box entre los aficionados, José Massané, de este pueblo y Alfredo Román, de Santiago, venciendo el primero por retiro de Román al 2.o round.

A este espectáculo asistió una concurrencia numerosa. — Correa.

MOVIMIENTO MARITIMO

AYER SALIO:
El Santa Elisa, para Nueva York.

AYER ENTRARON:
El Alkmaar, de Hamburgo.
El Quito, de Iquique.
El Taltal, de San Antonio.

MAÑANA SALEN:
El Allipen, para Corral.
El Gilda, para Puerto Montt.
El Margit, para Iquique.
El Quito, para Iquique.

EL VIERNES SALEN:
El Aysen, para Guayaquil.
El Flora, para Arica.
El Alba, para Arica.

ACONCAGUA

LLEGA AL PAIS EL EX-MINISTRO DEL INTERIOR DE ARGENTINA, DOCTOR DON VICENTE GALLO

DECLARACIONES HECHAS A "LA NACION" A SU LLEGADA A LOS ANDES

(De nuestro corresponsal, por telégrafo)

LOS ANDES 14. — En la combinación transandina llegó el doctor don Vicente Gallo, ex-Ministro del Interior de la Argentina, acompañado de su esposa, quienes se dirigen a Santiago a fin de llevar con ellos a Buenos Aires, a una de sus hijas que acaba de profesar en uno de los conventos de la capital, y ahora ha sido destinada a la vecina República.

"Mi viaje es rápido, nos dijo el señor Gallo, después de agradecer los saludos que a nombre de "La Nación" le presentó el corresponsal.

"Vengo a buscar una hija monja para refresar posiblemente mañana mismo, pues obligaciones que tengo en mi patria me impiden permanecer más tiempo en Chile, como sería mi deseo."

Este hombre público tuvo actuación destacada como jefe del Gabinete argentino y como miembro del Senado, en cuya corporación tuvo una intervenció decisiva para el despacho de la ley que concede jubilación a los periodistas argentinos.

"En Argentina, agregó, a pesar de faltar dos años para la elección presidencial ya se nota cierta actividad política, que comienza por conversaciones sobre intercambio de ideas, para dar finalmente con el candidato. Pero, en general, dijo, la política en mi patria hoy está tranquila.

Yo, como siempre — termina diciendo — estoy viviendo en la actividad de la política y quizá por cuanto tiempo más."

En Los Andes recibió a este ex-Secretario de Estado, el Cónsul de Argentina, don Juan Traverso. — (Masafierro).

FUME Y AHORRE...
Los Cigarrillos "FARO"
CONTIENEN CALIDAD DE 40 cts.
Y SE VENDEN A 20 cts.
¿CUANTO AHORRA Ud.?

SOBRE EL CAMPEONATO DE CHILE DE ESPADA

Hemos recibido la siguiente carta:

Santiago, 14 de Setiembre de 1926
Señor Director.
Presente.

Muy señor nuestro:

"El Mercurio" de ayer, al informar sobre el resultado de la eliminatoria de espada por el Campeonato de Santiago, en la que correspondió la victoria a nuestro consocio señor Héctor Mujica Pumarino, dice que éste y el señor Pablo Corte, que perdió en la eliminatoria, deberán enfrentar al ganador del año anterior señor Luis Avalos, para el que resulte vencedor dispute el Campeonato de Chile al campeón señor Romero.

Esta información es errada; en primer lugar porque el señor Avalos qué no es campeón, debió haber entrado a la eliminatoria en las mismas condiciones que los demás competidores, o sea batiéndose con todos: al no presentarse a la prueba ha perdido su opción, quedando de hecho eliminado. El señor Corte no tiene tampoco título, para competir en la pueba en que se va a dirimir el campeonato de Chile por el próximo año, porque también fué eliminado. El hecho de que haya obtenido el segundo lugar sólo significa que es el mejor de los eliminados pero no le da derecho alguno para disputar el Campeonato de Chile.

La eliminatoria de Santiago, en la cual resultó campeón don Héctor Mujica P., tuvo como fin el designar quien tenía méritos suficientes para disputar el Campeonato de Chile al señor Romero, triunfando como ya hemos dicho el señor Mujica, quien es, en consecuencia, el único que tiene derecho a enfrentar al mencionado campeón.

Defendemos con estos antecedentes los derechos de la Academia de Espada "Jarnac", institución a la cual pertenece el señor Mujica, y en cuya representación luchó en la eliminatoria de Santiago, con brillante éxito, quedando invicto.

Agradecemos al señor Director publicar esta rectificación. — **Héctor Arancibia Laso, Luis Morand I., Horacio Arancibia Laso, Arturo Arancibia Laso, Enrique O. Barboza, Belisario Troncoso I., José Belmar** Maestro de Armas de la Academia de Espada "Jarnac"

VALPARAISO

CAUTIN

QUE NO SE SUPRIMA LA COMUNA DE ALMAGRO

PIDEN AL GOBIERNO LOS HABITANTES DE ESE TERRITORIO

(De nuestro Corresponsal, por Telégrafo)

NUEVA IMPERIAL 14. — Se ha enviado el siguiente telegrama al Ministro del Interior:

"Los vecinos de Almagro, alarmados por la solicitud del Alcalde de Imperial, pidiendo la supresión de esta comuna, le ruegan no dar lugar a ella, pues los datos dados son falsos y tienden a conseguir propósitos no confesados.

El decreto-ley N.o 803, significa un positivo progreso regional, el que interesa a los habitantes de la comuna de Almagro, y nadie tiene derecho a impedírselo.

Por correo irá la solicitud correspondiente. Por el Comité pro defensa de la Comuna de Almagro. (Fdo.).— **Hugo Wagner R.**, Presidente. — **Romilio Morales**, Secretario.

SANTIAGO

Nuevo Hotel en San José de Maipo

(De nuestro corresponsal, por telégrafo)

SAN JOSE DE MAIPO 14 — Ha sido inaugurado el nuevo Hotel de este pueblo, que cuenta con atención especial para turistas. Su dueño ofreció un gran banquete, al que asistieron distinguidas familias de la localidad. — (Barahona).

Una información oficial sobre el hundimiento del vapor "Utah"

Ha sido entregada para su publicación por el agente de la Compañía General Transatlántica de París, en Valparaíso, señor A. J. Broon, que en sus partes más interesantes dice:

"El "Utach" era un vapor moderno, de 10,000 toneladas de capacidad y una de las mejores unidades de la flota de vapores de carga, de esta gran compañía francesa. Traía un cargamento valioso de mercaderías en general, cemento, fierro, etc., etc., para los puertos de Arica Iquique, Antofagasta, Valparaíso, San Antonio, Talcahuano, y Corral.

Se entiende que el vapor se desvió de su ruta debido a las fuertes corrientes marítimas que se encuentran en estos parajes y la densa neblina reinante, chocando contra las rocas de la costa, y destruyéndose con el fuerte oleaje. Se recordará que hace unos catorce años el vapor "Tucapel", de la Compañía Sud-Americana de Vapores, se perdió más o menos en el mismo lugar.

La Compagnie Générale Transatlantique anuncia que ya ha arreglado reemplazar el vapor perdido con uno de los vapores pertenecientes al servicio del "North Pacific", que trafican entre Europa y San Francisco, etc., de manera que podrá recibirse toda la carga de retorno ya contratada en Chile, el Perú y el Ecuador".

Como la Compañía francesa tiene una flota de 103 unidades de gran tonelaje, siendo una de las compañías de navegación más importantes del mundo, le será fácil reorganizar inmediatamente su servicio en esta costa en forma tal que los intereses de los exportadores no sufran ningún entorpecimiento".

EN LA ASOCIACION CRISTIANA DE JOVENES. — En el Club de la Asociación Cristiana de Jóvenes el intelectual uruguayo señor Oscar Griot dió anoche una conferencia sobre "El Uruguay y la Educación Integral."

EL ACONCAGUA. — Mañana llegará a este puerto procedente de Nueva York el vapor "Aconcagua", de la C. S. A. V.

DELEGACION DE VALPARAISO A LA SEMANA DE LA TUBERCULOSIS. — Por el expreso de la noche se dirigió ayer a Santiago la delegación que representará al Cuerpo Médico de Valparaíso en las sesiones de la Semana de la Tuberculosis que se celebra en la capital.

Esta delegación está compuesta por los médicos señores: C. Schwanzemberg, J. Thierry, R. Aldunate, V. Grossi, V. Katz, P. Badilla y H. Betchold.

Esta comisión presentará interesantes trabajos.

LA REVISTA PREPARATORIA SE EFECTUARA MANANA, y con el objeto de participar en ellas, se deberán encontrar a las 9.15 en el Parque de Playa Ancha, el Regimiento Maipo, al Grupo de Artillería de Costa y el Regimiento de Coraceros. La marinería no tomará parte.

LA DELEGACION NAVAL QUE IRA A LA CAPITAL PARA LAS FIESTAS PATRIAS. — Esta delegación está compuesta de los siguientes oficiales:

Director General de la Armada, vice-almirante don Juan Schroder.

Director del Territorio Marítimo, capitán de navío don Julio Ditborn.

Capitán de fragata, don Miguel Elizalde.

Ingenieros de fragata señores Luis Torrealba y Vicente Sariego.

Capitanes de corbeta, señores: Manfredo Becerra, Alberto Obrecht y Juan Polich T.

Tenientes 1.os señores: Horacio de la Fuente, Athos Valenzuela, Rafael Santibáñez y Edison Frederick.

Dentistas 1.o don Salvador Solovera.

Tenientes 2.os señores: Niño de Zepeda y Edmundo Dandoff.

Guardia-marina de 1.a, don Jorge Gana.

Contador 3.o, don Carlos Moya.

MAULE

Noticias de Constitución

(De nuestro corresponsal, por telégrafo)

CONSTITUCION 14. — Hoy llegaron los miembros de la Comisión de Puertos, que vienen a visitar las obras portuarias. A causa de la lluvia, se vieron obligados a dejar para mañana la visita. La firma Francke Jullian Co., ofreció a los miembros de la Comisión un gran banquete que se sirvió en los salones del Club de la Unión.

—La situación de los empleados públicos de ésta es desesperante debido a que todavía no se les paga sus sueldos. La tesorería dice haber solicitado oportunamente el envío del dinero, esperándose lo que debe contestar la Dirección del Tesoro.

—Se ha inaugurado la Cooperativa de la Carne, formada por los industriales, comerciantes y particulares que desde el primer momento ha obtenido gran éxito. Los abasteros se han visto obligados a bajar el precio de la carne. — (Giunio).

GRACE LINE

Servicio rápido de pasajeros para Antofagasta, Iquique, Arica, Mollendo, Callao, Salaverry, Talara, Balboa, Cristóbal y
NUEVA YORK
"SANTA LUISA"
Saldrá de VALPARAISO el 29 de Setiembre, a las 1 P. M.

"SANTA TERESA"	OCTUBRE	13
"SANTA ANA"	OCTUBRE	27
"SANTA ELISA"	NOVIEMBRE	10

New Orleans and South American Steamship Co. Servicio mensual de vapores de carga desde New Orleans (EE. UU.) a puertos CHILENOS Y VICE-VERSA
GRACE Y CIA. (CHILE S. A.)
HUERFANOS N.o 1189 — SANTIAGO

N. G. I.

LINEA MENSUAL: VALPARAISO — PUERTOS DEL NORTE — EUROPA

VENEZUELA	2 DE OCTUBRE
BOLOGNA	4 DE NOVIEMBRE
NAPOLI	1.o DE DICIEMBRE

LINEA GRAN EXPRESS BUENOS AIRES — BRASIL — EUROPA

DUCA D'AOSTA	22 DE SETIEMBRE
RE VITTORIO	28 DE SETIEMBRE
TAORMINA	5 DE OCTUBRE
GIULIO CESARE	8 DE OCTUBRE

NAVIGAZIONE GENERALE ITALIANA
VALPARAISO, Blanco 1136 — SANTIAGO, Agustinas 1042

C. S. A. V.

SERVICIO MENSUAL A NUEVA YORK EN 18 DIAS
"Aconcagua" | SABADO 25 DE SETIEMBRE A LAS 4 P. M.
con escalas en ANTOFAGASTA, IQUIQUE, ARICA, CALLAO, PAYTA y CRISTOBAL.

SERVICIO QUINCENAL DE LOTA A GUAYAQUIL
con escalas en Tomé, Talcahuano, San Antonio, Valparaíso, Coquimbo, Antofagasta, Gatico, Tocopilla, Iquique, Arica y puertos peruanos.

SALIDA DE VALPARAISO
"AYSEN" | VIERNES 17 DE SETIEMBRE A LAS 6 P. M.

SERVICIO QUINCENAL A PIMENTEL (Perú)
"IMPERIAL" | VIERNES 24 DE SETIEMBRE A LAS 6 P. M.
con escalas en Coquimbo, Huasco, Caldera, Chañaral, Taltal, Antofagasta, Iquique, Arica y puertos peruanos.
VALPARAISO A PENCO, LOTA, TOME Y TALCAHUANO
SALIDAS DE VALPARAISO TODOS LOS MIERCOLES
COMPAÑIA SUD-AMERICANA DE VAPORES
WESSEL DUVAL y Cia. Huérfanos esquina Morandé. Agentes en Santiago
Cía. TRASPORTES UNIDOS Estado esquina Delicias Sub-agentes en Santiago
WAGNER, CHADWICK & Co., Agentes en San Antonio

SOCIEDAD MARITIMA Y COMERCIAL
R. W. JAMES Y CIA.
El vapor nacional de pasajeros
"FLORA"
Ex-"Chile", de la P. S. N. C.
de 5,000 toneladas de desplazamiento. Capán Francisco Aliaga, saldrá EL VIERNES 17 DE SETIEMBRE, A LAS 6 DE LA TARDE, para Coquimbo, Huasco, Caldera, Chañaral Taltal, Antofagasta, Gatico, Tocopilla, Iquique, caleta Buena y Arica.
El vapor atracará al Espigón.
Por fletes, pasajes y demás pormenores, verse con:
SOCIEDAD MARITIMA Y COMERCIAL R. W. JAMES Y CIA. Avenida Errázuriz 1014.— Teléfono Inglés 2652 VALPARAISO
LUIS A. GONZALEZ C. Bandera 152.— Teléfono Inglés 3165.— Casilla 1703 SANTIAGO
S 16

SOCIEDAD ANONIMA COMERCIAL
BRAUN y BLANCHARD
Servicio de pasajeros y carga para el Norte y Sur del país.
Salidas cada 21 días a Punta Arenas y semanales a Arica.
SALIDAS AL NORTE
"VALPARAISO"..... 29 DE SETIEMBRE
PROXIMAS SALIDAS A PUNTA ARENAS
"TARAPACA"..... 30 DE SETIEMBRE
AGENCIA EN SANTIAGO
Blanchard y Puelma Ltda.—Huérfanos 1059. —
Teléfono Inglés 4952.—Casilla 1123

P. S. N. C.

VAPORES PARA EUROPA
Vía Canal de Panamá
ORIANA. . . 18 de Setiembre
Tocará adicionalmente en Kingston (Jamaica) y Hamilton (Bermudas)
ORCOMA . . 2 de Octubre
ORTEGA . . 16 de Octubre
1 P. M. Para Antofagasta, Mejillones, Iquique, Arica, Mollendo, Callao, Balboa, Cristóbal La Habana, Coruña, Santander, La Pallice y Liverpool.
Por estos vapores se expenden boletos de segunda clase para Europa y puertos de la costa, a precios convenientes.

VAPORES PARA NUEVA YORK
ESSEQUIBO . 6 de Octubre
EBRO. . . 3 de Noviembre
ESSEQUIBO. 1.o de Diciembre
1 P. M. Para Antofagasta, Iquique, Arica, Mollendo, Callao, Santander, Pavia, Balboa Cristóbal, La Habana y Nueva York.

R. M. S. P.

SERVICIO RAPIDO DE LUJO DESDE Buenos Aires a Europa
PROXIMAS SALIDAS DE LOS AFAMADOS VAPORES "A" VIAJES RAPIDOS A LISBOA, EN 18 DIAS; CHERBURGO Y SOUTHAMPTON EN 19 DIAS

"ARLANZA"	29 de SETIEMBRE
"AVON"	9 de OCTUBRE
"ALMANZORA"	20 DE OCTUBRE
"ANDES"	30 de OCTUBRE
"ASTURIAS"	10 de NOVIEMBRE

PROXIMAS SALIDAS DE LA LINEA "D"

Darro	23 de Setiembre	Desna	21 de Octubre
Deseado	7 de Octubre	Demerara	18 de Noviembre

VIAJES DE LLAMADA DESDE VARIOS PUNTOS DE EUROPA, SIRIA Y TURQUIA

Agustinas 1017 — Casilla 536 SANTIAGO THE PACIFIC STEAM NAVIGATION Co. VALPARAISO Calle Blanco — Casilla 84 V.
SUB-AGENTES EN SANTIAGO: TRASPORTES UNIDOS, ESTADO ESQUINA ALAMEDA — VILLALONGA, AGUSTINAS N.o 817.

MUNICIPALIDAD DE SANTIAGO

Concurso de guaguas sanas, menores de un año

Con esta fecha queda abierto el Concurso de Guaguas Sanas menores de un año, organizado con motivo de las Fiestas Patrias.

Las inscripciones se reciben hoy y mañana Jueves, de 2 a 5 P. M., en la Municipalidad.

Las madres que deseen inscribir sus guaguas deberán acompañar la Libreta de Familia.

Habrá diez premios de CIEN PESOS CADA UNO

Un acusado del asalto del Banco de Chile insiste en su inocencia, desde la lejana cárcel de Parí

ANGEL SANZ, SE DIRIGE NUEVAMENTE AL DIRECTOR DE "LA NACION", RELATANDOLE LO QUE HA SUFRIDO DESDE QUE LA POLICIA DE FRANCIA

LO TIENE DETENIDO PARA ENTREGARLO A LA DE CHILE. — EL BULLADO ASALTO DE LOS ENMASCARADOS VUELVE A UNA EPOCA DE ACTIVIDAD.

Como recordarán nuestros lectores, desde hace tiempo la policía de Francia mantiene detenido en la Cárcel de París a Angel Sanz Menéndez, uno de los sindicados como asaltante a la Sucursal Matadero del Banco de Chile.

El detenido, según declaraciones que se nos hicieron ayer en el Ministerio de Relaciones Exteriores, departamento de Estado que ha pedido la extradición, deberá salir en algunos días más de Francia, con destino a Chile. Sanz vendrá acompañado de dos agentes de la policía de París.

UNA NUEVA CARTA DEL DETENIDO

Ya en su oportunidad publicamos una carta dirigida por Sanz Menéndez, al Director de "La Nación". Ayer hemos recibido otra en que dice lo siguiente:

"Señor Director del diario "La Nación". — Muy señor mío y de mi mayor consideración:

Le ruego encarecidamente, de publicación en el periódico de su digna dirección a la siguiente carta. Gracias anticipadas.

Las causas que me obligan a pedir a usted, señor Director, la publicación de esta carta, son exclusivamente de defensa personal y al mismo tiempo, porque deseo enterar a la opinión pública chilena, de los sufrimientos que inocentemente estoy padeciendo por un delito no cometido.

El día 24 de Setiembre de 1925, fuí detenido en La Rochelle (Francia), a mi arrivada procedente del puerto de Valparaíso, por orden de las autoridades chilenas y bajo la acusación de un robo a mano armada ejecutado en ese país:

Cuando el señor juez de La Rochelle me tomó declaración sobre esa inculpación, negué toda participación en el delito y pedí mi inmediato traslado a Chile, bajo la garantía, por parte del Gobierno chileno, de una vez comprobada mi inocencia, me fuese facilitado pasaje de retorno a Europa: El señor juez redactó mis demandas en tres copias y yo las firmé.

Durante los 107 días que duró mi cautiverio en la cárcel de La Rochelle, escribí diferentes cartas al señor Procurador de la República y al señor Embajador de Chile en París, y en todas ellas insistiendo siempre en que mi traslado se efectuase lo antes posible; pero ninguna contestación tuve al verdadero sentido de mi demanda.

El día 8 de Enero de 1926, fuí llamado a presencia del señor Procurador y me manifestó que quedaba completamente libre. Me preguntó que a dónde me dirigía, por si tuvieran otra vez necesidad de mis declaraciones, y yo que no tenía el por qué mentir, le manifesté que a París.

A mi arrivada a esta capital me dediqué a trabajar para hacer algunos ahorros, para después dirigirme a España al lado de mi familia; pero la justicia estaba empeñada en no dejarme un momento de reposo y el día 25 de Febrero (1926), se presentaron dos agentes de policía a las 6 de la mañana, en el hotel en que habitaba y me manifestaron que quedaba nuevamente detenido a disposición del Gobierno chileno. Mi habitación fué minuciosamente registrada y me fueron confiscados cincuenta francos de que disponía para mi sustento.

Al día siguiente, fuí trasladado, por unos corredores subterráneos, mohosos y fríos como la conciencia de los agentes que me detuvieron, a presencia del Procurador de la República: Este señor me tomó declaración sobre la inculpación que sobre mí hacen las autoridades chilenas y me preguntó si aceptaba la extradición: Ya negué toda participación en el delito, y rehusé a la extradición por vía común.

Le rogué me manifestara las causas del delito de que me acusaban, y el señor Procurador cogió unos papeles de encima de la mesa y me lo explicó así. El día 16 de Julio del 1925 y a la una de la tarde, se presentaron cinco individuos armados de pistolas en la Banca de Chile, y después de hacer levantar las manos a los empleados, se apoderaron de 30,000 pesos que habían en la caja y desaparecieron en un automóvil que les esperaba a la puerta."

La lectura de los hechos, de que injusta o erróneamente me acusan, me indignó de tal forma, que hasta un buen rato después que el señor Procurador terminó de leer, no pude darme exasta cuenta de lo que me pasaba, ni pude pronunciar una sola palabra: Cuando al fin pude hacerme cargo de mi situación, renové, con la fuerza de todos mis sentidos, las protestas de inocencia y manifesté la señor Procurador, que las autoridades chilenas me acusaban sin pruebas de ninguna clase, por cuanto yo no tenía, ni directa ni indirectamente, ninguna participación en el delito.

El señor Procurador me preguntó, si en realidad yo era Angel Sanz y si en la fecha 16 de Julio de 1925 me encontraba en Santiago; y al contestarle yo afirmativamente a las dos preguntas me **"espetó"** la siguiente frase: "¡Entonces! ¡entonces!"

Cuando sentí estas palabras, salidas de unos labios magistrados, mi extrañeza no tuvo límites y deseos me entraron de contarle un caso que ocurrió en cierta provincia de España y que **encajaba** como de molde a la expresión **magistral** del señor Magistrado. No obstante, lo cuento aquí porque también **encaja** en las causas de mi proceso.

"En la una de las más céntricas calles de X, un Domingo por la tarde y cuando más afluencia había de paseantes, sonaron dos disparos de pistola y se vió caer al suelo y sin vida, a una mujer joven.

En el momento en que se sintieron las detonaciones, los antes tan tranquilos paseantes, emprendieron vertiginosa carrera para ponerse a salvo del peligro.

Un joven que se encontraba cerca del sitio del delito, perdió en su precipitada fuga el sombrero, el cual fué encontrado pocos momentos después por los agentes de la policía, y reconocido por las iniciales, su dueño fué detenido.

El día de la vista de la causa se vió que la única prueba que el tribunal poseía contra el acusado, era el hallazgo del sombrero, cerca de la víctima.

Cuando el abogado defensor llevaba unos quince minutos de peroración en defensa del acusado, sacó disimuladamente una pistola del bolsillo del pantalón y por el interior del pupitre hizo dos disparos al suelo. Al producirse las detonaciones, el pánico en la sala fué espantoso; todo el mundo se precipitó atropelladamente a las puertas de salida; el señor Presidente perdió, en su precipitada huída, el bonete, que fué inmediatamente recogido por el abogado defensor y transportado a su escaño.

Unos momentos después, cuando la calma fué restablecida, el señor Presidente dió órdenes a uno tes para que detuvieran a público de la tribuna e quién había sido el autor de paros. Cuando fueron pron las anteriores palabras se de su escaño el abogado de y pronunció la siguiente a

"Es inútil, señor Presiden los agentes investiguen sobre rrido; yo diré quién ha sido tor de los disparos. ¡El a los disparos, señor Presiden S. S. y aquí tengo la prue contrada en el campo del mostraba a los señores jura bonete del Presidente.

Con esta estratagema p abogado salvar de las garr presidio a un inocente."

Cuando terminó mi entrev el señor Procurador, me tras de nuevo a mi celda y est triste hora en que todavía me comuniquen una sola referente a mi triste situac

El día 19 de Marzo del p año, dirigí una carta al se nistro de Justicia de Chile que protestaba de la per injusta que sobre mí se ej mostraba detalladamente mi cia y mi actuación honrada po que residí en ésa; y de mi inmediato traslado a es blica, o en último caso la ción de mis derechos de lib

En el mismo sentido diferentes cartas al señor dor de Chile en París, pero silencio de mi celda me resp

Parte de la acusación que mí se hace, he podido leerla recortes de periódicos de es tal que me han sido facilit declaro públicamente que l plicidad que se me achaca supuestos asaltantes del Ba absolutamente errónea.

Yo ignoro por completo si l sajeros que descendieron ca del vapor "Oriana" y que la señala como supuestos aut asalto, tienen alguna parti en ese hecho. Jamás he ten lación consciente con del (pues mis ideales y mi moral impiden) y declaro que es que por la simple sospecha bre mí existe, de que yo co plan del delito (lo cual es ab mente incierto), se me tenga meses en una cárcel, sin q sona se ocupe de mi situació tado como un malhechor y lumbrar todavía en ningún una solución a mi triste

¿Si existe una sospecha mí, por qué causa no he trasladado a ese país, para der demostrar mi inocencia?

¿Acaso la ley autoriza justicia que conmigo se está tiendo?

¡Acaso las autoridades en complicidad con el Gobierno cés, piensan tenerme indefin te en esta prisión, sufrien disciplina tiránica con una tación insuficiente y mal tada causas para una tube y en una inacción comple hasta el trabajo se me nieg

Llamo nuevamente la aten señor Ministro de Justicia República, para, que en analice el verdadero estado insostenible situación y secuencia.

¡Yo no puedo pedir pues soy inocente!

¡Sólo demando justicia!

Señor Director, le reitera vo mi anterior ruego y salud, se despide de usted S. S.—(Firmado).— Ang **Menéndez.**—Depot de la de Police, París, 11 1926."

NOTICIAS BREVES: PERO IMPORTANTES

El Sindicato de Concesionarios de Clubs Políticos y Sociales se reunirá en la calle Bandera 569, a las 3 de la tarde de hoy Miércoles.

583 bultos con correspondencia trasandina llegaron por la combinación de ayer. Esta correspondencia será despachada totalmente hoy por el correo.

El Centro de Retirados de las Policías de la República Joaquín Pinto Concha, eligió nuevo directorio en su reunión de ayer.

La Sociedad Juan M. Baeza, en una nota ha agradecido al Bando de Piedad de Chile la donación que le hiciera para ayudar a algunos de sus socios.

Los operarios del establecimiento Magnere celebrarán el 18 de Setiembre con una gran fiesta familiar.

Un curso de francés se abrirá en la Biblioteca Nacional. Este curso es para los alumnos de Humanidades de todos los establecimientos.

Personería jurídica se concedió a las instituciones denominada Asociación de Ex-alumnos de la Escuela de Mecánicos de Valparaíso y a la Sociedad Católica Adelaida Fradel de Rojas, de Santiago.

Martillero Público de Valparaíso se nombró a don Arturo Róbinson.

Los siguientes nombramientos despachó ayer el Ministerio de Instrucción: doña Adelina Azócar y doña Estela Fernández, de Preparatoria y Canto, respectivamente, en el Liceo de Niñas de Angol; a doña Estela Pontony, de Física y Química, en el Liceo de Niñas de Tomé; a don Flavio Oyarzún, inspector del Liceo de Hombres de Illapel; a don Lázaro Bustos, inspector general; y don Carlos Castillo, inspector en el Liceo de Hombres de Chillán, y a don Miguel Osorio fotógrafo dactiloscópico del Instituto Médico Legal de Santiago.

Con extraordinario éxito se verificó en el Teatro Setiembre la fiesta a beneficio del Colegio Universitario El Salvador, de las religiosas Pasionistas.

El Director General de Educación Primaria ha confeccionado un proyecto general de escalafón, para todo el personal de su dependencia en la República, el cual lo está estudiando el Ministro del ramo. Este proyecto servirá de base para la confección del Estatuto Administrativo que el Gobierno presentará a las Cámaras.

Una comisión de directores de Escuelas Primarias de Santiago conferenció ayer con el Director del Servicio para pedirle la adopción de diversas medidas para el mejoramiento de la situación del personal.

El Consejo de Educación Primaria entrará en receso. Se reunirá nuevamente el primer Lunes de Octubre.

POR LA MONEDA

Una comisión de parlamentarios de la provincia de Chiloé, compuesta por los senadores Cariola, Bórquez y Valencia, y de los diputados García H., y Cannobio, concurrieron ayer a la Presidencia de la República, a pedir al Excmo. señor Figueroa, a nombre de los habitantes de Ancud, envíe a esa ciudad un regimiento del Ejército. Igual petición se hizo al Ministro de la Guerra. La respuesta fué favorable.

El senador Smitmans y el gobernador de Collipulli, don Armando Silva, acompañados de una comisión de ese departamento, visitaron al Presidente de la República, para pedirle establezca el Liceo Mixto en esa ciudad, establecimiento que aparece suprimido en el nuevo presupuesto. Manifestó la comisión a S. E. que los vecinos ofrecen local y muebles para el Liceo. El Presidente quedó de estudiar el asunto con el Ministro del ramo.

El Encargado de Negocios en Holanda, don Enrique Gallardo Nieto, ha enviado a la Cancillería una nota en que da cuenta del funcionamiento de un curso de Derecho Internacional en el Palacio de La Haya. Agrega que ha concurrido a las clases, y que ha podido darse cuenta de lo bien estimada que son las obras de don Alejandro Alvarez.

El Ministro de Chile en el Ecuador, señor Cruchaga ha comunicado al Ministerio de Relaciones que en el mes de Octubre llegará a Quito la misión Kemmerer. Agrega que el Gobierno ecuatoriano ha solicitado la visita de un técnico en Ferrocarriles.

El Gobierno ha aceptado la renuncia presentada por el contador cajero de la Inspección de Casas de Préstamos de Chillán, don Juan F. Soto; igualmente, se ha concedido licencia de un mes al secretario del Tribunal de Cuentas don Carlos Iñiguez.

Se encuentra redactado y listo para la firma del Ministro de Hacienda, el decreto que ordena efectuar los gastos ordinarios de la nación, de acuerdo con el duodécimo de Setiembre, recientemente aprobado. Ayer dimos cuenta de la promulgación de la ley respectiva.

El Embajador de Chile en el Brasil, don Alfredo Irarrázaval ha enviado a la Cancillería algunos recortes de los diarios de Río de Janeiro y de Sao Paulo, en que aparecen informaciones referentes a la cuestión de Tacna y Arica. Se dice en ellas que si se solicita la intervención del Brasil, esa República no podría excusarse, y aportaría gustosa su concurso para la solución del viejo litigio del Pacífico.

Se ha reconocido oficialmente como cónsul de Costa Rica en Santiago al señor Eduardo Zúñiga N., quien ejercerá su cargo en la capital y en Valparaíso.

El Presidente de la República recibió ayer la carta autógrafa que le enviara el Primer Mandatario de la República de Costa Rica.

El Encargado de Negocios de Alemania en Santiago se ha dirigido al Ministerio de Relaciones Exteriores, diciéndole que el ex-Canciller Luther llegará a Chile en los primeros días de Octubre próximo, y que permanecerá en Santiago hasta el día 20 de ese mismo mes. Agrega que agradece, a nombre del Gobierno alemán, las facilidades que le ha ofrecido el de Chile para que pueda visitar la región del sur, en un aparato Junckers.

Segundo secretario de la Legación de Chile en Gran Bretaña fué nombrado don Luis Renard Valenzuela.

El Rotary Club envió ayer una nota al Ministro de Hacienda, don Lautaro Rozas, invitándolo a la reunión que se llevará a cabo en la tarde de hoy, en uno de los salones del Club de la Unión.

El Ministro del Interior, don Maximiliano Ibáñez, no concurrió ayer a su sala de despacho, por encontrarse en su fundo, en Linares. Posiblemente regrese hoy a Santiago.

El Presidente de la República contestó ayer favorablemente la solicitud de don Ramón Ross, en el sentido de que el Primer Magistrado de la nación fuera el padrino del séptimo hijo varón que recientemente ha venido al mundo. En representación del señor Figueroa Larraín, actuará en la ceremonia religiosa el gobernador de La Unión, don Guillermo Rozas.

MUNICIPALIDAD

El Intendente Municipal, los miembros de la Junta de Vecinos y los abogados municipales, celebraron en la tarde de ayer una larga reunión, durante la cual se estudió con todo detenimiento las clasificaciones de patentes de diversos negocios.

El departamento de Obras Municipales ha informado ayer respecto de una solicitud de la Dirección General de Policías, por la que se pedía se anticipara la instalación de alumbrado público en la Población Parque Centenario. Manifiesta el departamento que las calles Baquedano, Maturana y Luis Acevedo, tienen hasta ahora el carácter de particulares y mientras el Municipio no las reciba, no debe ordenar instalaciones ni pagar el consumo de luz que pueda haber.

El asesor letrado de la Municipalidad, informando acerca de la cuestión relativa a la conservación de la pavimentación de la entre-vías de la calle San Diego, de Delicias a Avenida Matta, manifiesta después de largas consideraciones, que puede el Municipio entrar a hacer esas reparaciones; pero que, por ningún concepto, debe entregar la suma de 13,860 pesos que solicitaba el Director Fiscal de Pavimentación, pues aparte de que no cabría dentro de las normas legales que rigen en la materia, no habría partida del presupuesto a la cual imputarla.

FERROCARRILES

El Director General de los Ferrocarriles, don Luis Schmidt, regresa esta noche a Santiago, después de haber practicado una visita a los diversos servicios del Longitudinal Norte, acompañado del sub-director de Ferrocarriles y de los consejeros señores Araya y coronel Otero.

HIGIENE

El asesor técnico del Ministerio de Higiene y el director auxiliar de Sanidad, partirán mañana a Coquimbo con el objeto de visitar esa zona sanitaria.

AJEDREZ

El Campeonato Internacional y el de Chile

PATROCINADOS POR "LA NACION"

Triunfos de Castillo, Yunge y Anfrúns y Conejeros

Ayer, a las tres de la tarde, en el **Club de La Unión**, sala de Ajedrez, se iniciaron las partidas por el **campeonato de Chile** patrocinado por **"La Nación"**.

Los directores del campeonato, señor **Jorge Walton** y **Maximiano Flores**, sortearon el orden de las partidas y se dió comienzo a la rueda con la siguiente distribución.

TABLERO I

Mariano Castillo v. Rodrigo Flores; Arbitro, Héctor Ureta

TABLERO II

Otto Yunge v. Santiago Ureta; árbitro, Julio Jofré

TABLERO III

Ag. CANUT v. A. Conejeros

TABLERO IV

Carlos Peralta v. C. Anfrúns; árbitro, Maxim Flores

Los primeros nombrados llevaban las blancas.

Al iniciarse las partidas y durante el desarrollo del juego numerosos aficionados y antiguos maestros, rodeaban a los jugadores atraídos por el entusiasmo que despierta el **deporte ciencia** y el deseo de ver jugar a los **internacionales** que triunfaron el Domingo pasado, en el torneo con la **Federación Argentina**.

A las 4.15 P. M. se rindió **Ag. Canut** del Tablero II ante **Conejeros** quien rehusó un gambito de la dama que le propuso **Canut**, este buen jugador remató primero en empate con **Santiago Ureta**, por el campeonato de Santiago, jugado últimamente en el **Club de Ajedréz**.

La mayoría de los espectadores rodeaba el tablero **Castillo Flores**, atraídos por la novedad de ver medirse al **campeón de Chile** con el adolescente de 12 años que tan brillante papel desempeñó en el **Internacional**. Después de 2 horas y media de juego no interrumpido, Rodrigo dió vueltas a su **Rey** declarándose vencido ante la superioridad manifiesta de **Castillo**, para otra vez **será**, le dijimos al chico quien recibió su primera derrota, en el primer campeonato en que figura, con su estoica sonrisa.

El **interés** se trasladó al tablero de **Yunge**, en que **Ureta** se defendía heroicamente ante el coloso del año **22, pero inútilmente**; en un brillante final que su contrario no apercibió, **don Otto lo pulverizó**, dejándolo en una situación indefendible.

La **sorpresa de la tarde** la dió Carlos Anfruns, el **Bauer** de los tableros chilenos quien en gran estilo y con un final de peones pasados, castigó a su maestro **Carlos Peralta**, quien no estuvo a la altura de sus antecedentes; el más sorprendido de esta victoria era **Anfrúns**, y conocido el gran aprecio y cariño que siente por su querido maestro, ha sufrido con su triunfo.

PARTIDA YUNGE-URETA

Arbitro: J. Jofré

Blancas: Yunge	Negras: Ureta
1 P 4 A D	1 C 3 A R
2 C 3 A D	2 P 3 R
3 P 3 C R	3 P 4 D
4 P x P	4 P x P
5 P 4 D	5 P 3 A D
6 A 2 C R	6 A 3 R
7 A 5 C R	7 C D 2 D
8 C 3 A R	8 A 3 D
9 O—O	9 P 3 T R
10 A 2 D	10 O—O
11 C 4 T R	11 T 1 R
12 P 4 A R	12 A 5 C R
13 C 3 A R	13 C 5 R
14 C x C	14 T x C
15 P 3 R	15 C 3 A R
16 D 2 A	16 A x C
17 A x A	17 T 2 R
18 T 1 R	18 C 5 R
19 A 1 A	19 D 2 D
20 T 2 R	20 T D 1 R
21 T 2 C R	21 D 2 A D
22 P 4 C R	22 T 3 R
23 P 4 T R	23 P 3 A R
24 P 5 C R	24 P T x P
25 A x C	25 T x A
26 P T x P	26 P x P
27 T x P	27 A 2 R
28 T 5 T	28 D 2 D
29 D 2 T	29 D 5 C -|-
30 R 1 T	30 A 3 A
31 T 3 T	31 R 2 A
32 T 1 C	32 D 3 R
33 T 7 T	33 R 2 R
34 T 1 C x P -|-	34 A x T
35 T x A -|-	35 R - D
36 P 5 A	36 Abandona

PARTIDA CASTILLO-RODRIGO FLORES

14 de Setiembre de 1926

M. Castillo — Ruy Flores

Arbitro: H. Ureta

BLANCAS	NEGRAS
1 P 4 R	1 C 3 A R
2 P 5 R	2 C 4 D
3 C 3 A D	3 C x C
4 P C x C	4 P 3 D
5 C 3 A	5 C 3 A
6 P 4 D	6 P x P
7 P 5 D	7 P 5 R
8 C 5 C	8 C 4 R
9 D 4 D	9 C 3 C
10 A 5 C D -|-	10 A 2 D
11 A 4 A D	11 P 3 T R
12 C x P	12 P 4 R
13 PxP (al pasar)	13 A x P
14 A x A	14 D x D
15 A x P -|-	15 R x A
16 P x D	16 T 1 R
17 P 3 A R	17 T 3 R
18 O—O	18 C 5 T
19 A 4 A	19 A 3 D
20 A x A	20 P x A
21 P 5 D	21 T 3 C
22 P 3 C	22 C 4 A
23 R 2 A	23 T 1 A D
24 T (1 A R) 1 A	24 T 5 A
25 P 3 A	25 T 5 T
26 P 4 A D	26 C 5 D
27 P 4 T R	27 T 6 T
28 P 5 T	28 T x P -|-
29 R 2 C	29 T 5 C R
30 T 1 R	30 T 6 D
31 R 3 T	31 T 5 A R
32 C x P -|-	32 R 1 C
33 T 1 A R	33 T x T
34 T x T	34 C 7 R
35 C 5 A	35 C 6 A
36 C 7 R -|-	36 R 2 T
37 C 6 C	37 Abandonan

PARTIDA PERALTA-ANFRUNS

Blancas: Peralta	Negras: Anfrúns
1 P 4 R	P 3 A D
2 P 4 D	P 4 D
3 C 3 A D	P x P
4 C x P	C 3 A R
5 C x C	P R x C
6 C 3 A R	A 3 D
7 A 3 D	O—O
8 P 3 A	A 5 C R
9 O—O	C 2 D
10 D 2 A	P 3 T R
11 C 4 T R	T 1 R
12 P 3 T R	A 3 R
13 A 2 D	C 1 A
14 T D 1 R	D 2 A
15 A 5 A	T 2 R
16 A x A	T x A
17 C 5 A	T D 1 R
18 D 1 D	A 5 A
19 T x T	T x T
20 T 1 R	C 3 C
21 P 3 C R	D 2 D
22 T x T	D x T
23 P 4 C R	A x A
24 D x A	D x P
25 D 2 R	D 3 R
26 D x D	P x D
27 C 6 D	P 4 C
28 C 8 A	P 4 T D
29 R 1 A	R 1 A
30 R 1 R	R 1 R
31 C 6 D -|-	R 2 D
32 C 4 R	C 5 A
33 C 5 A -|-	R 2 R
34 P 4 T	C 7 C -|-
35 R 2 R	C x P
36 R 3 R	P 5 T
37 R 4 R	P 4 R -|-
38 P x P	P x P -|-
39 R 5 R	P 3 C
40 C 3 D	C 6 A -|-
41 R 4 A	C 5 T
42 C 5 R	P 4 C -|-
43 R 3 C	R 3 D
44 P 4 A R	R 4 D
45 P x P	P x P
46 R 2 A	P 5 A
47 R 1 A	C 4 A
48 R 2 A	P 4 A
49 C 7 A	P x P
50 P x P	P 5 C R
51 C 5 R	P 5 C -|-
52 R 3 A	C x P -|-
53 R x P	P 7 C
54 Abandonan	

Se amnistía a los marinos que intervinieron en los sucesos de Talcahuano

En la sesión de la tarde de ayer, celebrada por la Cámara de Diputados, fué aprobado un proyecto de ley, que concedía la amnistía de los oficiales de la Marina, que habían sufrido alguna sanción por sus actuaciones en los sucesos de Talcahuano.

Manifestación al General F. J. Díaz

Hoy a las 5.30 se efectuará en la Escuela de Ingenieros, Delicias 2015, una manifestación, que los oficiales del arma de ingenieros de la guarnición, ofrece al general don Francisco J. Díaz, con motivo de su reciente ascenso a General de División.

PRIMER CONGRESO DE CONTADORES DE CHILE

CONTINUA SU LABOR

Ayer, a las 9 de la mañana, se reanudaron las labores de las cuatro comisiones, estudiando los siguientes temas y mociones:

La contabilidad Pitagórica interesante y original trabajo para contabilizar las operaciones totales de un ejercicio o liquidación, sirviéndose de una fórmula muy sencilla y comprensible.

Se continuó discutiendo el trabajo sobre uniformidad de procedimientos, llegándose hasta la cláusula 12.

De los trabajos que, según las bases, corresponden a la primera sección, se estudiaron varios temas referentes a contabilidad doméstica; sistemas y formularios de libros para contabilidades de comerciantes mayoristas y minoristas; y, organización de cuentas corrientes y control de existencias y compras en las cooperativas de consumo y almacenes detallistas.

La comisión de la sección estudió un interesante trabajo sobre contabilidad municipal o comunal, que dicha comisión pidió al Congreso lo hiciera suyo, auspiciando su amplia difusión.

La tercera sección se ocupó de la materia relacionada con la contabilidad en la legislación, despachando el trabajo presentado por el señor Juan Escobar Wilson, el que fué aprobado en general y particular por la comisión, recomendándolo como un excelente trabajo en materia de contabilidad de testamentarías y sucesiones. En seguida estudió conjuntamente los temas presentados por los señores Luis A. Undurraga H. y J. P. Burnett referentes a las formas como deben presentarse y leerse los balances generales de las sociedades anónimas trabajos que, por su notoria importancia fueron recomendados para la aprobación en sesión plenaria del Congreso.

La cuarta sección se dedicó al estudio de la importante materia relacionada con la preparación y funciones especiales del contador, discutiendo diversos e interesantes proyectos y mociones que el Congreso resolverá en su próxima sesión plenaria.

Se continuó sesionando hasta las 11 y media, destinando la última hora a los asuntos de carácter general.

La clausura del Congreso se efectuará mañana Jueves, a las 6 P. M., en el Salón de Honor de la Universidad de Chile, a cuyo acto se nos ha encargado invitar especialmente a las autoridades, representantes de la prensa, de la banca, del comercio e industrias y a todos los que se interesen por conocer las finalidades de este primer torneo científico de los Contadores de Chile.

Semana de la Tuberculos

Ayer continuaron con todo éxito las labores de la Semana de la Tuberculosis.

En la mañana los miembros de la asamblea visitaron el Asilo Maternal, donde se les presentó diversos casos de niños atacados de tuberculosis.

A las cinco de la tarde se reunieron en la Universidad de Chile las tres comisiones en que está dividida el Congreso, (medicina interna, cirugía y asistencia social).

Se desarrolló en esta velada el programa anunciado en ediciones anteriores. En la noche el doctor Arturo Baeza, en el teatro de la población Huemul, y la doctora Luisa Pfau, en la Escuela Normal N.o 3., dictaron conferencias, acompañadas de una película y proyecciones luminosas.

Hoy se iniciará el trabajo de la Semana con una visita a la clínica del Hospital del Salvador, a las 10 A. M.

Las distintas secciones se reunirán de 3 a 5 P. M., para continuar desarrollando el programa acordado. A las 6 P. M., habrá una sesión solemne en el Salón de Honor de la Universidad, en la cual dictarán conferencias el Asesor Técnico de la Dirección de Sanidad, doctor don Juan Long, sobre "El Código Sanitario y su influencia en la lucha contra la Tuberculosis", y el doctor Juan Noé, profesor de la Escuela de Medicina, sobre "Paludismo".

A las 9 P. M., se con el programa de conferencias p lares en los siguientes sitio Escuela Federico Errázur tor Carlos Hurel; Teatro M za del Ejército, doctor Riff tos.

A esa misma hora se efec en el Club de la Unión el banquete de fraternidad pr nal, al cual concurrirán to adherentes de la capital y ciones venidas de las provi Se nos pide advertir a los sados que las incripciones este banquete permanecerá tas durante todo el día en cretaría General de la Sem en la administración del C la Unión.

EJERCITO Y ARMADA

LA REVISTA PREPARATORIA PARA LA GRAN P SENTACION DEL 19

En la mañana de ayer se llevó a efecto en el Parque Cousiño la revista preparatoria, que todos los años hacen las tropas de la guarnición, pocas días antes de la presentación solemne del día 19.

En la revista de ayer, participaron los siguientes regimientos: Escuela Militar, Escuela de Aplicación de Infantería, Buin N.o 1, Lautaro de Artillería Tacna, Batallón de Comunicaciones N.o 3 Batallón de Tren N.o 3, Cazadores, Dragones Escuadrón de Aplicación de la Escuela de Caballería y Carabineros.

Las tropas estaban formadas en tres escalones, en el siguiente orden: primer escalón, los regimientos de infantería; segundo, artillería, comunicaciones y Tren, y tercero, caballería. Mandaron los escalones, respectivamente, el General don Orozimbo Barboza, el Coronel don Juan Carlos Pérez y el Teniente Coronel don Angel Espinoza.

Mas o menos a las diez de la mañana, llegaron al Parque, el Ministro de la Guerra, el Sub-Secretario del Ministerio y el Inspector General del Ejército, acompañados de sus respectivos ayudantes. Los jefes nombrados, después de pasar revista a las tropas en sus líneas se dirigieron a las tribunas oficiales con el objeto de presenciar el desfile de ellas.

El desfile se inició, saliendo los diferentes regimientos, con sus compañías en línea. Conforme las órdenes impartidas, el primer cuerpo que pasó frente a las tribunas, fué la Escuela Militar, siguiéndole los otros de infantería, el de artillería, batallones de comunicaciones y rrando la marcha la caball

La revista fué en genera ta. Las tropas demostrar posesionadas de la disciplin ría para hacer una prese público. Así también lo los altos jefes, que prese revista, quienes felicitaron mandantes de unidades.

La concurrencia que asist presentación preparatoria, los diversos regimientos en de sus actuaciones.

S. E. PRESIDIO AYER UN CONSEJO DE MINISTROS

que se celebró a mediodía. En la reunión, según informaciones que se nos proporcionaron, el Ministro de Hacienda ocupó la mayoría de la hora, pues hizo una larga exposición acerca del problema salitrero y carbonífero. En seguida se refirió al estado de la Hacienda Pública, a los empréstitos, y finalmente, a las órdenes dictadas últimamente a los tesoreros fiscales para que den especial preferencia a la recaudación de los diversos impuestos, especialmente al de la renta.

Por otra parte, se nos manifestó que el Consejo de Ministros realizado ayer, consideró diversos asuntos de carácter administrativo planteados por los diversos Secretarios de Estado, presentes en la reunión de que damos cuenta.

Los ex-alumnos del Instituto Nacional

El comité que ha tomado a su cargo la tarea de perpetuar la memoria del Rector don Juan N. Espejo, nos pide roguemos a los ex-alumnos que a continuación indica concurran a una reunión que se realizará hoy, a las 6.30 en el Instituto Nacional, Arturo Prat 53:

Valdés Benjamín, Salinas Ramón, Matte Hurtado Fernando, Grez Valdovinos Aníbal, Guillen B. Leopoldo, Martínez Gutiérrez Manuel, Vigorena R. Luis, Fredes Pérez Manuel, Vega Santander Manuel, Alvarez Armando, Illanes Benítez Osvaldo, Nagel R. Juan Martínez G. Juan, Benavente G. Darío, Oyarzún Philippi Germán, Siegel G. Alberto, Zuloaga V. Antonio, Amunátegui L. Sergio, Torretti R. Roberto, Araya Valdés Gabriel, González R. Eugenio, Meza C. René y Valdés Valenzuela Alberto.

CONTINUA SU LABOR

LA EXPLOTACION Y CACION DEL SALI

En la tarde de ayer la As de Productores de Salitre o el Teatro Splendid una honor del Presidente de la blica, los Ministros de Es Cuerpo Diplomático y las dades, en la cual se proye película sobre la explotació cación del salitre.

Esta misma película se hoy a las 2 de la tarde, y ción la Asociación de Pro de Salitre invita a todas sonas que se interesen por se de espectáculos.

EL RECTOR DE LA VERSIDAD

Y el pro rector de la dirigieron al fundo de Ibaca esta partida quedaron sus las actividades administra la Universidad, iniciándose ríodo de vacaciones de S

Demostraciones prácticas

SOBRE EL CULTIVO DE V POR MEDIO DE TRACT

El Jueves, a las 9.30 de la na, el servicio de Viticultura logía hará demostraciones sobre el cultivo de viñedos do un tractor especial recién al país.

Estos ensayos se llevarán to en la viña de la Quinta (entrada por la Avenida y han sido invitados nume ticultores.

Ante los ingenieros de la Direc. de Obras Públicas

SE PROBO CON EXITO AYER EL CAMION "FODER"

Moderna máquina caminera cuyas condiciones han querido sus importadores demostrar oficialmente.

Asistieron al ensayo, el señor Carlos Allende, Ingeniero Inspector General de Caminos y Puentes; los señores Alfredo Silva y Francisco Solar, ingenieros de la Sección Caminos; el señor Baltasar Jelves, ingeniero de la Dirección de Caminos, y el señor Gustavo Gandarillas P., ingeniero de la provincia.

La prueba consistió en un viaje de ida y vuelta a Pudahuel, recorrido que permitió a los ingenieros apreciar la gran flexibilidad del motor y su conjunto, como asimismo su resistencia y velocidad. La vuelta de Pudahuel a la Estación Central se hizo en 35 minutos, lo que es un tiempo muy favorable al motor "Foden", ya que ese camino está hoy en pésimas condiciones debido a que está en reparación. Uno nota interesante del ensayo es que la demostración se hizo sobre un fácil aprovisionamiento de agua, lo que se hizo en cualquier acequia del camino, teniendo en cuenta el propósito declarado por las compañías carboníferas de establecer depósitos de carbón en los diferentes puntos que indiquen los interesados. Se puede considerar resuelto el problema de reemplazar la bencina por el carbón nacional en los transportes de carga en el país.

Al terminar la prueba, los ingenieros felicitaron calurosamente a los importadores de la máquina, que han demostrado en el ensayo condiciones especiales para los caminos chilenos.

En la próxima semana, según lo manifestaron los importadores, se realizará otra prueba, a la cual se invitará oportunamente por la prensa a los interesados.

EL DINNER-BLANC OFRECIDO POR LA SEÑORITA MARIA LIRA LIRA.—

La señorita María Lira Lira y amigas asistentes al "diner-blanc" que ofrecía a sus relaciones sociales, en su elegante residencia de la calle Huérfanos y al cual concurrieron las señoritas: María Concha Subercaseaux, Sara Cruzat Balmaceda, Rosa Claro Velasco, María Canales Pizarro, Gabriela Díaz Besa, Rosa Errázuriz Letelier, Berta Figueroa Sánchez, Fanny Gazitúa Braun, Lina Larraín del Campo, Elvira Lecaros Freire, Ida Mackenna Lazcano, Cristina Mackenna Lazcano, Mercedes Rivas González, Blanca Riesco Rivas, Jesús Ruiz Tagle Mena, Carmen Santa Cruz Barceló, Elena Valdés Freire, Loreto Valdés Echenique, Lucía Vergara Santa Cruz, Luisa Wightman Hoffman y los señores Gustavo Alessandri Altamirano, Ivan Altamirano Orrego, Adolfo Altamirano Zaldívar, Bernardino Bravo Walker, José Luis Bravo Walker, Antonio Bascuñán Pérez, Alberto Claro Velasco, Julio Contreras H., Eduardo Castillo Sánchez, José Luis Claro Montes, Rafael Cañas Zañartu, Miguel Campino Echeverría, Javier Errázuriz Letelier, Luis Eyzaguirre Infante, Alberto Finlay Rodríguez, Carlos Fresno Ovalle, Enrique Guzmán Huidobro, Manuel G. Huidobro Domínguez, Eduardo Humeres Solar, Carlos Ibar Huneeus, Raúl Irarrázaval Lecaros, Ricardo Irarrázaval Rojas, Fernando Lecaros Garcés, Víctor Larraín Rozas, Pedro Lira Urquieta, Marcial Martínez Prieto, Fernando Murtiño, Carlos Ossandón Guzmán, Luis Pizarro Espoz, Carlos Swinburn Izquierdo, Roberto Sánchez Zañartu, Alfonso Santa Cruz Barceló, José Luis Ureta Rozas, Alberto Vial Letelier, Manuel Antonio Tocornal, Enrique Vicuña Lackosky, Fernando Valdés Sánchez, Alfonso Zegers Baeza.

VIAJEROS. — A su fundo en Illapel ha partido don Sergio Yrarrázaval y familia.

—Se encuentra en ésta el señor Kennet L. Page.

—Ayer regresó a Viña del Mar la señora Eufemia Carvallo de Arriagada.

—Pasan una temporada en Santiago las señoritas Olga e Isabel Eastman Beeche.

—En Viña del mar se encuentran don Carlos Edwards, señora y familia.

—A su fundo Santa Clara se dirige mañana el señor Samuel de la Sotta B.

—Se encuentra en Santiago el señor Luis Escobar Morel.

—Hoy parte a su fundo en Graneros el señor Francisco Yrarrázaval, señora María Covarrubias de Yrarrázaval y familia.

—El señor Fernando Valdés se ha dirigido a su fundo en Cunaco.

—Llegarán hoy, procedentes de Concepción, el señor José Ariztía Bascuñán, señora Blanca Aldunate de Ariztía y familia.

AL EXTRANJERO—En la combinación de hoy Miércoles se dirigen a Buenos Aires para seguir viaje a Europa, don Carlos de Castro y don Jack Feydan y señora María Edwards de Feydan.

ANIVERSARIO DE GUATEMALA. — Por encontrarse gravemente enfermo el Excmo. señor Eduardo Poirier, Ministro de esta República en Chile, no habrá recepción en la Legación.

BRIDGE PARTY. — La señora Norman Rowe ofrecerá en su residencia de la Avenida Pedro de Valdivia un bridge party el Martes 21 del presente.

En su residencia de Los Leones la señora Francis Smith ofrecerá hoy, un bridge party.

DESPEDIDA DE SOLTERO.—

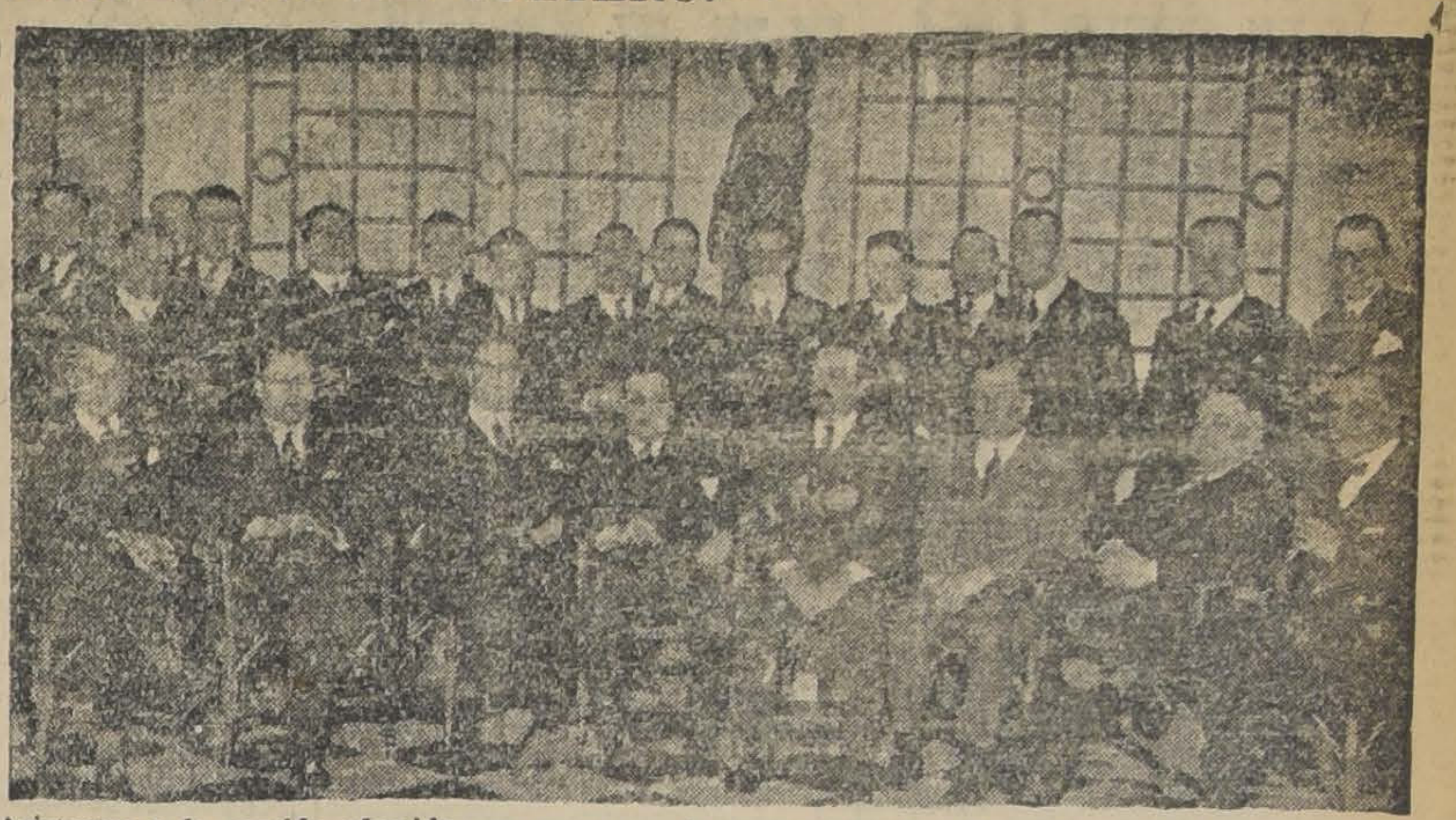

Asistentes a la comida ofrecida por un grupo de amigos al señor Raúl Gatica Rodríguez, con motivo de su próximo matrimonio

A BUENOS AIRES. — Se ha dirigido a Buenos Aires el señor Guillermo A. Moore de la P.

—En la combinación del Miércoles partirán a Buenos Aires el señor Zenón Daroch y la señora Rosa G. de Daroch y señora Evangelina M. de Villagra.

A EUROPA. — Por la combinación del Sábado se dirigió a Buenos Aires, para seguir en viaje a Europa, el señor presbítero don Oscar Larson, que ha sido designado asesor eclesiástico de nuestra Embajada en el Vaticano.

UN CONCIERTO A BENEFICIO DE LOS HUERFANITOS DE PROVIDENCIA. — El Centro de Extensión Musical del Conservatorio de Música, ha venido organizando un concierto Mignon, que se efectuará mañana a las 2.30 de la tarde, en la Casa de Huérfanos de Providencia, a beneficio de los pupilos de ese establecimiento.

Las personas que concurran a este acto, deberán llevar golosinas para que sean repartidas entre los huerfanitos. Los obsequios pueden enviarse a la Casa de Providencia.

RESIDENCIA. — Ha fijado su residencia en Catedral 1289, el contador 1.° de ejército, don José Vásquez L.

DE EUROPA. — Por la última combinación transandina han regresado de Europa, el arquitecto señor José Edison Smith Miller y su hermano Silas Smith Miller.

EN LA EMBAJADA AMERICANA.—

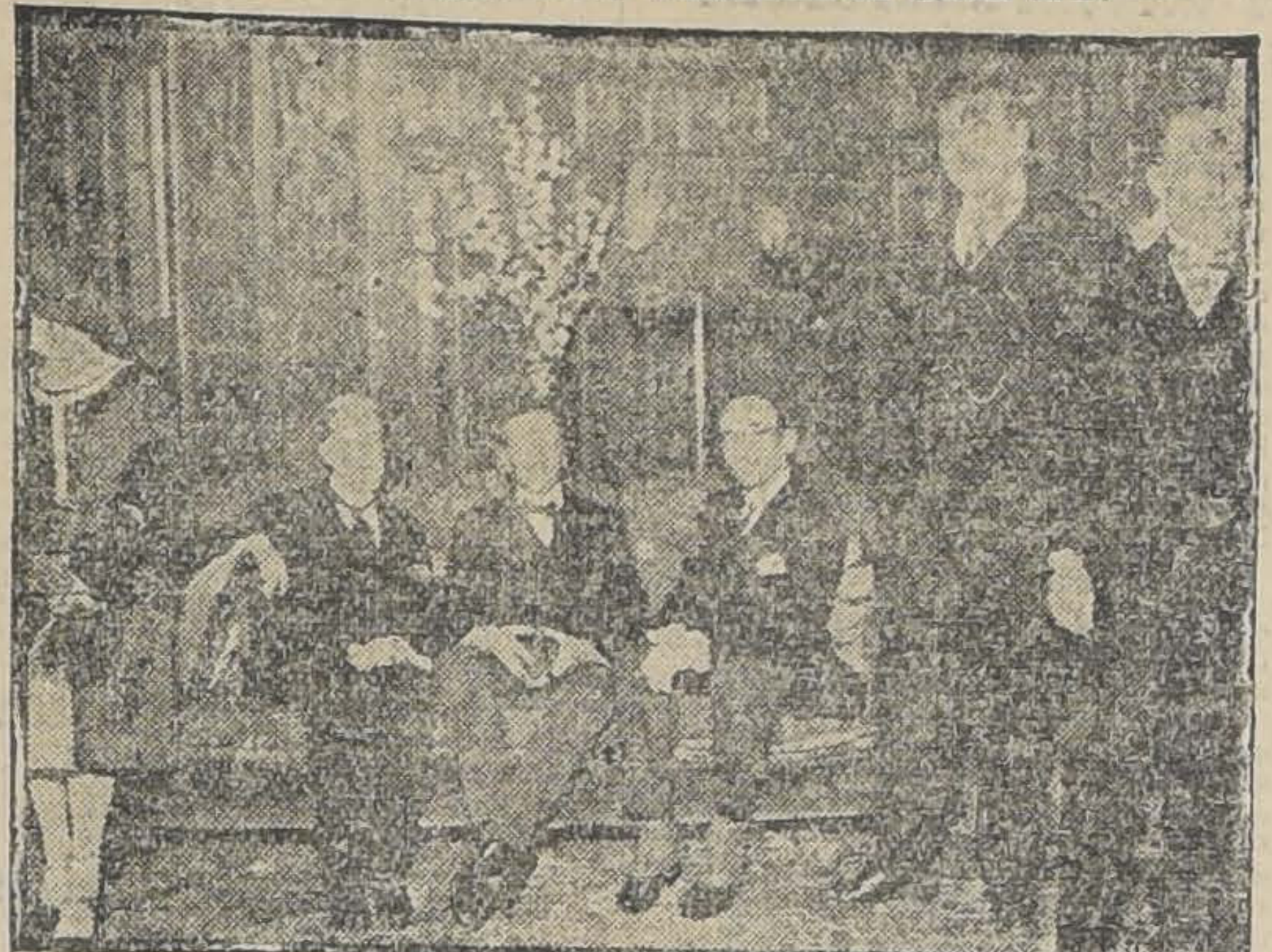

Ayer, el Encargado de Negocios de Estados Unidos entregó al señor Luis Risopatrón la medalla "Livingstone Centenary", llevándose a cabo esta ceremonia en los salones de la Embajada. Aparece en la fotografía el señor Risopatrón, acompañado del Canciller, señor Huneeus, y del Encargado de Negocios americano, después de la entrega de la medalla

ENFERMOS.—Continúa enferma la señorita Beatriz de Iturbe.

—Restablecida se encuentra la señora Concepción Anguita de Uribe.

—El Domingo fué operada en la Clínica Alemana por los doctores Italo Alessandrini, Lobo Onell, Joel Rodríguez y Zúñiga la señora Rosa Gana de de Barca.

—En el Pensionado del Salvador fué operado don Severo Vidal S. Su estado es satisfactorio.

—En el mismo pensionado fué operado el señor Julián García Gil.

—Se encuentra enfermo el señor J. María Ormazábal.

—Ha sido sometida a una operación de apendicitis en el Pensionado de San Vicente, la señorita Sofía Ballesteros.

—Mejor continúa la señora Adriana Astorga de Eyquen.

FALLECIMIENTO. — Después de una cruel y penosa enfermedad ha dejado de existir ayer en esta capital el respetable caballero don Abelardo Bilumilla Sandoval.

De una sinceridad a toda prueba, supo siempre hacer el bien y guiar sus pasos conforme al mandato de su recto criterio.

Mañana Jueves se dirá una misa en la Iglesia de San Rafael, a las 10 de la mañana.

BAUTIZOS.—Ha sido bautizado Juan Antonio, hijo de don Juan Gaete Fagalde y de la señora Flora del Campo de Gaete.

Fueron padrinos la señora Juana Fagalde de Gaete y el señor Emilio Gaete Fagalde.

—El Domingo fué bautizada en la Parroquia de la Estampa, Lucía Nora, hija de don Eligio Guidugli y de doña Angelina Vera de Guidugli.

Fueron padrinos don Ricardo León y señora Carmen Vera de León.

NACIMIENTOS. — Ha nacido una hijita del señor Alberto Bascuñán F. y señora Estela Correa de Bascuñán.

—Ha nacido Manuel Eduardo Saavedra Castillo, hijo del señor Manuel Saavedra y de la señora Paulina Castillo de Saavedra.

HOY SE INAUGURAN LOS APERITIFS - CONCERT EN EL "LUCERNA". — Hoy se iniciarán los diarios aperitifs-concerts, que la orquesta dirigida por el competentee profesor señor Ernesto Guzmán amenizará con escogidos programas.

La administración del salón ha fijado los días Jueves y Domingos, para las reuniones de moda, que tendrán atractivos especiales.

CENA Y BAILE EN EL CLUB DE LA UNION. — Con motivo de las festividades patrias, se efectuará en el Club de la Unión el Sábado 18 y Domingo 19 una cena seguida de baile.

Reina gran entusiasmo por asistir a estas fiestas que prometen ser un acontecimiento social.

Tenemos encargo de comunicar a los socios y a sus familias, que se reserven sus mesas con anticipación, a fin de evitar dificultades de última hora.

AYER REGRESARON LAS ENTUSIASTAS DELEGADAS AL IV CONGRESO NACIONAL DE JOVENES CATOLICAS.—

Ayer regresaron las numerosas delegaciones que concurrieron de todo el país al Cuarto Congreso de la J. C. F. cuyo recuerdo permanecerá imborrable en quienes lo presenciaron.

A diferentes horas del día, se vieron llenos los andenes de la Estación Alameda para la despedida a las delegadas del Sur que vinieron en varios carros especiales.

UN CENTRO NUEVO

El Domingo ha quedado fundado el Centro de Osorno, con setenta socias, quedando de presidenta la señorita Eva Fusslocher. La noticia, dada a conoceer por un telegrama en la Asamblea de Clausura del Congreso, ha despertado vivo interés.

AGRADECIMIENTOS DEL DIRECTORIO GENERAL

En la reunión efectuada ayer de este Directorio se tomó el acuerdo de expresar públicamente el agradecimiento del Directorio a todas las personas que han contribuído de un modo u otro al éxito del Congreso.

El Directorio agradece a don Francisco Ossa y a don Luis Undurraga su valiosa ayuda pecuniaria; a la señorita Elizabeth Weber que puso a disposición del Congreso el Colegio Universitario Inglés para el alojamiento de las delegadas; a las Rev. Madres de la Inmaculada Concepción, Rev. Madres de Caridad y Rev. Madres Pasionistas, por igual objeto. El Directorio agradece al señor Valenzuela Basterrica, que cedió gratuitamente al Congreso los Teatros Esmeralda y O'Higgins; a los señores Díaz Urzúa, del Funicular del San Cristóbal, y señores Castellaro, del Restaurant del Funicular por las facilidades puestas en la romería del Domingo. El Directorio agradece su cooperación a los Rev. Padres Mercedarios, en cuya Basílica hubo solemnes fiestas religiosas, y al templo del Salvador, por igual motivo. A las Casas de Ejercicios de San José, y de San Juan Bautista, por su ayuda al Congreso, y a la Universidad Católica por su invitación a las delegadas.

También se acordó agradecer de un modo muy especial a la prensa que ha hecho interesantes publicaciones del Congreso.

Por fin, el Directorio acordó reunirse nuevamente hoy a las 8 P. M. en la secretaría.

MANIFESTACION DE DESPEDIDA. — La Universidad Católica festejará al Decano de su Facultad de Ingeniería, don Jorge Lira O., con motivo de su próximo viaje a Europa, ofreciéndole un almuerzo.

El señor Lira va comisionado por nuestro Gobierno a representar al país en el próximo Congreso Internacional de Navegación que tendrá lugar en el Cairo.

El almuerzo se efectuará mañana en la Universidad Católica. Las personas que deseen adherir pueden hacerlo hasta hoy, a las 12 M., en la misma Universidad.

DEL EXTRANJERO.—Ayer llegó a Buenos Aires, procedente de Europa, el señor Manuel García de la Huerta L., donde permanecerá algunos días.

El Jueves próximo llegarán a bordo del "Aconcagua", el señor Carlos Sánchez Errázuriz, señora Isabel Hurtado de Sánchez y señora Ana Sánchez de Ovalle.

A fines del presente mes llegará el señor Felipe Aninat, actual Ministro de Chile en Colombia acompañado de su esposa señora Emma Muñoz de Aninat.

Se encuentra pasando una temporada en Viena la señora Teresa Sanfuentes de Zañartu.

EN HONOR DE DON JORGE SILVA SOMARRIVA. — Circula la siguiente invitación:

"Tenemos el honor de invitar a Ud. a un almuerzo que un grupo de amigos ofrecerá a don Jorge Silva Somarriva el Jueves 16 del presente a la 1 P. M., en los salones del Club de la Unión.

Saludan atentamente a Ud., sus Affmos. SS. SS. y amigos. — Pedro Opazo Letelier. — Carlos García de la Huerta. — Rafael Luis Gumucio. — Alfredo Escobar. — Augusto Vicuña.—Francisco Bulnes Correa. — Absalón Valencia. Roberto Sánchez G. ía de la Huerta. — Ismael Edwards Matte. — Tito V. Lisoni. — Elías Errázuri. — Pedro Salinas Fuenzalida.

—Nota: Las adhesiones se reciben en la Tesorería del Club.

LA SEÑORA MARIA ESTIBILL DE JUSTINIANO.— A medio día de ayer dejó de existir en esta capital la señora María Estibill de Justiniano, esposa del conocido industrial don Carlos Justiniano, y vinculada a numerosas familias de nuestra sociedad.

Conocidas son las obras de beneficencia emprendidas silenciosamente por la señora de Justiniano, especialmente en los establecimientos industriales donde había llevado a la práctica las teorías más avanzadas sobre el bienestar social e higiene.

Pero no sólo a estas esferas alcanzaba su generosa acción. Muchas obras de beneficencia la contaban entre su más decidida colaboradora. Su fallecimiento enluta un hogar distinguido y representa una pérdida sensible para las numerosas instituciones que la contaban entre sus cooperadoras.

EL DOCTOR SEÑOR SALVADOR SILVA BASTERRICA.—En la tarde de ayer dejó de existir a una avanzada edad el doctor señor Salvador Silva Basterrica, facultativo que gozaba de justo prestigio en los círculos médicos.

Sus funerales se efectuarán mañana a las 9 1/2, partiendo el cortejo desde su casa habitación en dirección al Cementerio Católico.

—Ha regresado a Santiago la señora Amelia Verbal v. de Villanueva acompañada de su hija Amelia.

COMIDAS.—A la comida efectuada en casa del señor Hamilton y señora asistieron las siguientes personas: Mr. Harold Deane, Secretario de la Embajada americana y señora, el Coronel señor James Hanson y señora; el Comandante, señor Rouben L. Walker y señora, señor Verbruggen y señora, señor Aillen y señora; señor Ried y señora; señor Brule y señora, señor Graham y señora; señorita Margorie Dien Betz; señorita Vera Long; doctor Long; señorita Jean Long, señor Brooks y señor Mc. Goldrich.

El Sábado 25 del presente ofrecerá una comida a un grupo de sus relaciones el señor G. Stuart J. Laing y señora.

—El señor Walter Merrix van Denten y señora ofrecieron una comida a un grupo de sus relaciones sociales.

CAMBIO DE RESIDENCIA.—El señor Alfredo Herrera Frederick, señora y familia, han fijado su residencia en la calle de los Huérfanos N.o 696.

—El señor Manuel Aspillaga Sotomayor y señora trasladaron su residencia a Huérfanos 696.

TOMA DE HABITO. — El Domingo pasado tuvo lugar la ceremonia de la toma de hábito de Sor Mercedes, en el mundo Ester Soffia Guzmán, como hermana del Convento de la Sagrada Familia.

CHAMPÚ JUNOL
SIN RIVAL PARA EL LAVADO DEL CABELLO

A. LAUNAY
— AHUMADA 335 —
SOMBRERERIA Y ARTICULOS DE LUJO PARA CABALLEROS

Avisa a su distinguida clientela que ha recibido de la Casa GUELDY, de París, una AGUA DE COLONIA extra-fina, fabricada exclusivamente para la casa y que, a título de réclame, venderá a precio reducido.

CREME NENITA

Esta casa recomienda especialmente esta crema por su eficacia para embellecer el cutis, teniendo en PARIS un gran éxito.

HA SIDO
ES Y
SERA

siempre el preferido para la curación de las afecciones del cabello, el eficaz e incomparable

ESPECIFICO BOLIVIANO
BENGURIA

Desde las primeras aplicaciones: Detiene la caída del cabello, elimina la caspa. Hace brotar cabello nuevo en abundancia. Cura radicalmente las canas sin teñirlas.

Cuide su cabellera con el

ESPECIFICO BOLIVIANO
BENGURIA

y evite el usar preparaciones anónimas que se atribuyen cualidades que sólo posee el

ESPECIFICO BOLIVIANO
BENGURIA

Para CANAS siempre use lo mismo que para la CALVICIE, el incomparable

ESPECIFICO BOLIVIANO
— BENGURIA —

Atiendo todo pedido dentro y fuera del país.

MONEDA 875 - Dr. R BENGURIA B.

Base vegetal: Deces de Cusi Cusi.

Dermal
No olvide el nombre del más puro, fragante y exquisito Jabón de Tocador
Dermal

Realización en GENEROS DE LANA

COVERCOAT
PURA LANA, COLORES MODERNOS
Antes.. .. .. $ 30.—
Ahora.. .. .. 24.50

KASHA
LINDOS COLORIDOS
Valor.. .. .. $ 60.—
Hoy.. .. .. 19.80

KASHA
A CUADRO, GRAN MODA TONOS MODERNISIMOS
Antes.. .. .. $ 35.—
Hoy.. .. .. 19.80

CADRILLE
ESPECIAL PARA ABRIGO DE VERANO
CREACION PARISIEN
Valor.. .. .. $ 50.—
Hoy.. .. .. 35.—

VOIDEREAUX
PURA LANA, TEJIDOS NUEVOS
Ancho 140 ctm.
Antes.. .. .. $ 40.—
Hoy.. .. .. 28.50

JACARD
PURA LANA, ESTILO NUEVO
Ancho 140 ctm.
Antes .. .. $ 40.—
Hoy 22.50

CASIMIRES
NOVEDOSOS DISEÑOS
Ancho 150 ctm.
Antes.. .. .. $ 40.—
Hoy.. .. .. 19.80

CASIMIR INGLES
ESTILO MODERNO
Ancho 140 ctm.
Antes.. .. .. $ 60.—
Hoy 39.50

POPELINA
DE PURA LANA
Ancho 140 ctm.
ESPECIAL PARA PLISE FINO
Valor.. .. .. $ 40.—
Hoy.. .. .. 29.80

Galería de Novedades
[illegible]
[illegible]

¡Señoras!
Acaba de llegar el famoso
PUDDING VAINILLADO IMPERIAL
postre delicioso que se prepara en sólo cinco minutos.
En venta en los buenos almacenes.
Pida precios y muestras al único agente en Chile:
GUSTAVO CEULEMANS
CASILLA 75.— SANTIAGO
8-15

Tienen orgullo las chilenas
de llevar a Europa calsado que les vende Morel, en San Antonio 85.

BAILE

Aprenda usted los bailes de salón y de última novedad con el conocido profesor práctico y de más actualidad. Profesor M. AGUILAR. Academias para alumnos: Jueves y Domingo, tarde de 6 a 8. Miércoles y Viernes, noche de 9 1/2 a 11. [illegible] 570, entre San Isidro y Carmen, a dos cuadras de Alameda.

LA MAISON RACHEL
INVITA A SU DISTINGUIDA CLIENTELA A VISITAR UN NUEVO SURTIDO EN VESTIDOS, SOMBREROS, LINDAS CARTERAS Y FANTASIAS
ESTADO 282

MILKO MILKO
¿Quiere usted tener una vaca en su casa?
Compre la leche desecada
MILKO
M. R.
Recomendada especialmente para las guaguas
Agentes Generales
DAUBE Y CIA.
Precio: $ 7.00
MILKO MILKO

A MANO
POR ARTIFICES MODERNOS, ESTAN HECHOS LOS MAGNIFICOS
OBJETOS DE
ARTE RELIGIOSO, Y
ARTE PROFANO EN
ESTILOS ANTIGUOS
QUE VERA USTED EN
Ejército 556
Cada obra es una creación individual y caracterizada.
Venta por pocos días.

Para Festejar Dignamente el
18

Ofrecemos nuestro enorme surtido en Medias, Calcetines, Corbatas y Pañuelos — Rogamos encarecidamente a nuestra distinguida clientela, no esperar el último día para efectuar sus compras, para evitar las aglomeraciones, tan molestas para los mismos clientes.

Medias
DE HILO mercerizado $ 2.95
DE SEDA, sin fallas. $ 2.95
DE SEDA superior.. $ 4.80
HILO FINO tupidas.. $ 5.90
SEDA francesa...... $ 25.00

Calcetines
DE ALGODON..... $ 0.90
DE SEDA.......... $ 3.80
FANTASIA .... $ 3.90
FANTASIA hilo...... $ 7.50

CORBATAS
DE SEDA, ganga.... $ 4.80
FINAS, $ 12, $ 9.50 y $ 6.90

PAÑUELOS DESDE $ 6.00 LA DOCENA

MANDAMOS A PROVINCIA A VUELTA DE CORREO

LA REINA DE LAS MEDIAS
AHUMADA 360 — ESTADO 270

EN BREVE

NORMA TALMADGE

— Y —

EUGENIO O'BRIEN

— EN —

SECRETOS

IMPERIO

CHILEAN CINEMA CORP.

GRAN ORQUESTA GRAZIOLI

HOY

DIA DE MODA

ESPECIAL 6.30 — NOCHE 9.40 — GRAN SUCESO ARTISTICO Y SOCIAL

Uno de los más grandes sucesos cinematográficos de la temporada. Adaptación de la novela de

EL CABALLERO AUDAZ

El escritor más leído y admirado entre nosotros. Una recia crítica social, ambientada en los círculos del gran mundo y puesta en escena

CON TODA GRANDIOSIDAD

EL JEFE POLITICO

La novela de un hombre de presa que pasa por sobre todos los escrúpulos para triunfar en la lucha por la vida.

CREACION DE RENE NAVARRE

Regia presentación. Madrid y sus más bellos aspectos. UNA DRAMATICA NOVELA DE AMOR

HOY - TEATRO PRINCIPAL -:- ESPECIAL Y NOCHE ESTRENO

¡AMBICION!...

SUPER-PRODUCCION ALEMANA. PROTAGONIZADA POR LIA DE PUTTI Y WLADIMIR GAIDAROW

LOS PROGRAMAS DE HOY

TEATROS

COMEDIA (Huérfanos).—Compañía de Revistas Mexicanas).—Vermouth: Salón Arozamena y Adelante con los Faroles. Noche: México Gráfico y Mexicanadas.

COLISEO (Arturo Prat y Avenida Matta).—Compañía de Operetas Retes-Jarque.—Noche: La Mazarka Azul.

ESMERALDA (San Diego 1035).—Compañía de Operetas Maresca).—Noche: La Mazurka Azul.

MUNICIPAL (Agustinas esquina San Antonio).—Compañía Lírica.—Noche: El Baile de Máscaras.

SANTIAGO (Merced).—Compañía Española de Zarzuelas.—Vremouth: Sangre Moza y Qué es gran Barcelona. Noche: La Canción del Trabajo.

CINES

ALHAMBRA (San Antonio esquina Monjitas).—Tarde y noche: Aguas Abajo, por Jane Thomas.

APOLO (Victoria frente a Juan Vicuña).—Tarde y noche: Los Millones Desaparecidos y programa cómico.

ATENAS (Maestranza 1035).—Tarde y noche: Nuestra Señora de París, por Lon Chaney.

AVENIDA (Vicuña Mackenna 624).—Tarde y noche: La Pérfida, por Rodolfo Valentino.

AVENIDA MATTA (Avenida Matta 618).—Tarde y noche: Una Mujer Honrada, por Isabel Elsen.

BRASIL (Brasil esquina Huérfanos).—Tarde y noche: Caballero por Fuerza, por May Mac Avoy y Pat O'Maley.

CARRERAS (Alameda entre Brasil y San Miguel).—Tarde noche: La Mano del Pulpo, por Shirley Mason.

CLUB DE LA UNION.—Tarde: El Diablo Santificado, por Valentino.

CINEMA STAR (Avenida Recoleta 343).—Tarde y noche: La Gitana Blanca.

COLON (Plazuela Ecuador).—Tarde y noche: La Castellana del Líbano, por Arlette Marechal.

DELICIAS (Delicias esquina San Alfonso).—Tarde y noche: Lágrimas y Opulencia, por Irene Rich.

DIECIOCHO (Dieciocho 14).—Tarde y noche: Los Labios de mi Dama, por Clara Bow.

ELECTRA (Catedral esquina Sotomayor).—Tarde y noche: Oliverio Twist, por Jackie Coogan.

ESMERALDA (San Diego 1035).—Tarde y noche: La Mano del Pulpo, por Shirley Mason.

EXCELSIOR (Independencia 1070).—Tarde y noche: Nuestra Señora de París, por Lon Chaney.

FERROVIARIO (Exposición 155).—Tarde y noche: El País del Ensueño, por Richard Berthelmess.

FRANKLIN (San Diego 2015).—Tarde y noche: El Ultimo Tango, y canciones de Miss Kennedy.

HIPPODROME CIRCO (Artesanos 725).—Tarde y noche: El Ultimo Soplo y programa cómico.

IMPERIAL (San Diego 1344).—Tarde y noche: El que no quiere pelear, por Charles Jones, y La Vereda del Amor.

IMPERIO (Estado 239).—Tarde y noche: El Jefe Político, por el Caballero Audaz.

INDEPENDENCIA (Independencia 373).—Tarde y noche: El Ultimo Tango, y canciones de Miss Kennedy.

IRIS (Castro 130).—Tarde y noche: La Leyenda de Gosta Berling, por Greta Garbo.

LATORRE (Delicias 3734).—Tarde y noche: Sangre de Luchador, por Tom Mix.

MINERVA (Chacabuco 780).—Tarde y noche: La Pérfida, por Valentino.

MUNDIAL (Plazuela Almagro).—Tarde y noche: La Leyenda de Gosta Berling.

ODEON (Barroso esquina San Pablo).—Tarde y noche: ¿Qué haré?

O'HIGGINS (San Pablo esquina Cumming).—Tarde y noche: La Mano del Pulpo, por Shirley Mason.

POLITEAMA (Portal Edwards).—Tarde y noche: Como en un claro de Luna.

PRINCIPAL (Ahumada 162).—Tarde y noche: Ambición, por Lya de Putti.

PROVIDENCIA (Avenida Manuel Montt 46).—Tarde y noche: La Pérfida, por Valentino.

REPUBLICA (Avenida República 239).—Tarde y noche: Por esta puerta has de volver un día, por Bárbara La Marr.

ROGELIO UGARTE (Plaza Bogotá).—Tarde y noche: Los Millones Desaparecidos, fin, y Leal, por Tom Mix.

SALA ORIENTE (San Francisco 178).—Tarde y noche: Entonces te acordarás de mí, por Alma Rubens.

SPLENDID (Huérfanos 1060).—Tarde y noche: Hijas Pródigas, por Gloria Swanson.

SETIEMBRE (Delicias 404).—Tarde y noche Caballero por Fuerza.

VICTORIA (Huérfanos esquina San Antonio).—Tarde y noche: El Aullido de la Muerte, por el perro Rin-Tin-Tin.

YUNGAY (Plaza Yungay).—Tarde y noche: La Sin Ventura.

LA COMPAÑIA MARESCA PRESENTARA ESTA NOCHE: "LA MAZURKA AZUL", EN EL ESMERALDA"

Pedro Maresca, en pocos días, ha podido montar cuatro operetas y ha continuado su tarea de estrenar casi diariamente.

Esta noche pondrá en escena "La mazurka azul", opereta que ha valido a Gozálvez el más brillante de sus éxitos. Su voz potente lo hace dominar en absoluto los difíciles solos de la obra y le conquista los aplausos más entusiastas del público.

El rol de Blanca de Lossin estará a cargo de Blanca Larini, tiple cantante que cuenta con muchas simpatías en el barrio.

Pierrette Fiori, como siempre, cautivará al público con su rol de Margarita. Por su gracia, su juventud, su belleza y su elegancia parisiense, esta soubrette no tiene rival en el género de operetas en español.

Ureta se ha convertido en el ídolo del público del Esmeralda. Es un actor cómico que ha triunfado en buena lid, sin necesidad de recurrir a exageraciones.

—"Maritza" se está preparando con todo cuidado. Las huestes de Maresca esperan con esta opereta un éxito tan resonante como el de "El país de las campanillas". Se trata de una obra exclusiva de esta compañía.

El debut de la Compañía José Romeu en La Comedia

Los buenos éxitos que está logrando en Valparaíso la compañía española de dramas y comedias que encabeza José Romeu, permiten creer que la temporada que vendrá a hacer entre nosotros este notable conjunto, ha de tener buenos resultados.

El elenco de esta compañía que debutará el 22 del presente en La Comedia, es el siguiente: Arrate Carmen, Arnay Lucrecia, Barrios Renia Celia, Carreras Joaquina, Díaz Carmen, Muñoz Carmen, Roca Josefina, Torres Paquita, Irazábal Marta, Zavala Petra.

Actores: Agudín Luis, Adamuz Francisco, Benítez Antonio, Echevarría Enrique, Domech Alfredo, Llano Luis, Nieto Rafael, Romeu José, Tallaví José y Walden Enrique.

TEATRO SANTIAGO

EMPRESA ERNESTO BOUQUET
Compañía Española de Zarzuelas
JOSE PALMADA
HOY — MIERCOLES 15 — HOY
Vermouth a las 6. Gran éxito:
SANGRE MOZA — QUE ES GRAN BARCELONA
Noche a las 9.15. Regio programa:
LA HIJA DEL MAR
LA CANCION DEL TRABAJO
Mañana. Función de gala en honor de **José Palmada.**

TEATRO DE LA COMEDIA

EMPRESA ERNESTO BOUQUET
Compañía de Revistas Mexicanas
LUISA AROZAMENA
HOY — MIERCOLES 15 — HOY
Vermouth a las 6. Grandioso éxito:
SALON AROZAMENA — ADELANTE CON LOS FAROLES
Noche a las 9.30. Función de gala en celebración del aniversario mexicano:
MEXICO GRAFICO — MEXICANADAS
Himnos nacionales chileno y mexicano. Asistirá S. E. el Presidente de la República.

Teatro P. Valdivia

Hoy especial 6.30 y noche 9.30, estreno del primer capítulo de la gran serial francesa de amor y lujo!

MY LORD GRANUJA

LA CIA. RETES-JARQUE ESTRENO AYER "LA MONTERIA"; HOY VA "LA MAZURKA AZUL"

Como era de esperarlo, el estreno de la hermosa opereta La Montería, de Antonio Ramos Martín y música del maestro Guerrero, congregó anoche en el Coliseo un numeroso público. Se aplaudió sin reservas a Retes, a Rosita Maldonado, a Jarque y a Sirvent.

Hoy se pondrá en escena la magnífica obra de perenne éxito, "La mazurka azul", música de Franz Lehar y letra de Leo Stein y Bela Jembach, con la cual esta compañía inició su temporada. El interés que despierta esta opereta por la belleza de sus números musicales y el corte genuinamente vienés de su conjunto, hará que esta noche el Coliseo se vea especialmente concurrido.

Para los días de la semana en curso l aCía. Retes-Jarque, según se nos dice, prepara una sorpresa. Hasta ahora se guarda reserva absoluta con respecto a la índole de esta novedad, con lo cual el público se muestra intrigado y en espera de que se descifre el enigma. Dicha sorpresa se manifestará el Viernes próximo.

ESTA NOCHE DEBUTA EL CIRCO ITALIANO

Esta noche hará su presentación en esta capital el conjunto artístico del Circo Italiano, del que hemos adelantado buenas referencias, basándonos en las crónicas de los diarios del Norte del país.

En la función de presentación de esta noche, debutarán La troupe árabe de acróbatas; Les Artons, acróbatas que trabajan en aparatos movibles; Medardo, pulsario romano; Mr. False, trapecista; Benito y Regina, en su acto de malabares modernos; el hombre elástico, Otíneb; la señorita Klenqui, en su lucido acto de puntería efectiva; el Tío Sam, hombre gigante en sus actos de equilibrio, saltos y bailes; Bebecito y Leonina, excéntricos musicales; el Gram Mateo, el rey de los monos, pues anda en bicicleta, es cochero, equilibrista, saltador, borracho, etc.; Nueve y Media, con su chancho Pascual; Leyton, el hombre Aguila; Mr. Coakley, en sus tres barras fijas, el profesor Greene con sus perros sabios, etc., etc., la parte cómica del espectáculo estará a cargo de los tonys Maturana y Machaquito.

Teatro Santiago

La función nocturna de mañana ha de atraer al teatro Santiago un público abundante, ya que estará dedicada al primer actor y director José Palmada, a quien nuestro público tiene en especial estima.

El programa cuenta con innumerables atractivos, siendo uno de los principales el estreno del graciosísimo sainete "La tía Javiera".

—Para la vermouth de hoy se anuncia el sainete "Sangre moza" y la revista "Que es grande Barcelona", que tiene novedosas escenas en la platea.

La función de la noche se hará con la bonita zarzuela "La hija del mar", en la que se baila una farándula por la platea, y el sainete lírico "La canción del trabajo".

Función de gala en la Comedia

La Compañía de Revistas de La Comedia celebrará esta noche el 116 aniversario patrio mexicano con una velada de gala.

La compañía Luisa Arozamena interpretará en este festival las revistas típicas "México gráfico" y Mexicanadas.

A esta velada ha sido invitado el Presidente de la República, Excelentísimo señor Figueroa Larraín, y la representación diplomática de México.

La vermouth se hará con la revista nacional "Adelante con los faroles" y con el apropósito Salón Arozamena.

- Teatro VICTORIA -

Mañana

LA EMINENTE

-GLORIA-SWANSON

— EN —

DELIRIO DE GRANDEZAS

INTERPRETACION GENERAL Y UNICA

RESERVE SU LOCALIDAD HOY

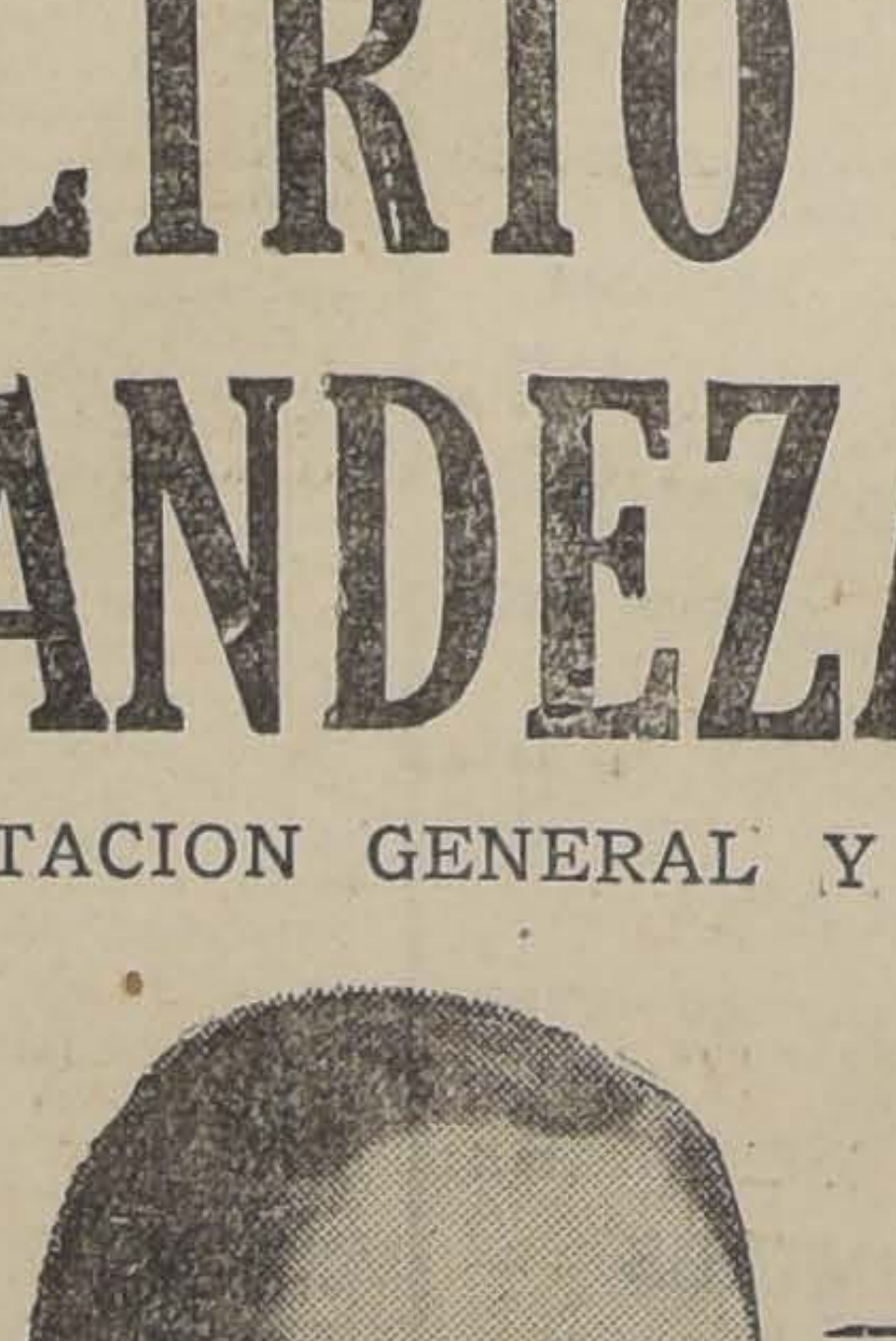

GLORIA SWANSON
IN THE PARAMOUNT PICTURE
"STAGE STRUCK"

PARA ADMIRAR A LA REINA DEL CINE

ESTADO 254 SANTIAGO — Avisos Oficiales de la Paramount Films S.A. — CHILE PERU BOLIVIA

CREANOS

Gran parte de nuestro éxito la debemos a la sinceridad de nuestra réclame. No engañamos al público ni fundamos nuestro negocio en hacer gruesas entradas de vez en cuando. Vivimos de nuestra clientela

Hoy pedimos al público que nos crea que la película "EL GRITO DE BATALLA", superjoya de la Compañía Universal, es un magnífico espectáculo. Es una cinta que la citada editora ha hecho con el mismo esfuerzo y la misma enorme inversión de capital que "Los Amores de un Príncipe", "Nuestra Señora de París" y "El fantasma de la Opera"

"EL GRITO DE BATALLA" se estrenará el Martes en los teatros Setiembre y Carreras.

AURELIO VALENZUELA B. y Cía.

NOTICIAS CINEMATOGRAFICAS

EN EL SPLENDID THEATRE: "HIJAS PRODIGAS", SE REPRISA HO EN LAS FUNCIONES DE ESPECIAL Y NOCHE

"Hijas pródigas" es una de aquellas obras humanísimas en las que todos intervenidos o tenemos que intervenir tarde o temprano, porque aborda el problema de las hijas en los hogares modernos que no quieren plegarse a las "antiguallas" del papá y que están expuestas a cometer una serie de errores y de equivocaciones.

La novela de "Hijas pródigas" está matizada por varias escenas culminantes de intensa fuerza dramática y está complementada por escenas de gran sensacionalismo, como un flirt en aeroplano en medio de una terrible tempestad eléctrica y realzado por una serie de situaciones de supremo lujo y suntuosa elegancia.

Es indudable que es ésta la creación máxima de Gloria Swanson, pues nunca como ahora la gran favorita había desarrollado de tal modo su vehemente temper dramático y pasional en el lento rol de la super-flapper

Theodore Roberts en el nante rol del padre; Vera Re en el de la "little-flapper"; Dressee de madre moderna; Graves en el papel de un íntegro; Charles Clary en el tenorio de cuarenta años "blas tegran el elenco de grandes llas que interpreta esta obra.

HOY - ESPECIAL Y NOCHE ESTRENO - HOY

TEATROS

INDEPENDENCIA y FRANKLIN

El Ultimo Tango

Este intenso drama será acompañado de canto por la bella canzonetista señorita VIRGINIA KENNEDI.

Distribuidores: Stevenson y Villegas — Merced 864

VICTORIA
6.30 HOY 9.40
EL GRAN TRIUNFO DE AYER

DOS ULTIMAS EXHIBICIONES DE LA TRIUNFAL Y NOVEDOSA PRODUCCION QUE AYER ASOMBRO AL PUBLICO, QUE LLENO DOS VECES NUESTRA AMPLIA SALA:
RIN - TIN - TIN EN EL AULLIDO DE LA MUERTE
OBRA DRAMATICA DE INTENSO ARGUMENTO PASIONAL. DE INTRIGAS ANGUSTIOSAS Y DE VIGOROSA ACCION DRAMATICA.
CON EL PERRO PRODIGIO ACTUA LA IDEAL PAREJA
SUNE MARLOWE Y ERIC ST. CLAIR.
EXCLUSIVIDAD DEL PROGRAMA SELECT. DE LA NEW YORK FILM EXCHANGE

EL PRINCIPAL estrenará el Viernes, Especial y Noche
LA MAGNA PELICULA HISTORICA, ORGULLO DEL ARTE FRANCES. DEL CONSORTIUM AUBERT DE PARIS
Los Amores de Margarita de Borgoña
La vida de amores e intriga de la esposa de Luis X, la Reina más disoluta de Francia
MARTA LENCLUD
la bellísima actriz que encarna el rol de MARGARITA, ha sabido imprimir a su rol todo el fuego, la pasión, la ira y la perversidad que la Reina llevaba dentro de su ser.
Obra desarrollada en EL LOUVRE con reconstrucciones de "La Corte de los Milagros" y "La Torre de Nesle"
Según la famosa novela de MIGUEL ZEVACO
Localidades numeradas en venta en la boletería del teatro.
Esta película sólo será exhibida en el CENTRO POR EL
PRINCIPAL

HOY DIA DE MODA EN LA SALA IMPERIO; ESTRENO DE "EL JEFE POLITICO". NOVELA DE "EL CABALLERO AUDAZ"; CREACION DE RENE NAVARRE

Mucho interés ha despertado en todo el público el anuncio del estreno que tendrá lugar hoy en la elegante Sala Imperio. El Caballero Audaz, es uno de los escritores españoles más leídos entre nosotros.

Hace poco tiempo tuvimos ocasión de admirar "La Sin Ventura", versión cinematográfica de otra de las más célebres novelas de El Caballero Audaz, filmada por la casa Aubert de París. No vacilamos en decir que "El jefe político", está destinado a superar a "La Sin Ventura" pues su valor escénico y dramático es más marcado.

Rané Navarre, el conocido y admirado actor francés, creador de numerosas películas que han alcanzado gran éxito entre nostros, es quien realiza la principal creación de la obra.

"El jefe político", es la novela del hombre de presa, del individuo sin escrúpulos que sacrifica su conciencia para triunfar en la lucha por la vida. Condottiere de la política, o pirata de los negocios — como el mismo Caballero Audaz lo dice — este hombre es un enemigo peligroso para la sociedad, y el ilustre escritor hace en su obra una hermosa campaña contra tan temible enemigo.

El drama es intenso y la casa Aubert de París, productora de películas tan valiosas como "Reyes Princesas y Payasos", ha sabido ajustar la versión cinematográfica al original literario, haciendo resaltar aquellas escenas que por su dramaticidad e impresionante realismo, se prestan para dar gran partido en la pantalla. Es así como "El jefe político", ha resultado ser una película de incomparable valor emocional. Veremos en ella cómo el protagonista marcha valientemente hacia su triunfo, sin importarle nada los clamores de sus víctimas y sin sospechar que la mujer que ama ciegamente será el instrumento de su castigo.

La parte escénica de la obra está enriquecida con visiones de Mallorca, de Madrid y de la campiña española. Aparte de esto tendremos ocasión de admirar escenas típicas de la vida en España.

La gran orquesta Grazioli ha confeccionado un programa a base de escogida música española.

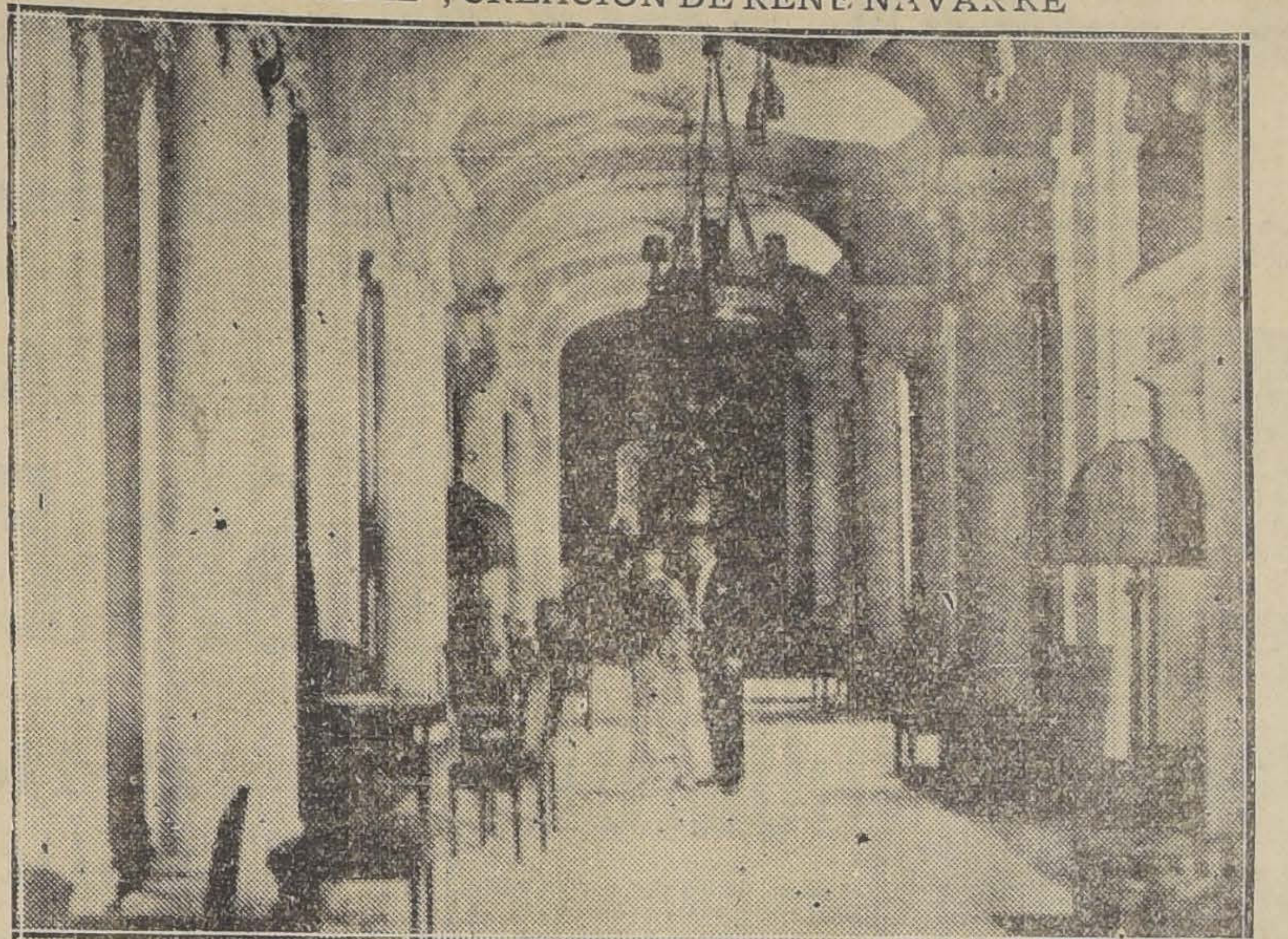

"DELIRIO DE GRANDEZAS", DE GLORIA SWANSON CONSTITUIRA UNA GRAN SORPRESA PARA EL PUBLICO, POR LA ORIGINALIDADDE SU ASUNTO Y EL TRABAJO EXCEPCIONALMENTE DIFICIL DE LA PROTAGONISTA; MAÑANA SE ESTRENA EN EL TEATRO VICTORIA

Cuando una obra sale francamente de lo común y se coloca, solitaria e independiente, en un plano nuevo su éxito resulta más duradero. Las miradas del público se detienen largamente, con curiosidad cariñosa en sus facetas originales, en su novedad sorpresiva, en su no esperado interés

Creemos que en este caso se halla la evtraña comedia Paramount de la extraña comedia Paramount de rio de grandezas", que mañana se dará por vez primera en el Teatro Victoria.

Hay en esta obra un dolor, velado admirablemente con un manto tenue de frivolidad, de suaves notas cómicas. Para exteriorizar este dolor que lo siente una pobre muchacha enamorada, para presentarlo así a través de la opacidad del chiste, de la sonrisa burlona, de la situación caricaturesca, se requiere un talento excepcional, único. El trabajo de Gloria Swanson adquiere, por este capítulo, las proporciones de un esfuerzo genial: la hermosa estrella apaga por momentos sus esplendores de reina y derrocha humorismo apoyada tan sólo en su temperamento, sin recursos de oropel.

Allan Dwan, uno de los grandes directores de la Paramount, tomó a su cargo la realización de "Delirio de grandezas". A fin de satisfacer las aspiraciones de toda clase de públicos y contentar aún a esos espectadores que no sienten mayor entusiasmo por las originalidades de un trabajo interpretativo, más atentos a los destumbramientos externos ha colocado escenas de un lujo estupendo y maravilloso, filmadas en colores. En dichas escenas la divina Gloria surge envuelta en atavíos magníficos, más bella y esplendorosa que en cualquiera de sus obras anteriores. El delirio de grandezas que ataca a la pobre muchacha enamorada de un mozo que se epata ante las actrices, justifica esta presentación suntuosa, en la cual la Paramount ha puesto un esmero especial, sacrificando muchos miles de dólares.

GLORIA SWANSON AND FORD STERLING IN A SCENE FROM THE PARAMOUNT PICTURE "STAGE STRUCK" AN ALLAN DWAN PRODUCTION

El reparto de esta producción se completa con tres notables figuras de los estudios de esta importante manufactura. El galán, de talento ya reconocido, Lawrence Gray, la elegante y turbadora Gertrude Astor, que cuenta con un buen número de admiradores y el bufo de salón Ford Sterling, héroe de muchas películas extraordinarias, se reunen alrededor de Gloria Swanson para aumentar los efectos de "Delirio de grandezas" y acentuar la labor de la protagonista.

Avenida y Minerva, estrenan hoy: "La pérfida", la última creación de Rodolfo Valentino

Estos dos cines presentan en sus funciones de hoy la última creación del malogrado galán Rodolfo Valentino, para la Paramount, titulada: "Cobra", o "La pérfida", extraordinario fotodrama que presenta al sentido actor en una de sus más soberbias interpretaciones: encarna al hombre que quiso a muchas mujeres, pero que jamás alcanzó la dicha de un gran amor; él había provocado la deslealtad de una esposa casada con un hombre de bien. Ella quiso ser amada por aquel galán de turbadora mirada, pero él, tras una pasajera caída en los brazos pecadores, supo mantener la fidelidad que le debía al marido, que era su mejor amigo.

Como se ve, la obra es de vibrante intriga pasional, intensa y profundamente humana, y da motivo a Valentino. Nita Naldi y Eilleen Percy, que son los protagonistas principales, a realizar una labor plena de vida, de colorido y emoción.

AVENIDA MATTA

"Una mujer honrada" por Isabel Elsan.—El Avenida Matta presenta hoy en sus dos funciones una interesantísima producción inglesa titulada "Una mujer honrada", cuyo argumento desarrolla la emocionada y vibrante historia de una mujer casada que estuvo a punto de cometer una infidelidad a su marido.

La interpreta la excelente artista de la escena muda británica, Isabel Elsan.

Biógrafo del Club de La Unión
HOY MIERCOLES 15, A LAS 6.15
La Paramount presenta la super-producción de RODOLFO VALENTINO:
EL DIABLO SANTIFICADO
Mañana Jueves: "LA VENUS AMERICANA".
Escogido programa musical.

LOS TEATROS DE MAX GLÜCKSMANN

POLITEAMA Y REPUBLICA. — Estas dos salas estrenan simultáneamente "Hijas pródigas", super producción Paramount que es la crítica más sensacional de la sociedad de hoy, presentando el impresionante caso de la "super flapper 1926", en un argumento de enorme fuerza dramática y emocional.

Gloria Swanson, Theodore Roberts Vera Reynolds, Louisse Dresser Ralph Graves y Robert Agnew, interpretan esta obra.

ELECTRA. — La sala del barrio Catedral, presentará por última vez la obra más grande del cine social: "Esposas solteras", ceración de Corinne Griffith y Milton Sills.

ODEON. — La sala del barrio San Pablo estrehará el drama del amor maternal "¿Qué haré"?, obra que presenta el caso de una madre desamparada y que interpretan Dorothy Mac Kaill y John Harron.

LA OPINION DE LA PRENSA DE PARIS SOBRE "EL ENCANTO DE UN VALS"

Acaba de estrenarse en París una de las películas extraordinarias de la manufactura Ufa, titulada "El encanto de un vals", que ha obtenido una acogida ruidosa, constituyendo el éxito de la temporada. Encontramos de interés para nuestros lectores darles a conocer algunos juicios vertidos sobre esta cinta que sabemos ha de ser estrenada entre nosotros. La "Semaine Cinematographique" de París, escribe:

"Acabamos de ver el film, que es muy diferente de la opereta y estamos realmente encantados del "charme" y de la belleza de los artistas y del extraordinario talento del director de escena; la rubia Xenia Desnin nos recuerda a nuestra querida muerta Gaby Deslys... Se puede imaginar uno si es linda y rubia...! El papel del teniente Nicolaus von Prreyn está a cargo de Willy Fritsch, un galán talentosísimo que deja en la sombra a muchos célebres galanes americanos, lo que quiere decir mucho..."

En "Comedia" lag ran revista de arte y teatro, encontramos lo siguiente:

"Los alemanes nos han arrebatado nuestro inconfundible "sprit" y no nos quejamos de ello, pues nos han proporcionado al raro placer de ver uno cosa nuestra, viniendo de afuera. En su deliciosa creación hecha en el film "El encanto de un vals", palpita toda la gracia, la elegancia y la finura de nuestra refinada raza..."

El crítico Henry Mirial-Lagarde una autoridad en la materia, dice

"Es indudablemente un placer ver por fin un film europeo verdaderamente bueno, cuando se ha empachado durante años con producciones americanas..."

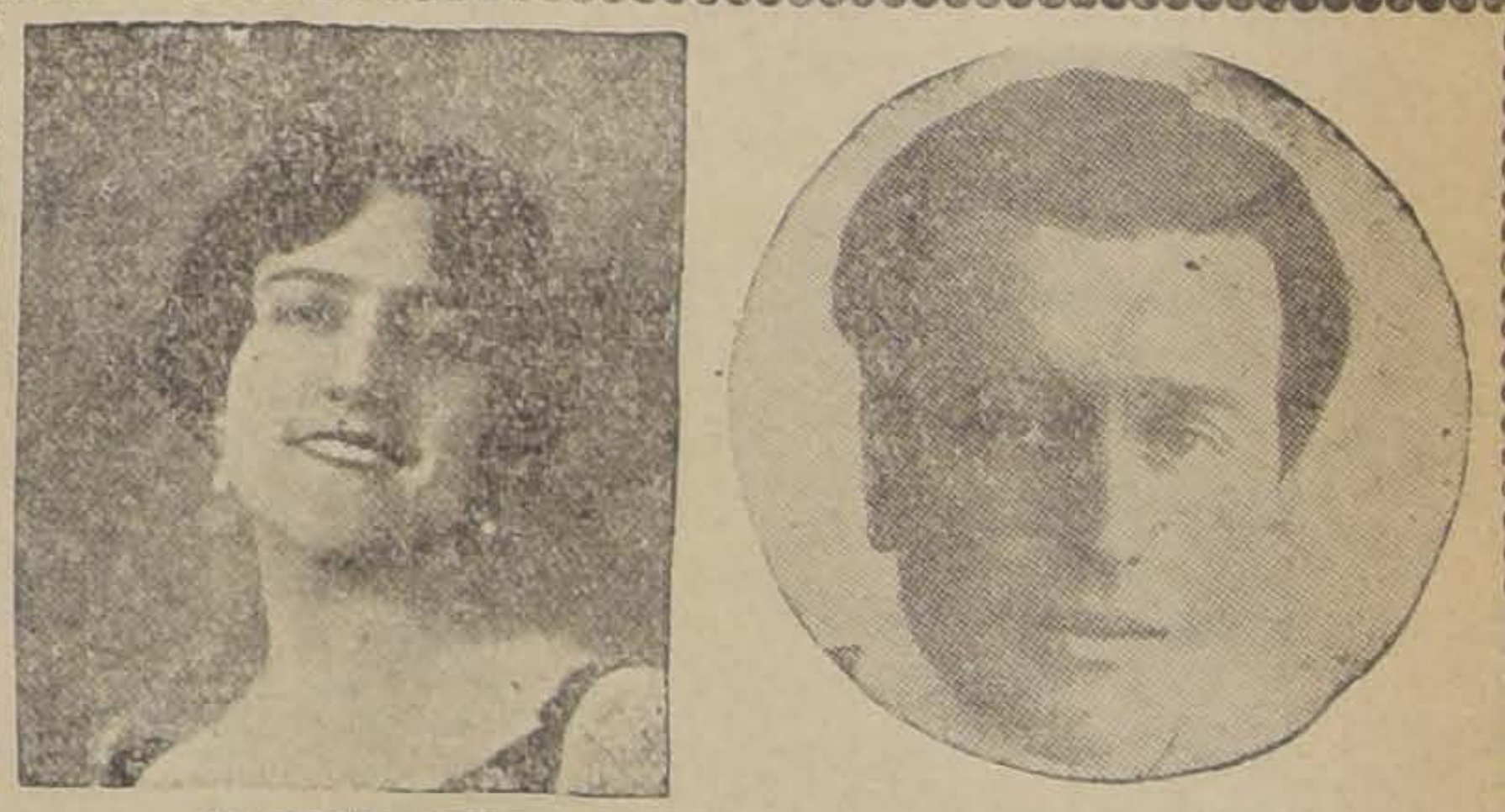

CARMEN MELIS y ANGELO MINGHETTI
LOS AFAMADOS ARTISTAS QUE ANOCHE TRIUNFARON AMPLIAMENTE EN
Madame BUTTERFLY
LA SENTIMENTAL Y GENIAL OBRA DE PUCCINI QUE SE VOLVERA A REPRESENTAR ESTA NOCHE
En el TEATRO MUNICIPAL
EN 7.a FUNCION DE ABONO (IMPAR), 2.a DE ABONO CIVICO
Mañana Jueves: estreno de "UN BALLO IN MASCHERA"
PRESENTACION DEL MAESTRO FEDERICO DEL CUPOLO
Viernes: Estreno de "TRAVIATA".
PRESENTACION DEL TENOR CHILENO CARLOS SANTELICES L.
FUNCIONES DE FIESTAS PATRIAS
Jueves 16 de Setiembre: 8.a de abono (Par) y 3.a de abono CIVICO.
Viernes 17 de Setiembre: 9.a de abono (Impar), 4.a de abono Cívico.
SABADO 18 de Setiembre: a las 3 P. M., 2.a MATINEE de ABONO.
SABADO 18: NOCHE: 10.a DE ABONO DEL TURNO PAR FUNCION DE GALA
DOMINGO 19 de Setiembre: a las 3 P. M., 3.a matinée de abono.
Domingo 19 NOCHE: 11.a de abono: TURNO IMPAR. FUNCION DE GALA.
Lunes 20 de Setiembre: 12.a noche de abono. Turno PAR
LOS PALCOS Y PLATEAS para estas funciones se pueden desde ya reservar en la Administración de la Empresa Concesionaria del Teatro Municipal. (Calle SAN ANTONIO 149, altos), de 10 a 12 A. M. y de 2.30 a 7 P. M.

ESPECTACULOS DE AURELIO VALENZUELA B. y Cía.

ESMERALDA
COMPAÑIA MARESCA
— HOY —
A LAS 9.20
PLATEA $ 3.20
Estreno por la Compañía:
LA MAZURKA AZUL
Cantada por:
PIERRETE FIORI, BLANCA LARINI, GOZALVEZ y URETA.
—: VERMOUTH :— Cine-Fox:
LA MANO DEL PULPO

SETIEMBRE Y BRASIL
— HOY —
Estreno Jewel-Universal:
CABALLERO POR FUERZA
— por —
May Mc Avoy
— y —
Pat O'Malley
La novela de los padres de humilde condición que dan educación aristocrática a sus hijos.

CARRERAS
Alameda, entre Brasil y San Miguel
O'HIGGINS
San Pablo y Cumming
ESMERALDA
(Sólo en Vermouth)
HOY
EXITO FOX
LA MANO del PULPO
— por —
SHIRLEY MASON
— y —
BUCK JONES

Mañana SETIEMBRE CARRERAS: EL JUGUETE DE PARIS NUEVA EDICION

Splendid

DIRECCION: MAX GLUCKSMANN

MARTES 21
"La Virgen de las Calles"
LA GENIAL CREACION DE
ALLA NAZIMOVA y MILTON SILLS

HOY 6.30 y 9.45 LA PELICULA QUE DEBEN VER TODOS LOS HIJOS Y LOS PADRES DE FAMILIA.— ELEGANTE PRODUCCION PARAMOUNT, EXCLUSIVIDAD MAX GLUCKSMANN

Hijas Pródigas

La mejor creación de la divina

Gloria Swanson

Reserve su localidad con tiempo.
Boletería abierta todo el día.

— MAÑANA —
GRAN ESTRENO SOCIAL
Besos Falsos
1,000 diferentes maneras de besar con otras tantas diferentes consecuencias.
Creación de
IRENE RICH.

VIERNES Un nuevo triunfo alemán presentado por la Paramount. Exclusividad MAX GLUCKSMANN. **Por sobre toda la Ley** o "VENGANZA ORIENTAL" Creación de las grandes artistas: MIA MAY y LIA DE PUTTI Y EL GENIAL ACTOR BERHARD GOEZTEE Soberbia presentación escénica

POLITEAMA Y REPUBLICA

6.30 y 9.30. Estreno de la más hermosa creación de la divina GLORIA SWANSON **HIJAS PRODIGAS**

ODEON

6.30 y 9.30. Estreno de la linda creación de la simpática actriz DOROTHY MACKAYL
¿QUE HARE?

ELECTRA

6.30 y 9.30. La obra cumbre de CORINNE GRIFFITH y MILTON SILLS
ESPOSAS SOLTERAS

PROVIDENCIA
AVENIDA
MINERVA

ESPECIAL **HOY** NOCHE

ESTRENO de la vibrante super - visión pasional de lujo PARAMOUNT

LA PERFIDA o COBRA

CREACION del ídolo del mundo FEMENINO **RODOLFO VALENTINO**

EL TEATRO PRINCIPAL ESTRENA HOY: "AMBICION", POR LYA DE PUTTY, WLADIMIR GAIDAROW, LIL DAGOVER

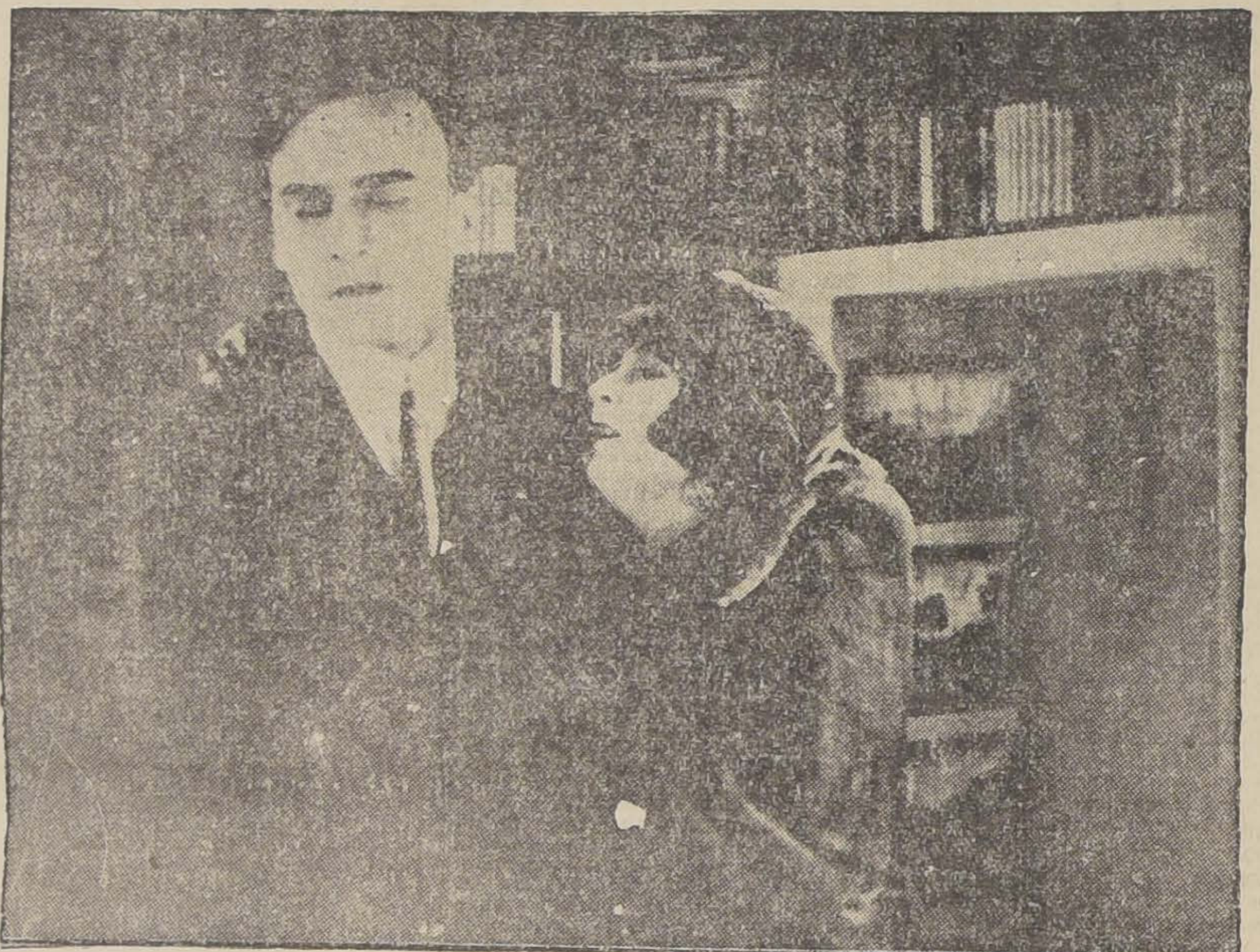

Sin lugar a dudas, uno de los grandes éxitos de la temporada la constituirá la grandiosa producción alemana "Ambición" que el Teatro Principal estrena en sus dos funciones de hoy y cuyo anuncio ha despertado el más grande interés entre nuestro público aficionado al cine selecto.

El tema ha sido tratado con fuerza y talento, de modo que la trama tiene complicaciones imprevistas y se hace más interesante a medida que se desarrolla. En torno a este asunto principal giran diversas situaciones dramáticas de cada una de las cuales se desprende una sabia lección de vida.

Dos tipos femeninos se presentan en primera fila. El de la mujer abnegada y enamorada hasta la muerte y el de la mujer frívola, instrumento inconsciente de que se vale el destino para vengar a la víctima de las ambiciones de un hombre. Estos dos tipos femeninos han sido estudiados con profundidad psicológica y encarnados por dos artistas de reputación mundial a las cuales nuestro público admira en su justo valer.

Lya de Putti ha hecho su más emocionada creación en el tipo de la mujer enamorada, que llega al sacrificio y al delito para borrar la mancha que en su alma dejara el cariño de un hombre traidor. Conocido como es el temperamento dramático de Lya de Putty y para sus admiradores era fácil suponer el partido que la genial artista ha sabido sacar de este personaje.

Su acompañante es el gran Wladimir Gaidarow, recordado "Rabatin" de "Las tragedias del amor".

Otra de las estrellas del elenco de "Ambición" es Lil Dagover, protagonista de "La muerte cansada".

Cierran el elenco grandioso de la película que hoy se estrenan los notables actores Alfredo Abel y Werner Krauss.

"Ambición" tiene, pues desde luego, asegurado un éxito que la señalará como una de las producciones más valiosas de la temporada.

LOS TEATROS INDEPENDENCIA Y FRANKLIN ESTRENAN HOY: "EL ULTIMO TANGO"

Como se ha venido anunciando, hoy los populares teatros Independencia y Franklin, predilectos de los públicos de sus respectivos barrios por ofrecer las mejores condiciones de confort e higiene, estrenarán la gran película argentina "El último tango", cinta que es el más completo exponente del adelanto a que ha llegado el cine en la vecina República.

"El último tango" es una dramática visión de la vida en los barrios bajos de la capital del Plata. Apaches y milongas viven allí sus tenebrosas pasiones, en los antros vecinos a las dársenas del puerto, antros que son hormigueros humanos donde una multitud se agita y sufre las más oscuras tragedias en las cuales a veces el amor verdadero deja escapar un rayo de luz, de alegría y de esperanza para aquellos corazones angustiados por la miseria y el odio.

Drama intenso es "El último tango" y ha sido desarrollado con toda fuerza dramática, estudiando sus escenas directamente del natural, por lo cual la emoción del argumento se ve doblemente realzada pues en todo momento esta película da la sensación de un episodio vivido.

Agréguese al interés de la película que sus exhibiciones se harán con la colaboración de la distinguida cantante yanqui miss Kennedy, del Conservatorio de Nueva Orleans, quien cantará en las principales escenas los tangos más de moda actualmente en Buenos Aires.

El estreno de hoy promete producir desbordantes llenos en los teatros Independencia y Franklin.

LOS GRANDES ESPECTACULOS DE HOY EN LOS TEATROS MUNDIAL, COLON Y DELICIAS

El Mundial, a las 6.15 y 9.30, presenta la obra tomada del más interesante ambiente de Suecia, con escenas sociales de inusitado brillo, en donde se admira toda la aventura galante de los caballeros suecos. "La leyenda de Gosta Berling", creación inimitable de Greta Garbo, a quien acompaña eficazmente el notable actor Lars Hanson.

El Colón, a las 6.15 y 9.30, la deslumbrante y exótica leyenda, basada en una de las más animadas fantasías del popular Pierre Benoit: "La castellana del Líbano", trabajo insuperable de Arlette Marchal. En esta obra todo es de buen gusto armonioso y refinado.

El Delicias, a las 6.30 y 9.30, se exhibe la tierna novela de un niño que en medio de la miseria y el abandono logró triunfar moralmente y mantenerse tan bueno y puro que llegó a salvar a otros muchachos más desventurados que él. "Lágrimas y opulencia". Interpretan esta obra True Boardman y la encantadora Irene Rich.

— POR —
$ 3.20
verá usted el mejor espectáculo de Santiago
ASISTA USTED AL
COLISEO
el único teatro que por su acústica, elegancia, comodidad y grandiosidad es consagrado por el público, "El Campeón de Chile"
HOY
A LAS 9.30 EN PUNTO
sigue el éxito de la Compañía
RETES - JARQUE
y su famosa TROUPPE de
30 preciosísimas chiquillas 30
CON LA ULTIMA EXHIBICION DE
LA Mazurca Azul
Localidades numeradas en venta en la Confitería Olympia y en la Boletería del Teatro

TEATRO
SPLENDID

Películas Salitreras

Hoy Miércoles 15, de 2 a 5 de la tarde, se exhibirán en el Teatro Splendid varias de las películas que se dan en los países extranjeros como propaganda del Salitre.

A ver estas películas, que se pasaron ayer ante S. E. el Presidente de la República y una numerosa concurrencia, se invita ahora al público en general.

La entrada es libre.

LA SUPERPRODUCCION DE "RIN-TIN-TIN", "EL AULLIDO DE LA MUERTE", OBTUVO AYER UN SUCESO ESTREPITOSO EN EL TEATRO VICTORIA; HOY SE REPITE ESTE NOVEDOSO Y ORIGINAL FILM

El anuncio de la primera superproducción de Rin-Tin-Tin, el perro prodigioso, cuya inteligencia es la maravilla más grande del cine, llevó ayer al Victoria un público numerosísimo que llenó totalmente la sala y que gozó de un espectáculo novedoso, interesante y pleno de originalidad.

La película se titula "El aullido de la muerte" y desenvuelve una intensa acción dramática de la que son protagonistas una niña hermosa y delicada y un muchacho que vuelve de la guerra cargado de laureles. A esta pareja de enamorados quieren separarlos unos malvados mediante intrigas de toda índole que llegan hasta el crimen. Pero, ellos tienen un aliado imbatible, un defensor que vale más que toda la banda de foragidos que los persigue. Es Rin-Tin-Tin, el perro del galán, que lucha por su amo hasta librarlo de las intrigas de sus enemigos, que sostienen tremendas luchas por hacer luz sobre un crimen tenebroso; que realiza las audacias más estupendas para librar a la niña de las manos de un malvado que quería deshonra etc., etc. Rin-Tin-Tin es el ver dero héroe de la obra. El tem responsabilidad de los pasajes sensacionales, de mayor alc dramático y emocional. Nada maravilloso, nada tan estupendo mo el trabajo del hermoso an lito en este film.

En vista del éxito estupendo canzado ayer por la cinta, el V toria dará hoy dos nuevas exh ciones,—las últimas,—de "El au de la muerte".

"LA MANO DEL PULPO", SE EXHIBIRA HOY EN LOS TEATROS CARRERAS, ESMERALDA (VERMOUTH) Y O'HIGGINS

Estamos acostumbrados a la propaganda llamativa de las películas sentimentales, de temas transcendentales o de grandiosidad escénica. Los empresarios creen que las vistas de ficción no gustan sino a cierta clase de público y descuidar el presentarlas en buena forma.

Una demostración palmaria de nuestra afirmación la ha dado ayer la sociedad Aurelio Valenzuela B. y Cía., con el estreno de la extraordinaria película Fox "La mano del pulpo", interpretada por Shirley Mason y Buck Jones.

Esta cinta fué anunciada como una obra de sano esparcimiento, algo del estilo de Conan Doyle. Se dijo que en ella no había tesis social ni cosa parecida. Se advirtió que era una novela inverosímil pero que, una vez aceptado lo convencional del tema, el espectador se sentía avasallado por la intriga desde el principio hasta el fin.

Una concurrencia enorme acudió a este llamado. Es fenómeno sabido que la gente intelectual, la que pasa su vida pensando en materias de arte o trascentales, necesita fisiológ mente esparcimientos de otra na raleza.

"La mano del pulpo", es una pe cula ideal dentro de este géner base de las siniestras actividades las organizaciones que tratan de brar la discordia para hacer cios bélicos, la casa Fox logra cionar el espectador al grado mo.

"La mano del pulpo", se estrena hoy en los teatros Carrera y O'Hi gins. Además irá en la vermouth Esmeralda.

"CABALLERO POR FUERZA", POR PAT O'MALLEY, SE ESTRENARA HOY EN LOS TEATROS SETIEMBRE Y BRASIL

Una película altamente simpática es "Caballero por fuerza", producción Universal que la Sociedad Aurelio Valenzuela B. y Cía., estrenará hoy en los teatros Setiembre y Brasil.

Su argumento es adaptación de la novela inglesa "Cuarenta años de amor", protagonistas son May Mac Avoy y Pat O'Malley.

"Humano, muy humano" es el tema Trata de las penas de los padres de humilde condición que educan a su hijo como si fuera un aristócrata. Es como si mataran en ellos el instinto filial. El muchacho se siente av gonzado de sus padres y los nieg la desgracia de todos.

Como todas las modernas pro ciones Universal, esta cinta se d taca por su admirable presenta y su espléndida fotografía.

EL PROVIDENCIA PRESENTA HOY "LA PERFIDA" DE VALENTINO

El Providencia, en sus funciones de hoy presenta la extraordinaria película Paramount, "Cobra" o "La pérfida", última creación del malogrado ídolo del mundo femenino, Rodolfo Valentino.

"Cobra" es una cinta donde se ve a Valentino que conquista tantos corazones por su gallardía y por su apostura varonil, como por la distinción de su labor interpretativa.

"Cobra" es el nombre simbólico de la película, porque en ella vemos a la mujer engañar lo mis que la serpiente de este nombr galán que le ofrecía su corazón y vida.

El rol de vampiresa está nado en esta cinta por esa admirable de belleza y de atra diabólica que se llama Nita N

Mañana "Hindenburg" o "La va Alemania".

CINEMA STAR CHILEAN CINEMA CORP. ESPECIAL Y NOCHE **LA GITANA BLANCA** POR RAQUEL MELLER

ALHAMBRA HOY ESPECIAL Y NOCHE **LA SIN VENTURA** NOVELA DE "EL CABALLERO AUDAZ"

PASADO MAÑANA LA FIRMA STEVENSON Y VILLEGAS ESTRENA EN EL PRINCIPAL, LA AUBERT HISTORICA, "LOS AMORES DE MARGARITA DE BORGOÑA", POR MARTA LENCLUD

La firma Stevenson y Villegas, que tan brillante triunfo obtuvo con la presentación de Hindenburg, estrenará pasado mañana en El Principal una super-producción gigante del Consortium Aubert de París, "Los amores de Margarita de Borgoña".

Las tres novelas del famoso escritor Micheo Zevaco han sido llevadas a la pantalla por el Consortium Aubert de París con exquisitez abrumadora de detalles. Jamás historia llamó tanto la atención al mundo.

Cuando el rey Luis X se mostraba por vez primera al público y era aplaudido por la multitud, se produce un gran escándalo originado por Juan Buridan, estudiante de la Sorbonne, quien acusa al primer Ministro del Rey Marigny de asesino y ladrón de los dineros públicos.

Esta acusación del defensor de la plebe irrita a los soldados del rey, quienes quieren cargar contra la muchedumbre, pero ésta resiste y salva de las iras de la soldadesca a Buridan.

Luego los acontecimientos se precipitan porque la reina Margarita de Borgoña, que es una mujer lujuriosa se siente fascinada por la apostura y gallardía de ese muchacho que así desafía a sus guardias. Lo hace buscar y le da cita en la famosa Torre de Nesle, sitio tenebroso donde después de gozar el placer y el amor con sus amantes los asesinaba arrojándolos al río.

Buridan acepta la invitación, pero lejos de aceptar los favores de la reina la increpa por sus liviandades que la hacen indigna de ser la soberana de un pueblo de la altivez del francés. Ella indignada quiere castigarlo, pero no contaba con la audacia de Buridan, quien en compañía de un fiel escudero huye y se burlan de la soberana.

La presentación escénica de "Los amores de Margarita de Borgoña" es algo que asombrará al espectador por la magnificencia y por el deslumbrador encuadre de las escenas ajustadas estrictamente a la época en que se desarrollan.

"Los amores de Margarita de Borgoña" se estrenarán como dijimos el Viernes próximo en las dos funciones de El Principal.

EL SPLENDID ESTRENA MAÑANA "POR SOBRE TODA LEY" PARAMOUNT ALEMANA DE MIA MAY Y LYA DE PUTTY

En sus funciones sociales de mañana esta sala presentará el estreno de una Paramount exclusiva de Max Glücksmann titulada "Por sobre toda ley", y que es una de las poquísimas obras que la Paramount ha filmado fuera de sus talleres y hecho interpretar por grandes estrellas europeas.

"Por sobre toda ley", es un recio drama de ambiente, trama, intriga, tipos y caracteres puramente hindúes; una obra desarrollada en la lejana y enigmática India y que tiene el inmenso valor de haber sido filmada en la misteriosa tierra de las junglas y las pagodas. El argumento íntegro de esta singular y bellísima producción gira en torno de asuntos y costumbres hindúes.

Mya May, Lya de Putty, Bernard Goetzke, Conrad Veidt, Erna Moreno, Paul Richter y Olaf Fonss interpretan esta película.

MUSICA

TEATRO MUNICIPAL

ANOCHE SE CANTO "MADAME BUTTERFLY"

El anuncio del drama japonés de Puccini, por el cual el grueso público no disimula sus preferencias, y el nombre de los artistas que iban a tener a su cargo los roles fundamentales, logró atraer anoche una gran concurrencia al Municipal.

Aunque no está a la altura musical de otras obras del mismo compositor, "Madame Butterfly", contiene bellos efectos orquestales y algunos motivos de indiscutible riqueza melódica.

Carmen Melis, que hace algunos años tuvimos ocasión de apreciar en esta misma obra, supo anoche dar un carácter especialmente delicado y sentido a su papel de Cio Cio San. En el segundo acto, que está casi por completo a su cargo, pudo demostrarnos la encarnación que hace del personaje que vive en la escena, no sólo por la desenvoltura y naturalidad con que nos va convenciendo en todos sus movimientos sino también por las inflexiones de su voz, que armonizan con el sentido de la partitura.

En el tercer acto su actuación escénica fué la de la artista dramática convincente.

Desde su estreno con "Boheme", el tenor Minghetti quedó consagrado como un artista de extraordinarios méritos, poseedor de múltiples recursos escénicos y vocales.

Seguro y como consciente de sus aptitudes y de sus posibilidades, Minghetti sabe poner su bellísima voz y sus demás condiciones al mejor servicio del personaje que encarna. Su actuación de anoche no vino sino a confirmar el elogioso concepto que de él nos habíamos formado. En el primero y en el tercer acto estuvo acertadísimo, siendo objeto de entusiastas aplausos.

El barítono Moebis supo hacer honor a la confianza depositada en él, poniendo de su parte todo lo necesario para dar carácter a su rol de Sharpless, a pesar de su importancia relativamente secundaria.

Muy correcta la orquesta a las órdenes del maestro Falloni. Los coros disciplinados.

En resumen, una buena impresión más de la compañía lírica del Municipal.—J. C.

El Cristo de la Historia

DISCURSO PRONUNCIADO POR DON RICARDO COX-MENDEZ, EN LA SESION DE CLAUSURA DEL CONGRESO DE LAS JOVENES CATOLICAS

Señoritas congresales:

Correspondiendo con verdadero placer a una atenta invitación de vuestra Presidenta, tengo el honor de dirigiros la palabra en esta solemne sesión de clausura de vuestro admirable Congreso.

Tuve también la suerte de asistir a la sesión inaugural; y os aseguro que esa sesión, grabada desde el Viernes en mi memoria con caracteres indelebles, es uno de los más grandiosos y emocionantes espectáculos a que he asistido en el curso de mi ya larga vida.

Como se ve todos los días a dos mil señoritas, flor y nata de la juventud de un país, congregarse bajo la dirección de los obispos y del alto clero, para recordar los grandes principios de la Religión y los severos e imperiosos deberes que ella impone a sus adeptos.

No es frecuente ver a cabecitas femeninas de veinte años pensar como pensaron los Padres de la Iglesia, ni de labios que parecen frescos botones de rosas ver brotar a raudales la más literaria y conceptuosa elocuencia.

No es frecuente ver reunido bajo la cúpula de un inmenso teatro todo lo que un gran país tiene de juventud, de belleza, de gracia, de elegancia, de distinción y de virtudes, con el exclusivo objeto de fortificar la fe religiosa y de fomentar el espíritu de abnegación y de sacrificio que exige el moderno apostolado.

Desde el primer día de vuestras sesiones yo quedé clavado en mi asiento, como me habéis visto; y mudo, estático de sorpresa y de admiración, no he perdido una palabra de vuestros bellos discursos y disertaciones sobre los más elevados temas que pueden ocupar la mente humana, y redactados todos con un estilo y en una lengua que honran a la literatura nacional.

Señoritas: Siempre y en todas partes la juventud femenina fué el más bello ornato de la sociedad; pero vosotras sois además su honra, su esperanza, su guía y su ejemplo.

¡Honor y gloria a vosotras!

Si yo hubiera prestado oídos en esta ocasión a las sutiles insinuaciones de la vanidad, me habría limitado a recitar delante de vosotras, convenientemente estudiada, una de esas sonoras arengas redactadas previamente, calculadas para deslumbrar la imaginación y tocar las cuerdas de la sensibilidad, y con las cuales tan fácilmente se arrancan los aplausos a un auditorio benévolo.

Pero con ello, yo habría faltado a mi deber; y vosotras no habríais sacado provecho alguno de mi discurso, porque de tales arengas no queda absolutamente nada en el alma de los oyentes, una vez extinguido el eco de las palabras.

Por eso he preferido traeros este discurso meditado y escrito, al cual estoy dando lectura, en el cual hay al menos **una idea clara y precisa**, y aún creo que nueva para vosotras, que puede quedar grabada en vuestra inteligencia, y serviros de algún provecho en vuestras tareas del apostolado católico.

Ella será el recuerdo de mi participación en vuestro Congreso.

Para ella os pido vuestra atención.

Un hombre ha estado en todos los labios repetido muchas veces en todos los discursos; un recuerdo, en todas las memorias; una imagen ideal, ante todos los ojos del espíritu; un mismo sentimiento purísimo, en todos los corazones: el nombre, el recuerdo, la imagen, y el amor de Jesucristo.

Todo se ha hecho por El y para El; todo se ha dicho por El y para El. El ha sido el principio, el medio y el fin de vuestras deliberaciones, el tema central y único de vuestros pensamientos y de vuestros afectos.

Puede decirse que El ha presidido virtualmente este admirable y ejemplar Congreso de la Juventud Femenina de mi Patria.

Siguiendo vuestro ejemplo, El será también todo el tema y el solo tema de mi discurso.

Pero, vosotras, almas juveniles y puras de mujer, cuya virginal inocencia no ha aspirado todavía los miasmas deletéreos de la vida humana, tenéis el derecho, al hablar de Jesucristo, de predicar su religión y de hablar el cálido lenguaje de la piedad.

Os parecéis en eso a los sacerdotes de Dios que han presidido vuestras asambleas, profesionales de la religión y de la virtud, que han adquirido el mismo derecho después de ruda y victoriosa batalla librada contra sí mismo con las armas de la oración y de la penitencia.

Nosotros, los simples laicos católicos, que cargamos sobre nuestras espaldas el pesado fardo de la miseria humana, no tenemos, no, el derecho de daros lecciones sobre el Jesucristo de la religión y de los altares, que conocéis mejor que nosotros porque lo frecuentáis más que nosotros, porque lo amáis más que nosotros, porque tenéis más fe que nosotros; y sobre todo, porque teniendo un corazón más puro que el nuestro, lo comprendéis mejor que nosotros.

En esta misteriosa y sagrada ciencia de Jesucristo, vosotros, señores sacerdotes, sois los verdaderos y autorizados maestros; vosotras, señoritas, sois las gentiles maestras, autorizadas también por la cándida inocencia de vuestra vida; y nosotros, los laicos católicos, no somos más que vuestros humildes discípulos y vuestros fervientes admiradores.

Empero, por felicidad para el género humano, la imagen ideal del Cristo tiene dos aspectos: por uno de ellos pertenece a la Religión; por el otro, a la historia positiva de la humanidad.

El Dios que adoramos en los altares, porque en ellos reside, según el dogma central de la Iglesia Católica, se llama Jesús de Nazareth en la historia del mundo.

Nació de una mujer, como todo ser humano; en un instante de la sucesión del tiempo y en un punto determinado del planeta que habitamos.

Jesucristo, fundador de nuestra Religión y único objeto de ella, es, pues, también objeto y materia de la historia.

La historia es una ciencia positiva, como las matemáticas, como las ciencias físicas y naturales.

En el curso del siglo XIX las ciencias históricas han hecho progresos inmensos. La más remota antigüedad ha sido iluminada, mediante pacientes y admirables investigaciones de los sabios, con verdaderos torrentes de luz, que han disipado todas sus oscuridades y misterios.

Jesucristo, el personaje central de la historia universal, ha sido estudiado desde 1830, más o menos, y hasta hoy, por los mismos métodos rigurosamente científicos y positivos que la ciencia moderna aplica a todas sus investigaciones.

¿Y cuál ha sido, en resumen, el resultado de estos maravillosos y profundísimos estudios?

He aquí, distinguidas señoritas, algunos rasgos de la imagen, neta y exclusivamente histórica, de Jesús de Nazareth.

Los copio, para vosotras, traduciéndolos, de la obra monumental y clásica de Ewald, profesor de exégesis bíblica de la Universidad de Göttingen, en Alemania, y reputado por consentimiento unánime de la Europa, como uno de los más grandes exégetas del siglo XIX.

Escuchad:

"He aquí toda la cuestión: ¿es cierto que en Jesús de Nazareth ha aparecido realmente sobre la tierra la vida divina y humana más alta y más pura que haya podido jamás aparecer?

Esta vida ¿ha sido constantemente victoriosa del error y del mal, aunque enteramente sometida a las leyes de nuestra tierra y de la historia de la humanidad?

Esta vida, aunque en lucha incesante contra las olas invasoras y temibles de la perversidad humana ¿no ha estado siempre perfectamente desprendida de ellas?

Esta vida, brotada del seno de Dios ¿**ha fundado el reino de Dios, para Israel y para todas las naciones, para todos los hombres y para siempre?**

Y bien, **he aquí el fruto de las investigaciones más exactas y de la ciencia más profunda:** ¿qué pueden decir de esta vida del Cristo hoy día los que dudan de ella?

¿A caso toda nueva investigación y todo nuevo esfuerzo de la ciencia no iluminan su realidad con resplandores cada vez más brillantes y sorprendentes?

—La sublimidad de esa vida ¿no aparece cada vez más deslumbradora y misteriosa?

Sí, esta vida es, hasta el fin, y por todos los siglos la luz que alumbra a todo el género humano.

¿Y quién puede amar todavía el error, quién puede estar abatido, desalentado si una vez siquiera ha percibido esta luz? Y en qué tiempo, en qué lugar, en qué corazón no brilla esta única y maravillosa luz?

"Cuando el Cristo aparece y comienza su obra, todo, por El y en torno suyo, se transforma en un viviente foco, de donde salen actos y experiencias de divina regeneración.

Salud de las almas, vigor de las almas absolutamente nuevo, poder de curación que se extiende del alma hasta el cuerpo, y que cura el alma y el cuerpo de sus más tenebrosas y sus más incurables heridas.

Para El, lo que hay de más humilde se transfigura, y los hechos pasajeros de nuestra humanidad se convierten en la enseñanza de la verdad permanente.

A su luz, toda la historia humana se transforma en historia de la religión, de la verdadera y suprema religión.

Pero, aquello que todos los siglos, en los cuales El no estaba, no han enseñado sino oscuramente, los pocos días o años en que El está lo enseñan de una manera clara y admirable por sus menores acontecimientos.

Insistiendo en el poder de curación del Cristo meramente histórico, el gran historiador alemán añade:

"En todos estos hechos de curación El operaba por su espíritu; todo estaba penetrado de ese sublime espíritu que lo conducía a todas las cosas, que brotaba de El como una agua viva, de todos sus actos, de todos sus pasos, de todas sus palabras, de todas sus enseñanzas.

Entonces el espíritu del Cristo entraba en acción todo entero; en seguida, con toda su potencia, obraba sobre el espíritu de los hombres que venían a ser curados.

El mismo, siempre plenamente consciente de su fuerza vivificadora, y al mismo tiempo lleno de la fe más pura y amorosa por el supremo y celeste Padre de toda salud: El mismo, antes de cada obra, levantaba al cielo su luminosa mirada para beber ahí la fuerza.

En seguida, pedía también a todos a quienes iba a socorrer, la fe en la presencia real del reino de Dios, y en la fuerza y en la virtud de Dios. El no quería curar sino cuando encontraba esa fuerza.

He aquí lo que es preciso admitir para comprender los efectos tan extraordinarios de su acción.

¿Y qué efectos no eran posibles cuando su alta y poderosa fe encontraba la fe de las almas que en él veían al Mesías? Su acción era entonces creadora, radical, prodigiosa de eficacia como por otra parte su vida de cada día, **vida que antes que El ningún hombre jamás había sabido vivir.** Nosotros no podemos tener hoy día, de esta parte de su obra, una idea suficientemente alta, y debemos considerar a toda la raza humana como realzada por él, después que él quiso descender al profundo abismo de sus sufrimientos.

"Aparte de estas curaciones, las cuales según todos los documentos **eran su obra de todos los días, y cuyo número inmenso** está apenas indicado en el Evangelio, es preciso distinguir particularmente otros hechos más sorprendentes todavía..."

¡Atención señoritas! **es la historia**, no la fe la que va a hacer esta declaración solemne, trascendental y definitiva:

"...otros hechos más sorprendentes todavía **como las resurrecciones de muertos, los millares de hombres nutridos con algunos panes y algunos peces, el cambio del agua en vino, el apaciguamiento de la tempestad, la marcha sobre las aguas, y las curaciones a distancia por la simple irradiación de su espíritu.**

Todos estos **hechos** pertenecen ciertamente a los primitivos datos evangélicos.

Son éstos los más altos momentos de su poder sobre el mundo exterior".

Era a este terreno, señorita, a donde yo quería llegar principalmente.

Habréis oído mil veces a la incredulidad pedante e ignorante de nuestro país negar la realidad histórica de los milagros evangélicos, y he aquí que el más grande de los historiadores racionalistas de Jesucristo de toda la sabia Alemania contemporánea y del mundo moderno nos dice:

"Los milagros del evangelio son **hechos de la historia positiva, comprobados con todos los documentos que las ciencias históricas contemporáneas tienen hoy al alcance de su mano".**

Y como dando una respuesta previa y haciendo una advertencia definitiva a las objeciones de la ignorancia, el historiador dice todavía:

"No tenemos razón alguna para poner el menor límite a los poderes del espíritu ni para determinar arbitrariamente hasta dónde podía llegar su fuerza en Jesucristo".

Los límites de este discurso me obligan, señoritas, a omitir los pasajes que en la inmortal obra de Ewald siguen inmediatamente a los ya citados, y que son sin duda las más bellas páginas de historia que se hayan escrito en los tiempos modernos.

Pero me es imposible no agregar la página magistral y sublime que el gran historiador profano de Jesucristo dedica a comentar y a interpretar, a la simple luz de la razón humana y de la documentación histórica, el sacrificio de su Héroe.

Oíd:

"Lo que él trae precisamente a la vieja Religión **ya verdadera** pero **todavía imperfecta**; lo que falta al grupo de hombres que son sus depositarios, y aquellos a que tienden desde largo tiempo todos los deseos es lo siguiente: la indomable serenidad, la fuerza y la actividad triunfantes del más puro amor divino; amor que penetra todo pensamiento, que penetra toda acción; que realiza toda ley, buena pero no cumplida todavía; amor siempre vivaz y siempre despierto a toda nueva luz, a todo nuevo deber divino; amor que se **declara al mundo para el Gobierno del mundo**, sabiduría directriz que se revela, ante todo, por la humilde obediencia, por la austera abnegación, y por el heroico sacrificio de sí mismo.

De este modo, **él es el Hijo de Dios**, como nadie lo ha sido, y como él fué, en este cuerpo mortal y en una vida limitada, el puro esplendor y la gloriosa imagen del Eterno mismo.

Es así cómo el **Cristo es el Verbo de Dios**, que sale por la palabra humana, por todo su ser y por todas sus acciones, **hablar y operar como Dios mismo**; que sabe poner a la luz del limitado pensamiento humano las profundidades de Dios, y revelar al mundo, en una imperecedera y omnipotente revelación, el espíritu de Dios mismo.

De este modo él se presenta **(ante la simple razón humana y ante la historia) como el único y verdadero Mesías; el eterno rey del Reino de Dios**, que él, el primero de todos, ha introducido al mundo todo entero.

De este modo es **el ser único, el Guía y el Señor** a quien debe seguir todo hombre impulsado por el espíritu de Dios, todo hombre cuyo pensamiento, trabajos y sufrimientos sean la investigación pura y perfecta de Dios."

"Empero ¿acaso lo perfecto es posible en nuestra imperfección humana? ¿Acaso lo eterno es posible en nuestra mortal caducidad?

Jesús lo demuestra como nada fué jamás demostrado; y lo enseñara eternamente a todo espíritu y a todo corazón que no huyan de su luz."

"Pero, mientras él trae al mundo la pura luz y las bienaventuranzas del bien, el odio del mundo lo anonada; y parece querer experimentar si él es el héroe y el santo verdaderamente grande, verdaderamente fuerte **para sufrir lo que nadie sufrió jamás.**

Bajo este choque espantoso, él no vacila.

Ha venido para vencerlo todo con la paciencia, **para sufrir y morir**, tan grande y poderoso en el sufrimiento como en la acción y en la enseñanza.

Mas, si él soporta **los sufrimientos extremos abandonado de todos, no es abandonado por Dios**; y es por la fuerza de Dios, como lo opera todo y lo soporta todo; y es por la fuerza de Dios cómo desde el fondo de su anonadamiento obtiene la más alta victoria."

"Helo ahí, aniquilado como un malhechor, hasta donde la perversa voluntad de los hombres podía aniquilar **a aquel a quien jamás la menor falta pudo ser imputado**; sea que se mire en él a un hombre igual a los demás, sea que se reconozca en él al verdadero Mesías más grande que todos los hombres.

Ahora bien, aquél **a quien** desde hacía tantos siglos ellos esperaban como su Salvador, como la bienaventurada esperanza de Israel, los Jefes del pueblo de Dios y la masa del pueblo lo abandonan y lo deshonran.

Aquel que viene a traer la salud a ese pueblo y a todos los pueblos, aquel que, **el único**, sabe enseñar a los hombres como todo bien puede germinar y madurar en nuestra tierra, él es juzgado por las más altas justicias de Israel y del paganismo; y se ve tratado **como el más peligroso seductor del género humano.**

Aquel que, **el único**, en presencia de todo lo que el mal, desde las primeras edades del mundo y durante todos los siglos, había acumulado de errores, de pecados, de desórdenes y de feroz perversidad; aquel, digo, que a esta masa de errores no opone sino la más alta sabiduría, el más divino amor y la mansedumbre más inagotable, se ve derribado por la ola impura en que se unen para anonadarlo el pecado de Israel endurecido y el pecado del sensual y estúpido paganismo.

En el pueblo que antes que todos los otros debiera haber sido el pueblo santo, el pueblo amado de Dios, el error y el pecado se habían acumulado y habían fermentado durante quince siglos; y he aquí que la rabia y el veneno **de todos esos errores y de todos esos pecados**, inveterados, endurecidos, amontonados en un solo foco, vienen a caer sobre Jesucristo.

Y no es **por accidente**, por cólera pasajera del pueblo por lo que él sucumbe, como San Juan Bautista; sino que es por la esencial y única cuestión de la vida de Israel, **la cuestión del reino de Dios, de la verdadera sociedad religiosa.**"

"Es en el momento más crítico de la gran lucha por el establecimiento de **esta sociedad santa, por la fundación de todo su porvenir sobre la tierra**; es entonces, digo, cuando toda la rabia, toda la perversidad del antiguo mundo cae sobre ese abandonado, sobre ese pobre, ese desarmado, sin fuerza humana, ni gloria humana.

Todo eso quiere aniquilar a este **fundador único de una sociedad depositaria de la absoluta verdad religiosa**, para anonadar con el mismo golpe, y en su germen, la religión apenas fundada.

Pero, precisamente es en el momento en que ese Rey oculto del verdadero Reino de Dios va a desaparecer de entre los hombres sin ser conocido de ellos, en el momento en que el Divino Reino, apenas fundado parece ser aniquilado junto con su fundador, es en ese momento mismo cuando él prueba su invencible fuerza por maravillas, y cuando, de la tumba de ese rey, de ese **rey entregado a la muerte por el pecado de todo el género humano, el bello reino renace para una vida infinita y para un esplendor eterno.**

La muerte y la tumba de Jesucristo son en la historia dos rápidos acontecimientos; pero ellos marcan el término preciso en que termina la antigüedad, y en que comienza el mundo nuevo.

El fin del antiguo mundo, ciertamente, no llega antes de Jesucristo; pero llega con él, y esa tumba no parece cerrarse sino para sepultar con el cuerpo del Cristo al viejo mundo todo entero.

Decidme, señoritas, en esta silueta del **Cristo histórico**, en este breve y estupendo resumen de toda la doctrina cristiana, hechos por la pluma de un sabio historiador profano y racionalista ¿no habéis descubierto todos los divinos rasgos del Dios que reside en nuestros altares y que reina en nuestros corazones y todo el dogma religioso que profesamos?

El Cristo de la historia profana y positiva ¿no es tan bello y tan adorable como el Cristo del evangelio y el Cristo de la Religión?

Ved el ancho lugar que las modernísimas ciencias históricas le asignan a Jesucristo. Considerad en seguida la insolencia de la ignorancia cuando afirma que la Religión está reñida con la ciencia, imbecilidad que se dice y se escribe todos los días.

Las páginas de sublime elocuencia a que acabo de dar lectura pertenecen a una obra monumental y clásica de exegesis bíblica, la más importante tal vez que hasta ahora se haya escrito en el mundo.

El traductor francés las comenta en estos términos:

"Ruego al lector que acaba de meditar con regocijo y con sorpresa estas bellísimas páginas, considerar que esto es lo que se llama **el más reciente estado de la ciencia, en Alemania, y entre los racionalistas.**

El señor Ewald es **hoy día tal vez el primero de los hebraisantes y orientalistas de la Europa, y uno de los hombres que más han profundizado la historia de Israel, sin la cual, como él muy bien lo dice, no se podría comprender a Jesucristo.**

Ahora bien, este sabio consumado, al escribir esas páginas, no se había propuesto de ninguna manera escribir páginas de piedad poética; sino que declara con razón que apoya sus aserciones sobre la **realidad histórica**, haciendo debido uso precisamente del **genuino resultado científico de todas las minuciosas investigaciones alemanas.**

Creo que basta, señoritas.

Conocéis ahora al Cristo de la historia, al Cristo de las ciencias históricas modernas; es tan bello, tan sublime, tan adorable, tan divino como el Cristo de la Religión, puesto que ambos son la misma persona.

Esta era la idea, nueva acaso para vosotras, como lo fué para mí hace algunos años, que yo quería dejar bien grabada hoy en vuestra inteligencia.

Esta es la nueva arma que yo quería poner en vuestras manos para que la esgrimáis valiente y triunfalmente en las tareas diarias de vuestro apostolado.

Cuando la atrevida ignorancia se burle de vuestras creencias porque no reposan en base científica, decidle cara a cara: "Profesamos nuestra santa Religión conscientemente, y la predicamos con la última palabra de las ciencias históricas en nuestros labios".

Grabad, pues, en vuestra mente de un modo definitivo e indeleble esta magna verdad, mil veces demostrada con la claridad absoluta con que la acabo de demostrar una vez más: **la virtud, la inteligencia, y la ciencia proclaman la divinidad de Jesucristo**; la cual no tiene más enemigos en el mundo que la maldad, ante todo, la ignorancia, la ininteligencia, o el orgullo de la inteligencia misma, rebelde a veces a los resultados de sus propios triunfos, y a la evidencia de sus propias demostraciones.

Con esa verdad a la vista, calculad la magnitud del crimen que cometen las naciones cuando expulsan ese nombre de sus Constituciones políticas...!

Apreciad también la malicia y la cobardía de la estafa que hacen ciertos hombres a la niñez indefensa, cuando ocultan en la enseñanza de la historia los rasgos de esa figura real que la llena por completo con sus divinos resplandores, o cuando la desfiguran y falsifican con las más vulgares imposturas.

Hace algo más de 10 años—¡diez años solamente!—que yo conocí de cerca al Cristo de la historia. Antes, como vosotras, como todo el mundo entre nosotros, sólo conocía al Cristo de la Religión y de la fe.

Fué en Filadelfia, en una serena tarde de otoño. El doctor Newbold, catedrático de cristianismo de la Universidad de Pensylvania, después de una conferencia doctrinal que tuvo la bondad de darme a mí solo, me hizo esta declaración: **"Cuando yo era un ignorante de la historia**, no creía en la divinidad de Jesucristo."

Después de veinte años de estudio y de profesar mi cátedra, todas las noches inclino la frente ante la imagen del "Hombre de los dolores", que es "mi Señor y mi Dios".

Al oír tales palabras mis ojos se humedecieron: y poniéndonos ambos de pie, y pronunciando el mismo y divino y sacrosanto nombre, un cristiano protestante y un cristiano católico confundieron sus plegarias y mezclaron sus lágrimas...

Desde entonces, señoritas, yo vivo enamorado del Cristo de la historia. Entonces concebí la idea de que acaso la manera más eficaz de difundir el conocimiento y el amor de Jesucristo entre los que no lo conocen por la fe, es dirigirse a su inteligencia con las ciencias históricas en la mano.

A esa tarea es mi propósito dedicar las actividades del resto de mis días.

¡Quiera el "Hombre de los dolores", "mi Señor y mi Dios" darme fuerzas, luces y éxito en esta que es la más grande de las empresas, y el más noble uso que se puede hacer de la tarde de una vida!

El tercer Congreso de los Empleados Particulares

MEMORIA QUE PRESENTA LA JUNTA EJECUTIVA DE LA UECH, AL TERCER CONGRESO DE EMPLEADOS PARTICULARES, EN LA CIUDAD DE TEMUCO

Compañeros:

Obedeciendo a los acuerdos que se tomaron en el Segundo Congreso celebrado en Concepción, respecto de la personalidad jurídica de nuestra institución y de la sede de la Junta Ejecutiva, este organismo que funcionaba en Valparaíso tomó un acuerdo especial para establecer en Santiago la nueva Junta Ejecutiva de la Uech, acatando así las resoluciones del Congreso anterior y de acuerdo con las disposiciones del Gobierno al concedernos personalidad jurídica por Decreto N.o 2892 del Ministerio de Justicia de fecha 17 de Octubre de 1925.

De común acuerdo con los compañeros del Consejo Administrativo Local de Santiago se constituyó en esta capital la Junta Ejecutiva de la manera siguiente:

Presidente, Francisco Hinojosa; Secretario General, Manuel Manresa; Secretario de Actas, Carlos Contreras Labarca; Tesorero, Donato Román; Consejeros, Elías Torresante, Antonio Rodríguez y Jorge Neut Latour, representantes de Cautín, Tacna, Santiago, Voldivia, Coquimbo, Aconcagua y Antofagasta, respectivamente.

Los miembros que componían la Junta Ejecutiva, con residencia en Valparaíso, a pesar de las atribuciones amplias que le otorgó el Congreso de Concepción, no hizo cuestión de disputa respecto de la sede de la institución, y facilitaron en todo momento la constitución de la nueva Junta— sin siquiera solicitar un puesto en ella— con el objeto de servir a los altos intereses de la colectividad.

Congreso extraordinario de Marzo — Durante los días 6 y 7 de Marzo celebramos en Santiago un Congreso extraordinario para tratar sobre varias cuestiones de interés general para los empleados del país.

Siguiendo el precedente sentado en Concepción acerca de la Presidencia de los Congresos, por unanimidad fué designado para presidir esta reunión extraordinaria el Representante Legal del Consejo de Santiago, compañero Luis Quiroga.

En este Congreso se aprobaron importantes acuerdos relacionados con los siguientes punto.:

Adulteraciones hechas a la Ley de Empleados Particulares.

Constitución de los Tribunales de Conciliación y Arbitraje y de la Junta de Previsión y Administración del Fondo de Retiro.

Caja de Retiro para los Empleados Particulares.

Cooperación a los ex-empleados del ex-Banco de Chile.

ex-Banco Español de Chile.

Cooperación al proyecto de Reforma educacional.

Cooperación a las instituciones de empleados públicos ante la amenaza de disolverlas a pretexto de considerarlas de resistencia.

Unión Gremial de obreros y empleados.

Ley 308 sobre la edificación barata para obreros y empleados.

Los acuerdos respectivos como así mismo las consideraciones que se hicieron a este respecto serán dados a conocer en el Congreso próximo a celebrarse en Temuco.

Conferencia Internacional del Trabajo.— Por un acuerdo especial del Congreso de Marzo fueron designados como nuestros delegados ante la IX Conferencia Internacional del Trabajo, en Ginebra, los compañeros Alejandro Gallegos y Augusto Pinto, quines recibieron el mandato de trabajar porque se aceptara una moción en el sentido de auspiciar la celebración de una próxima conferencia internacional que trate exclusivamente sobre las condiciones de trabajo de los empleados particulares en el mundo entero.

En el Boletín de Informaciones Sociales de la Oficina Internacional del Trabajo, de Ginebra, correspondiente al mes de Julio próximo pasado encontramos que esta aspiración de la Uech ha sido realizada y al efecto se ha acordado lo siguiente:

"Reconocer la necesidad de una iniciativa encaminada a realizar un acuerdo entre las Uniones de Empleados de los distintos países, bajo la égida de la Confederación Internacional de Trabajadores Intelectuales, a fin de obtener una legislación social del mismo carácter para los empleados y sobre las bases de las leyes existentes más favorables y más adelantadas. El próximo Congreso se celebrará durante las vacaciones de Pascua del año 1927, en la ciudad de Bruselas".

(CONTINUARA)

NO GASTE UD. SU DINERO EN VANIDADES
CUIDE SU ESTOMAGO

La Casa Ortenzi

BANDERA 761-763

(CASA ROJA)

LE BRINDA UNA ESPLENDIDA OPORTUNIDAD PARA HACERLO

REGALAREMOS A TODO COMPRADOR DE CAFE SIRENA, UNA ESPLENDIDA CAFETERA MARCA SIRENA, PATENTADA, QUE CONSTITUYE UNA VERDADERA REVOLUCION EN LA PREPARACION DEL CAFE

AZUCAR granulada blanca, el kilo	$	0.70
AZUCAR de pan, el kilo...	$	1.00
AZUCAR refinada, el kilo	$	1.00
ARROZ Sublime, el kilo	$	1.05
ARROZ Carolino, brillante, el kilo...	$	1.25
ALPISTE importado, el kilo .. .	$	0.90
ACEITE Sasso, tarros de 1/2 libra	$	2.40
ACEITE Rayo, el tarro...	$	4.20
ACEITE Sasso, el tarro	$	4.30
ACEITE Bau, el tarro...	$	4.70
AJI color, importado	$	8.00
ACEITE Oliva, litro...	$	3.60
ARVEJAS mondadas, el kilo.. .	$	2.00
ACEITE suelto, especial de la casa...	$	4.00
ACEITE suelto, Campana	$	4.50
ARVEJITAS, el tarro.	$	0.60

CAFE SIRENA TORRIFICADO

M. C. R.

EL REY DE LOS CAFEES. PRECIO: $ 8.80, REGALA CAFETERAS SIRENA, PATENTADAS POR LA CASA

BACALAO, el kilo...	$	7.50
BOQUERONES de Málaga	$	4.00
CHOCOLATE, pan grande, la barra...	$	0.50
CIRUELAS de la cosecha, kilo.	$	1.40
COCOA Raff, el tarro	$	2.70
CAFE Guayaquil, el kilo	$	5.60
CALLAMPAS importadas, el kilo	$	12.00
CURAGUILLA ,el kilo	$	0.35
COCOA, el tarro..	$	1.20
CHOCLOS picados, el tarro	$	0.60
DURAZNOS, el tarro... ..	$	1.10
ESPARRAGOS, el tarro.	$	2.20
FREJOLES, el kilo	$	0.85
FIDEOS Sémola, el kilo	$	1.20
FRUTILLAS al jugo, el tarro, especial. Oso	$	1.80
FRUTAS surtidas, el tarro	$	1.20
GUINDAS al jugo, la lata	$	1.40
CARBANZOS especiales, el kilo.	$	1.50
GRANZA de trigo, de 1.a, el kilo	$	0.30
GRASA, el kilo..	$	2.80
GALLETAS en paquete	$	0.95
HIGOS de Málaga, el tarro	$	6.00
HARINA Flor, el kilo	$	0.85
HUESILLOS, nueva cosecha, el kilo...	$	1.50
HIGOS nuevos, el kilo	$	1.35
JABON Sapolio...	$	1.35

LAS CAFETERAS

CAFÉ
SIRENA
CASA
ORTENZI
BANDERA
761

"SIRENA"

que obsequiamos a nuestra clientela, son una novedad en este país y permiten por medio de una ifusión especial, obtener una calidad de café perfectamente filtrado y con el máximum de aroma. Recomendamos muy especialmente a los buenos tomadores de café, ensayen nuestra cafetera Sirena, seguros que sabrán apreciar las cualidades superiores de este nuevo invento. Patente de invención y marca registrada de la Casa Constante Ortenzi.

JABON Bon-Amí... ...	$	1.40
JABON Golden, la caja	$	0.65
JABON Inglés, la barra ..	$	0.40
LECHE evaporada ...	$	1.40
LANGOSTAS, el tarro	$	5.00
LENTEJAS nuevas, el kilo ..	$	0.90
MERMELADAS Santa Inés. Lo mejor...	$	1.40
MAIZ, el kilo...	$	0.30
MIEL de Palma, de Ocoa, el tarro	$	1.30
MAICENA, el paquete	$	0.40
MOSTAZA, el frasco ...	$	1.00
MANTECA de 1.a, el kilo	$	4.50
MERMELADAS surtidas, el tarro	$	0.70
PAPEL Higiénico, el rollo ..	$	0.85
PATE DE FOIE, el tarro..	$	0.30
POROTOS verdes, el tarro ..	$	0.50
POROTOS partidos, el tarro	$	0.70
PIMIENTOS morrones	$	1.50
POLVOS Royal...	$	2.00
PASTA Alfa... ...	$	2.60
PICKLES, el frasco...	$	2.00
QUAKER suelto, el kilo ...	$	1.50
SARDINAS americanas, de 600 gramos...	$	1.70
SARDINAS especiales	$	0.65
SAPOLIO, el pan ...	$	1.40
SEMILLA de cáñamo	$	0.75
SALMON Chum, el tarro	$	1.70
SALMON Rosado	$	1.80
SALSA de tomate, 4 tarros grandes, en...	$	1.00
TOMATES al natural, el tarro	$	0.60
TE SUPERIOR, libra	$	8.20
TE SANTA FILOMENA, libra..	$	4.00
TE a granel India, kilo	$	7.30
TE HORNIMAN, lata ...	$	10.00
TRIGO majado, el kilo	$	1.00
TRIGO candeal motero, el kilo..	$	0.80
VELAS grandes, 6, en paquete.	$	0.90
YERBA Paraguaya, el kilo	$	3.60

NOTA.— Por cada tres kilos de café que usted consuma, le regalaremos una cafetera Sirena. A los antiguos consumidores de café Sirena, y que conserven su envase, pueden canjear 1 por cada 10 envases vacíos, de un kilo o veinte de medio kilo, una cafetera.

CASA ORTENZI

EDIFICIO DE DOS PISOS, COLOR ROJO, DE DOS PUERTAS

Bandera 761-763

LA CASA MAS SURTIDA Y MEJOR ATENDIDA. ¡¡SI SE CONFUNDE, NO ES NUESTRA LA CULPA!!

Patriot
SHOE
SHOE

CALZADO HECHO A MANO PARA CABALLEROS

Elegancia, Suavidad y Duración son las características que distinguen al calzado de la acreditada marca "PATRIOL".

NO VACILE EN VISITARNOS

Hemos recibido un extenso surtido en diversidad de modelos y materiales

Casa Norte-Americana

ESTADO 246

BISMUTO BETA M.R.

BASE { YODO BISMUTATO DE QUININA

LIGA CHILENA DE HIGIENE SOCIAL

COMPLETA LA ACCION DEL NEO SALVARSAN CONTRA LA SIFILIS

SE VENDE EN TODAS LAS FARMACIAS DE CHILE

Es Inutil:

Usted comprará su pajizo, a

CAPELLARO

Fabricado en sus propios talleres.

TIPO RECLAME: $ 10.80.— ESTADO 2

Set—30

PAPELES CREPE DENNISON

LA LIBRERIA TESCHE

PASAJE MATTE 18 Y 19

Acaba de recibir de la CASA DENNISON MANUFACTURING Y CIA. un lindo y variado surtido en papel crepé en todos los colores y diferentes dibujos y un gran surtido en todos los demás artículos fabricados por la misma Casa, los cuales se exhibirán en

nuestras vitrinas el Jueves 16 del presente mes

LA PALIDEZ DEL ROSTRO

y la nerviosidad que casi siempre la acompaña son causadas muy a menudo por la disminución de los glóbulos rojos de la sangre.

Las grajeas

HIERRO -- BROMINA

(M. R.)

activan la formación de estos glóbulos y ejercen una acción benéfica sobre el sistema nervioso. Indicadas en casos de ANEMIA, HISTERIA, LEUCORREA, IRREGULARIDADES, etc.

(Base: Sesquibromuro de hierro).

FABRICACION
DE CAJONES
Y JABAS PARA FRUTA

Tenemos para entrega inmediata Cajones Vineros y Litreros.

"LA REPUBLICA"
BARRACA Y FABRICA
DOMEYKO 2354 — TELEFONO N.o 182, PARQUE

Faroles

de papel, para las fiestas del 18, ofrece:

"LA INICIATIVA"

MONEDA 820-822

LECHE

DESCREMADA

— DE —

12 GRAMOS POR LITRO

CONTRATA POR AÑOS EL

FUNDO TREBULCO

Talagante

PARA LAS FIESTAS PATRIAS

LA MAS COLOSAL REBAJA DE PRECIOS EN CONSERVAS NACIONALES Y EXTRANJERAS

CASA M. AGUILO -:- Puente 574, casa de una sola puerta

$ 2.00	3 Latas Duraznos Rubio, surtidos.
0.70	Lata Mermelada Fina Membrillos.
0.70	Lata Mermelada Fina Manzanas.
0.80	Lata Mermelada Fina Duraznos.
1.20	Lata Mermelada Fina Frutillas
1.20	Lata Mermelada Fina Guindas.
1.00	Lata Mermelada Damasco.
1.00	Lata Membrillos Rubio al Jugo, tarro grande.
1.00	Lata Manzanas Rubio al Jugo, tarro grande.
0.50	Lata Sardinas Españolas Sin Espina.
1.00	Lata Sardinas Españolas, 200 gramos.
1.70	Lata Espárragos Blancos.
1.20	Lata Damascos al Jugo.
1.35	Lata Leche Evaporada Fresca.
1.40	Lata Doble Porotos con Tocino.
1.40	Lata Guatitas a la Chilena.
0.60	Lata Porotitos Verdes, lata grande.
0.60	Lata Tomates, grande.

1.75	Lata grande de 1 kilo, Dulce Membrillo Rubio.
1.00	Frasco Mostaza Francesa.
2.70	Lata Miel de Cocalán.
1.35	Lata miel de Ocoa.
2.80	Frasco Pickles Surtidos.
1.00	Lata Pimientos Morrones, 1.a flor, 2 Caballos
9.80	Lata Manteca Pura, 5 libras.
8.00	Caja Dulce Membrillo Rubio, 4 kilos
8.00	Lata Doble Aceite Betus.
7.50	Botella Aceite Betus.
8.40	Lata libra Té Flor Fina de Weir Scott y Cía
8.20	Libra Té Superior Weir Scott y Cía.
5.60	Frasco Grande Manjar Blanco, 800 gramos
1.20	Lata Lenguas de Erizos.
3.40	Lata Atun en Aceite.
3.50	Lata Calamares en su tinta.
2.00	Lata Frutillas al Jugo.
1.70	Lata Cerezas al Jugo.

2.20	Lata Ostiones al Natural.
1.20	Lata Pate con Trufas, lata grande.
5.80	Lata grande de Anguilas en Aceite.
1.90	Lata de 1 kilo Gavilla fresca.
7.40	Kilo Té a Granel Kandegama.
1.10	Kilo Arroz Carolino.
1.20	Kilo Arroz Siam.
0.75	Kilo Azucar Granulada Sta. Blanca.
0.40	El paquete Maizena Clements.

PRECIOS ESPECIALES PARA COMERCIANTES

Reparto y Embarques a precios sin recargo alguno

Casa M. AGUILO

PUENTE 574, frente a la Campana del Incendio
TELEFONO INGLES 1652

S-16

PALOS PARA
BANDERAS

De todas dimensiones. Hasta metros de largo

"BARRACA LA REPUBLICA"
Domeyko 2354 — Teléfono
Parque

RAULI para PISO

Zócalos parquet. roble en todas dimensiones.

Laurel y álamo, para cielo.

OFRECE:

"LA REPUBLICA"
BARRACA Y FABRICA
Domeyko 2354, entre Av. España y República.— Teléfono 182, Parque

LA REFORMA DE LA ENSEÑANZA RURAL

ESTUDIARA UNA COMISION DESIGNADA POR EL CONSEJO DE EDUCACION PRIMARIA

Bajo la presidencia del Ministro de Instrucción Pública señor don Alamiro Huidobro V., celebró sesión ordinaria el Lunes último esta corporación.

Leída y aprobada el acta de la sesión anterior y tramitada la cuenta, el Consejo formó las siguientes ternas para la provisión de los empleos que se indican:

Para profesor de matemáticas en la Escuela José A. Núñez, de Santiago, don Evaristo Santana Muñoz, don Julio Maureira Rojas y don Carlos Kloecemann Tonolli.

Para profesora de trabajos manuales en la Escuela Normal N.o 2 de Santiago, doña Luisa Balmaceda Delgado, doña Lidia Teutsch Solar y doña Cleofe Tollini Barios.

Para profesora de economía doméstica en la Escuela Normal N.o 2 de Santiago, doña María Sotomayor Tapia, doña Guillermina Astorga Hinojosa y doña Berta Espinoza Herrera.

Para proveer interinamente la cátedra de historia y geografía en la Escuela Normal de Concepción, doña Raquel Rojas Zúñiga, doña Teresa Coddou Jorquera y doña Blanca Melo Cárdenas.

Para profesor de ciencias en la Escuela Normal de Victoria, doña Ana López Díaz, don José Flores Muñoz y don Oscar Cortés Silva.

Para Directora de la Escuela N.o 1 de San Felipe, doña Amanda Silva Castro, doña Emelina M. y doña Blanca Vivanco Merino.

Para profesor de matemáticas de la Escuela Normal José A. Núñez de Santiago, don Evaristo Santana Muñoz, don Julio Maureira Rojas y don Carlos Kloceman Tonolli.

Para profesora de trabajos manuales en la Escuela Normal N.o 2 de Santiago, doña Luisa Balmaceda Delgado, doña Lidia Teusj Solar y doña Cleofe Tonolli Barrios.

Para profesora de economía doméstica en la Escuela Normal N.o 2 de Santiago, doña María Sotomayor Tapia, doña Guillermina Astorga Hinojosa y doña Berta Espinoza Herrera.

Para la Dirección de la Escuela Superior N.o 36 de Santiago, doña Ana Jería Ramírez Borgoño, doña Elena Martel Téllez y doña Adriana Jara Martínez.

Para la Dirección de la Escuela Superior N.o 71 de Santiago, doña Judith Campos Pérez, doña Teofista González Villalón y doña Corina Soto Rengifo.

Para la Dirección de la Escuela N.o 121 de Santiago, doña Amalia Azócar Luna, doña Clara Flores Ruz y doña Juana Brady Maldonado.

Para la Dirección de la Escuela Superior N.o 140 de Santiago, doña Mercedes Cortés Vergara, doña María Ojeda Riveros y doña Carmela Rocco Gonzáles.

Para la Dirección de la Escuela Superior N.o 170 de Santiago, doña Mercedes Campos Riveros, doña Orfilia Guzmán Valenzuela y doña Aurelia Saavedra Pincheira.

Para la Dirección de la Escuela Superior N.o 186, de Santiago, don Alberto Lillo Carrasco, don Carlos Contreras Pérez y don Jenaro Pinto Suárez.

Para la Dirección de la Escuela Superior N.o 2 de Santa Cruz, doña Julia Ramos Varas, doña Beatriz Rebolledo Mendoza y doña Amalia Quintana del Pino.

Para la Dirección de la Escuela Superior N.o 5 de Imperial, don José Navarrete Diccaretz, don Pedro Godoy Franco y don Tomás Paredes T.

Para la Dirección de la Escuela Elemental N.o 8 de Santiago, don José Sepúlveda Silva, don Juan B. Zúñiga Carvajad y don Desiderio Zamorano Farías.

Para la Dirección de la Escuela Elemental N.o 28 de Concepción, don Manuel Padilla Medina, don Aurelio Valenzuela Baeza y don Ramón Oviedo Ramírez.

Para la Dirección de la Escuela Elemental N.o 31 de Concepción, doña Ana Rodríguez Poblete, doña Olimpia Betancourt V. y doña María Castañeda Ibáñez.

Para la Dirección de la Escuela Elemental N.o 11 de La Laja, doña Laura Artigas Osses, doña Filomena Córdova Sanhueza y doña Solidina Burgos Vega.

Para la Dirección de la Escuela Elemental N.o 4 de Temuco, don José Cofré Quezada, don Andrés Escobedo Jerez y don Vicente Hernández Maldonado.

Para la Dirección de la Escuela Elemental N.o 11 de Imperial, doña Auxiliatriz Gallardo Gallardo, doña Lidia Sáez Novoa y doña Matilde León Ríos.

Para la Dirección de la Escuela Elemental N.o 3 de Llaima, doña Telesila Arriagada Oñate, doña Elcira Aguayo Burgos y doña Blanca Arriagada Saavedra, y para la dirección de las siguientes Escuelas de tercera clase N.o 41 de Tarapacá, N.o 24 de Vallenar, N.o 27 de La Serena, N.o 39 de Ovalle, N.o 8 de Putaendo, N.o 19 de Casablanca, N.o 14 de San Fernando, N.o 87 de San Fernando, N.o 106 de San Fernando, N.o 32 de Curicó, N.o 35 de Curicó, N.o 40 de Chillán, N.o 14 de Yungay, N.o 11 de San Carlos, N.o 11 de Angol, N.o 48 de Temuco y N.o 15 de La Unión.

Autorizó a los siguientes Presbíteros para hacer clases de Doctrina y Moral Cristiana, a don Rafael Barriga Erazo y a don Exequiel Moraga en las Escuelas N.o 1 y N.o 4 de San Felipe y a don Domingo Atucha, en la Escuela N.o 1 de San Antonio.

El Consejo se ocupó también de las vacaciones de las Escuelas primarias del país, las cuales, según el antiguo reglamento interno de las escuelas públicas, tienen lugar en los días comprendidos entre el 15 y 22 de Setiembre, y en atención al mayor plazo que estas vacaciones tienen en los demás establecimientos de educación pública y privada acordó, mientras se dicta el nuevo Reglamento, que en el presente año estas vacaciones tendrán lugar en los días comprendidos desde el Lunes 20 inclusive, hasta el Miércoles 29 inclusive.

Después de oír una extensa exposición hecha por el Consejero señor Aguirre Cerda acerca de la necesidad de transformar el sistema de educación primaria en las escuelas rurales en el sentido de capacitar a los alumnos para una labor más eficiente en las diversas actividades de la vida rural, el Consejo acordó designar a los Consejeros señores Aguirre Cerda y Tocornal Matte, para que, asesorados por el Visitador de Enseñanza Agrícola, señor Leopoldo Morales, estudien la posibilidad de establecer en los alrededores de Santiago algunas escuelas rurales que sirvan de modelo a nuevos centros de actividad escolar, en las cuales cumpliéndose las prescripciones de ley en cuanto a enseñanza general, se realice el propósito de capacitar a los futuros habitantes de los campos en una más productiva labor de las actividades a que son llamados por el medio en que han nacido y para habilitarlos como un factor más poderoso de la riqueza nacional.

Considerando a la vez la afinidad que este problema tiene el de la alimentación de los niños que concurren a las escuelas públicas, la cual por ser muchas veces deficiente es un impedimento de la obligación escolar el Consejo acordó dirigirse a las Juntas Comunales de Educación, pidiéndoles su ayuda y su actividad para estimular a las Municipalidades tanto como a los particulares en la formación de Sociedades destinadas a subvenir a la alimentación escolar, y acordó asimismo, dirigirse al Ministerio de Instrucción pidiéndole que a su vez solicite del Ministerio del Interior la ayuda de los Intendentes y Gobernadores en este mismo sentido.

Finalmente se ocupó de diversas solicitudes particulares del personal, y acordó celebrar su próxima sesión ordinaria el Lunes 27 del presente.

Una asamblea general y una conferencia sobre la tuberculosis

HABRA HOY EN LA ASOCIACION GENERAL DE PROFESORES

Se desarrollará un programa literario-musical — Celebración de las Fiestas Patrias

Hoy, a las 5 P. M., habrá Asamblea General de la Agrupación Santiago de la Asociación General de Profesores de Chile, con el objeto de nombrar delegados a la Convención Provincial que se celebrará el próximo Lunes 20, en Talagante. Entre otros puntos de la tabla, figura la renuncia del vice-presidente.

A las 6, el doctor Víctor Villagra, dará una interesante conferencia sobre la tuberculosis. Se desarrollará un programa literario-musical y se proyectará una película recientemente llegada de Europa, sobre esta materia.

Entre las fiestas que prepara la Agrupación Santiago de la Asociación General de Profesores de Chile, para celebrar las festividades patrias, prometen alcanzar éxito los bailes que se efectuarán en el Hogar Social, Delicias 357, los días 18 y 19, de 5 a 8 P. M.

Las entradas están desde hoy a disposición de los interesados. Las señoritas deberán pasar personalmente a retirar su invitación.

EXPOSICION DE PINTURA AL PASTEL

El profesor señor Manuel Quevedo ha abierto en el Hogar Social de los Profesores, Delicias 357, una interesante exposición de pintura al pastel. Está abierta diariamente al público.

LAS NUEVAS ESCUELAS LITERARIAS

SERA UNO DE LOS PUNTOS DE LA CONFERENCIA QUE DARA MAÑANA DON ENRIQUE MOLINA EN LA BIBLIOTECA NACIONAL

El Rector de la Universidad de Concepción dará mañana, a las 6 de la tarde, una conferencia en la Biblioteca Nacional.

Ha elegido el conferencista el siguiente tema: "El cultivo de las letras, la deshumanización del arte y las escuelas nuevas".

Se nos informa que sirvió de base para el amplio estudio que dará a conocer el conferencista, la pregunta que un joven que se iniciaba en el cultivo de las letras dirigió a su maestro. Desorientado entre los diversos rumbos que toma hoy la literatura, el joven escritor pidió su opinión al señor Molina, quien después de un reposado estudio extendió de allí el tema para su conferencia de mañana.

La teoría de Ortega y Gasset sobre la deshumanización del arte es ampliamente estudiada por el señor Molina quien disertará sobre ese punto y también sobre las escuelas nuevas.

El tema como se vé, es de gran interés no sólo para los intelectuales sino también para quienes siguen de cerca las modernas tendencias literarias.

La señorita Aida Carreño, antes de comenzar la conferencia ejecutará en el piano un escogido trozo musical.

La entrada es libre.

El Inglés
puede aprenderlo rápidamente con pronunciación correcta por CORRESPONDENCIA.
Solicite folleto explicativo a
Federico Spencer
SAN MARTIN 509 — Santiago.

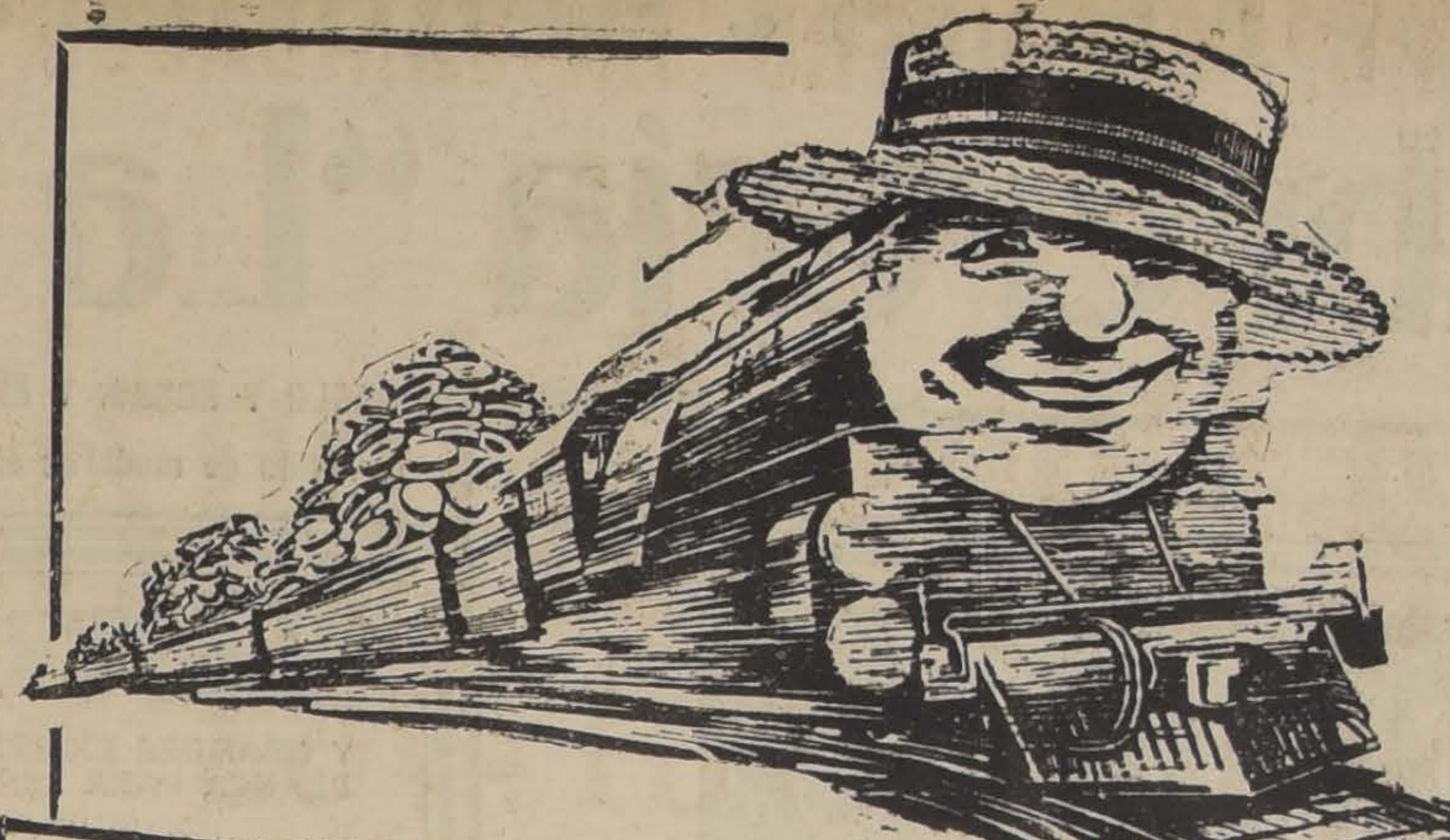

ACABAMOS DE RECIBIR
el más hermoso y selecto surtido en SOMBREROS DE PAJA, para la estación que se inicia.
¡¡PRECIOS SIN COMPETENCIA!!

CANOTIER de paja rustic blanca, ala dentada, modelo Gath y Chaves, última novedad
$ 12.50

CANOTIER de paja "Paillason", de la mejor procedencia alemana, artículo muy liviano, recién recibido
$ 18.50

CANOTIER de paja rustic blanca, orilla lisa o dentada, revestidos con guarniciones finísimas, modelos de reciente creación, a
$ 18.56

CUCALONES, médula de saúco, fabricación francesa, colores kaki o gris, modelo muy práctico y liviano, a
$ 12.90

JOCKEY en casimir de pura lana, colores de última novedad, ofrecemos un extenso y variado surtido, desde el bajo precio de
$ 7.90

CHUPALLAS de paja "Palma", forma natural, especiales para jardines, campo, etc., muy livianas y frescas, al ínfimo precio de
$ 6.90

Gath & Chaves, Ltd.

En Licores:
Asombrosa réclame de Viños COUSIÑO MACUL.
Licores finos "Despouy", a precios muy bajos.
Provéase para las Fiestas Patrias.

En el 3.er Piso
Visite la hermosa exposición de modelos de
CALZADO PARA SEÑORAS
de la aristocrática marca
"INSIGNE"
Exhibición en las vidrieras de Estado.
MEDIAS Y CORSES
para señoras, a precios ínfimos.
Gran baratura de Calzado para caballeros y niños.

LA ASAMBLEA PEDAGOGICA

Sigue creciente el entusiasmo en todos los centros docentes, para celebrar la asamblea en la semana próxima. Los pronósticos más optimistas de los organizadores, no dieron, ni con mucho, un número aproximado del que se ha inscrito, pues ya suben de seiscientos los adherentes.

En la secretaría general se encuentran a disposición de los interesados, adhesiones de los siguientes Liceos: Puerto Montt (niñas), Temuco (hombres), Angol (niñas), Ancud (niñas), Copiapó (niñas y hombres), Linares (niñas y hombres), Lebu, Talca (niñas), Coquimbo (hombres), La Serena (Normal de Niñas y Liceo de Hombres), Antofagasta (hombres), Osorno (niñas y hombres), Viña del Mar (niñas) y de Santiago el Aplicación (Sección Niñas) y el Liceo N.o 6. Se ruega, pues, encarecidamente que pasen a buscar las tarjetas, porque serán necesarias para entrar al salón de sesiones.

EL BAILE DEL 18 EN LA ESCUELA DE MEDICINA

Un gran éxito promete alcanzar el baile que los estudiantes de Medicina preparan en el local de su Escuela para el Sábado 18 del presente, a las 9 y media de la noche, como uno de los números oficiales de las fiestas patrias.

Se inaugurará ese día la gran iluminación definitiva de la Escuela que ha demandado un gasto superior a mil pesos y que dará al amplio local un aspecto mágico.

La comisión organizadora nos pide avisar al público que habrá esa noche un servicio extraordinario de autobuses hasta el término del baile. Nos pide avisar además que para evitar abusos que van en perjuicio de los asistentes hagamos saber que los guardarropas tanto de hombres como de señoritas son gratuitos y que los mozos están sólo autorizados para recibir propinas absolutamente voluntarias.

CRONICA POLICIAL

La tragedia de la chica de Colina

Una nueva investigación que ha estado a cargo de los carabineros de los ferrocarriles, ha dado otro margen a la acción judicial que se había iniciado respecto de la tragedia descubierta en los alrededores de Colina y donde fué hallada una niñita de dos años llorando su desventura, con varias heridas en el cuerpo, a consecuencias de haber sido arrojada del tren.

Los carabineros han establecido que la niñita se llama Margarita Pavéz, y que en compañía de su madre Mercedes Vargas hacía viaje a Santiago desde la ciudad de Tocopilla, uno de los centros del salitre.

También descubrieron los carabineros que Mercedes había hecho intimidad en el viaje con un tal Manuel Casanova López, quien sería el autor del atentado en contra de la pequeña que salvó de la muerte por uno de esos milagros que suelen producirse de vez en cuando.

Porque hay que comprender a una pequeñita de dos años arrojada desde una ventanilla de un tren en marcha; que se libró de las ruedas del convoy por uno de esos designios inescrutables de la Naturaleza; que tiene la suerte de encontrar poco después a un ferroviario que va recorriendo la línea y que la sorprende llorando, en vez de otro tren que la haga pedazos; que ese mismo encuentro la libre de una muerte irremediable, porque si pasa la noche a toda intemperie y sin alimentos, su fin es seguro y que en vez de toda esa tragedia se la recoja y se la envíe a Santiago en busca de mejoría y de la vida...

Los carabineros, al tener encima todo este panorama de crueldad, siguieron las huellas y encontraron no sólo a la madre, sino también al individuo a quien culpan de toda esta tragedia.

Y con todos los detalles, pusieron el hecho en conocimiento del Juez del crimen de turno, para que se iniciara el sumario respectivo.

Este magistrado interrogó a Manuel Casanova López, sidicado por los carabieros de ser autor de este hecho, sin nombre, y después de oír su declaración, lo hizo ingresar a la cárcel.

La acusación contra este individuo es muy grave, pero Casanova se ha defendido diciendo que la cosa no ha pasado como la relatan los carabineros, sino que en estado de ebriedad tomó la chica y se le cayó de sus brazos en circunstancias que atravesaba de un carro a otro...

Pero el hecho de que se ha librado la pequeñuela es providencial, y ahora se encuentra hospitalizada en el Manuel Arriarán, donde se le atiende para salvarle la vida.

La chica tiene dos años de edad y ha sido ya víctima de la más terrible desgracia que ha podido imaginarse y de la que libró con vida por obra de esos milagros incomprensibles aún.

FUE UN BALAZO QUE HIZO TEMBLAR AL MISMO JUEZ

EL PROYECTIL, COMO NO ENCONTRO DONDE INCRUSTARSE, SE PERDIO POR UNA PUERTA EN BUSCA DE LA ETERNIDAD

En el día de hoy se dará cuenta al Juez del Crimen de turno, de un hecho ocurrido ayer en la mañana y que fué el comentario obligado en los círculos judiciales.

Ocurrió que fueron citados a un comparendo los señores Luis Novión, arrendador, y José Francisco Vargas, arrendatario; y que una vez en presencia del magistrado del 2.o Juzgado de Menor Cuantía, ubicado en la Avenida Cumming N.o 342, no se pudieron poner de acuerdo...

El incidente fué promotivo por esa Ley de la Vivienda, que aún nadie comprende, ya que cada parte le da un giro distinto y siempre favorable a sus intereses.

Aquí había de por medio un lanzamiento, un pago de arriendos que se negaba, y otros casos por el estilo.

Y como en el alegato fuera imposible llegar a un acuerdo, el arrendatario sacó un revólver e hizo fuego contra el arrendado en presencia del mismo Juez.

Es de calcular la alarma que causaría la fuerte detonación con aquel proyectil loco que no encontraba dónde incrustarse...

Se aprehendió al autor del balazo y en el día de hoy será puesto a disposición del Juez del Crimen de turno.

No hubo ningún herido, pero el susto fué el terrible...

La Cooperativa Ferroviaria, víctima de los cacos

En la madrugada del día 9 del actual, se perpetró un robo en la Cooperativa Ferroviaria, ubicada en la calle Exposición, hecho que consistió en la sustracción de 17 cortes de casimir, 6 ternos de ropa del mismo género y cuatro pares calzado, avaluado todo en la suma de cuatro mil pesos, más o menos. Los ladrones para efectuar la operación, penetraron al interior de dicha Cooperativa dejándose caer por una claraboya del techo del edificio.

El Jefe de la Sección nombrada, Capitán don Roberto Jara Prieto, y su ayudante don Eufrosino Ravanales, una vez impuestos de lo sucedido y premunidos de las órdenes competentes, con toda actividad y celo, procedieron a la pesquisa con la debida oportunidad. Examinado minuciosamente por estos detectives el local donde tuvo lugar la ocurrencia, como primeros indicios encontraron algunas huellas dejadas por los ladrones en la fuga, lo que más tarde y en breve tiempo les permita dar con los autores y recuperar todo lo robado, que como se ha dicho, ascendía a la suma de cuatro mil pesos.

El principal autor de este robo, resultó ser el cabo de palanqueros de los Ferrocarriles, Ramón Martínez Ruiz y Claudina Ramírez Allende mujer con la cual éste vive; fueron detenidos por los agentes de dicha Sección señores Ravanales, Pedro García y Cirilo Romero y puestos a disposición del Juzgado respectivo, donde hoy se encuentran en sumario.

Una parte de las especies robadas, habían sido empeñadas por la Ramírez en diversas casas de préstamos de la capital, por un total de 390 pesos, cuyas especies fueron recogidas por los agentes nombrados con orden del Juzgado que conoce en el proceso, y el resto que consistía en 17 cortes de casimir, fueron encontrados en casa de Rosario Ruiz, madre de Martínez, calle Ongolmo N.o 26.

Demás está decir que la pesquisa efectuada por la Sección de investigaciones de los Ferrocarriles, constituye un récord de investigación en esta clase de hechos, pues a las 48 horas de cometido el robo antes referido, se encontraban en poder de la justicia los autores y recuperadas en su totalidad las especies, sin más indicios en sus principios de investigación, que la constatación de algunas hilachas de sacos que quedaron prendidas en las vigas del local donde se cometió el robo, huellas estas dejadas por los autores al huir.

Sin fósforo no hay vida
Todos nuestros órganos, sin excepción, contienen fósforo orgánico y la vitalidad de un ser decrece a la par que disminuye el fosfato en su organismo. Llévele fósforo orgánico y funcionará con regularidad. La FITINA es fósforo orgánico natural, de ahí su incomparable eficacia en las siguientes aplicaciones: Neurastenia — Debilidad sexual — Anemia — Raquitismo — Convalecencia — Lactancia y Maternidad — Inapetencia.
De venta en toda buena farmacia.
Fitina
MARCA "CIBA"
REINTEGRA LA VITALIDAD
Sociedad para la Industria Química en Basilea (Suiza)
Agentes Generales para Chile, Perú y Bolivia: EMILIO HAAS y CIA. LTDA. — Santiago — Calle Miraflores 832 — Casilla 2658
Base: Combinación fosforada orgánica de origen vegetal.

Campeones de Servicio Pesado

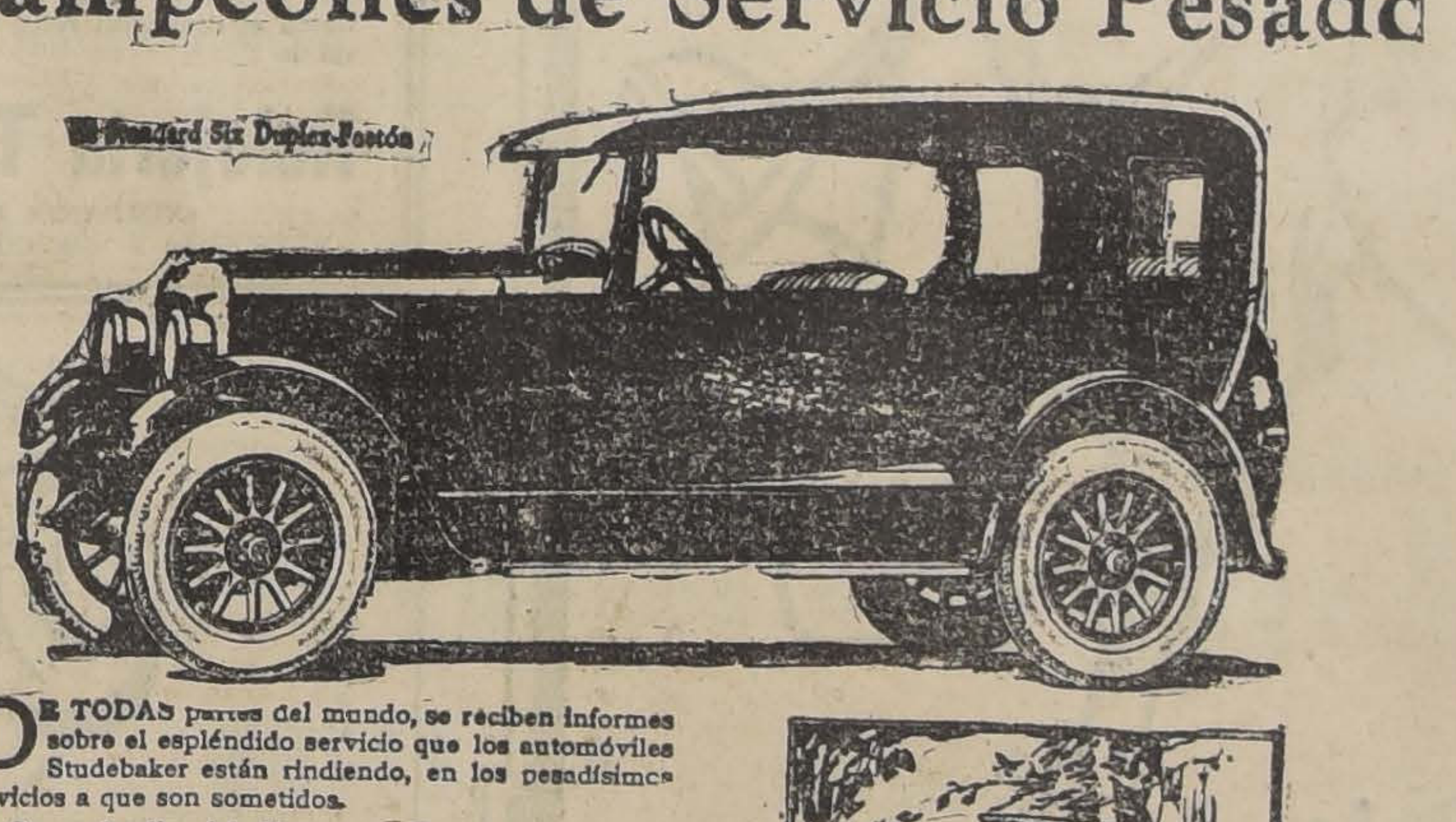

DE TODAS partes del mundo, se reciben informes sobre el espléndido servicio que los automóviles Studebaker están rindiendo, en los pesadísimos servicios a que son sometidos.
En Queenslandia del Norte, un Studebaker ha sido usado por más de seis años, para eslabonar remotas colonias a las líneas de ferrocarril. En Sud Africa, la correspondencia oficial es llevada, entre Kimberley y Kuruman, por un Studebaker que ha recorrido ya más de 640.000 kilómetros y aún anda en perfectas condiciones. En Detroit, el emporio de la industria automotriz del mundo, se emplean 130 Studebakers para el servicio de reparto. ¡ Y cada uno de ellos ha recorrido más de 160.000 kilómetros!
Estupendo kilometraje! Y estos casos no son más que unos cuantos, de los centenares de Studebakers veteranos.
En virtud de que la Studebaker hace todas sus carrocerías, motores, cajas de velocidades, diferenciales, embragues, mecanismos de dirección, muelles, ejes, piezas fundidas de hierro gris y forjadas a martinete, las ganancias de los fabricantes de partes quedan eliminadas. Los ahorros así efectuados permiten a la Studebaker emplear mejores materiales y mejor mano de obra, sin necesidad de cobrar precios en proporción a la calidad.
Y en virtud de que los coches Studebaker son mejor construídos, rinden un servicio más largo, más seguro y más económico. Le conviene a Ud. ver los coches Studebaker antes de decidir su compra.
STUDEBAKER, South Bend, Ind., E. U. A.

Abriendo su propia ruta

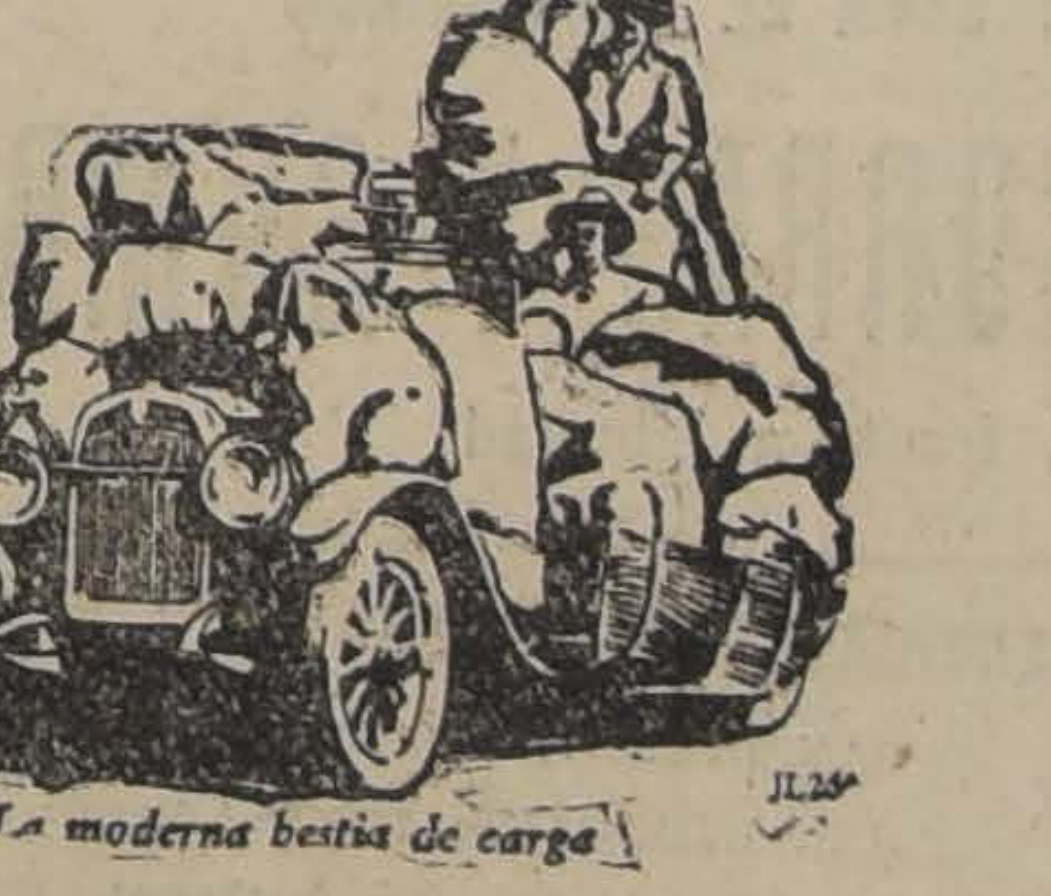

La moderna bestia de carga

GIBBS & Cía
STUDEBAKER
FABRICANTES DE VEHICULOS DE CALIDAD POR 73 AÑOS

MELBA
EL CIGARRILLO DE CALIDAD INSUPERABLE
$1.-

4 razones
que demuestran por qué debemos purgarnos con SACAROL:
1.o Porque es fácil y agradable de tomar, ya que es a base de azúcar y cacao a la vainilla, y se disuelve en té, leche, café o agua.
2.o Porque es suave y completamente inofensivo, pudiendo tomarlo desde el niño al anciano, sin tener que guardar régimen.
3.o Por ser un poderoso desinfectante intestinal, que evita las enfermedades infecciosas, como grippe, etc., siendo, al mismo tiempo, un gran depurativo indicado en estos momentos.
4.o Porque es más económico que una limonada, y que muchas otras purgas, ya que $ 1.20 no es una fortuna.
PIDA:
SACAROL
(A BASE DE ESCAMONEA Y FENOLFTALEINA)
EN TODAS LAS FARMACIAS

CABALLEROS - Señoras -

PARA LAS FIESTAS PATRIAS USTED NECESITARA un bonito y elegante sombrero y con poco costo, para que así sea forzosamente tendrá que COMPRA RLO en la

Sombrerería "La Competidora"

PUENTE 760, ENTRE SAN PABLO Y ROSAS, Y EN PUENTE 685, CASA ROJA

que le ofrece un extenso y lindo surtido de modelos elegantes y de gusto muy escogido

IODOGÉNOL PÉPIN

Muy agradable el gusto, no ocasiona jamás accidentes de intolerancia. El IODOGENOL obra siempre en todos los casos donde los similares han fracasado. El IODOGENOL es la forma la más perfecta para la administración del yodo, y su empleo se impone a la elección de todos aquellos chicos o grandes que, recelosos de su salud, sufren afecciones tributarias de esta medicación: Linfatismo, Escrófula, Tuberculosis, Arterio esclerosis, Reumatismo, Enfisema, Sífilis, etc.

Fórmula: Yodo peptonizado asimilable

Concesionarios: VICTOR CORRY y Cía.—Santiago.

BISMUTO ALFA

M.R.

BASE: HIDRÓXIDO DE BISMUTO

LIGA CHILENA DE HIGIENE SOCIAL

COMPLETA LA ACCION DEL NEOSALVARSAN CONTRA LA SIFILIS

SE VENDE EN TODAS LAS FARMACIAS DE CHILE

COMO FABRICANTES

y con el prestigio conseguido ante nuestros clientes, los precios y calidades de los

Sombreros de Paja y Paño

para la temporada de Primavera y Verano no han podido tener competidor posible.

INVITAMOS A USTED Y SERA EL BENEFICIADO

FABRICA NACIONAL DE GORRAS Y SOMBREROS

Delicias N.o 2636, frente a Libertad

SUCURSALES SOMBRERERIAS ROSENBLITT:

PUENTE N.o 616, casi esquina Sto. Domingo

DELICIAS N.o 2818, entre Bascuñán y San Alfonso

SAN DIEGO N.o 1110, pasado Avenida Matta.

SAN DIEGO N.o 2007, al llegar a Franklin

NAHUM ROSENBLITT

Propaganda a La Nación

NUESTROS EXTRAORDINARIOS SURTIDOS

Y GRANDES EXISTENCIAS EN CAMISAS, CORBATAS Y ROPA DE PUNTO PARA CABALLEROS — ROPA BLANCA PARA SEÑORAS — SE IMPONEN POR SU GUSTO, CALIDAD Y BAJOS PRECIOS Y ACREDITAN QUE LA CASA QUE VENDE MAS BARATO ES LA

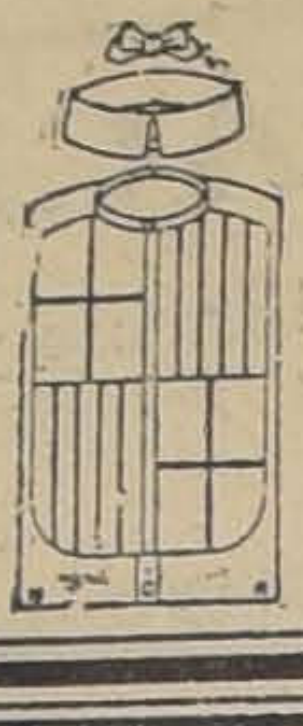

CAMISERIA BARCELONA

PUENTE 593, ESQ. SANTO DOMINGO

TELEFONO 3443 — LA PRIMERA DE SANTIAGO — CASILLA 1325

CAMISAS color con 2 cuellos, desde...	$ 12.—
CAMISAS color, clase extra, con 2 cuellos, $ 16.40 y	$ 14.90
CAMISAS Trobalco, color crudo y blanco, 2 cuellos	$ 15.60
CAMISAS popelina de seda, con dos cuellos...	$ 24.40
CAMISAS blancas para frac y smocking, desde...	$ 13.—
PECHERAS blancas a...	$ 3.20
OVEROL'S, traje para mecánico...	$ 28.60
CAMISETAS o calzoncillos estilo B. V. D., a $ 4.80 y	$ 4.20
CAMISETAS o calzoncillos de punto, ocasión...	$ 5.40
CAMISETAS delgadas con manga corta...	$ 6.40

CORBATAS

EL SURTIDO MAS GRANDE EN PLAZA A PRECIOS SIN COMPETENCIA

CAMISAS SPORT PARA NIÑOS

EN CEFIROS listados, desde...	$ 9.40
EN PIEL blanca, desde...	$ 8.80
EN TROBALCO, color crudo, desde...	$ 8.40

SECCION SEÑORAS

CAMISAS blancas con buen lienzo y bordados, a	$ 5.40
CAMISAS blancas con tirantes, forma Imperio, a	$ 3.40
CALZON lienzo con bordados anchos, a...	$ 4.40
CAMISAS punto Jersey en colores surtidos, a...	$ 4.80
CALZON punto Jersey en colores surtidos, a. ...	$ 5.40
CAMISA punto Jersey de seda, variedad de colores, desde...	$ 16.00
CALZON punto Jersey de seda, variedad de colores, desde...	$ 16.00
MEDIAS negras, desde...	$ 1.50
MEDIAS en colores de moda, desde...	$ 3.40
MEDIAS de seda sin falla, en colores de última novedad...	$ 3.60

PRECIO FIJO

SE DESPACHAN PEDIDOS A PROVINCIAS

Billares

Vendo o permuto

por auto Ford turismo nuevo, último modelo.

Verlos y tratar:

San Ignacio 84

AVISAMOS AL COMERCIO

que habiendo sido retirado de la casa nuestro cobrador

Higinio Soto Herrera

desde esta fecha no respondemos de cuentas que sean canceladas en nuestro nombre.

Aicaguer Duhalde y Cía.

Santiago, 13 de Setiembre de 1926.

PINO ARAUCARIA

RAULI PARA PISO, ZOCALO, PARQUET — MADERAS EN BRUTO Y ELABORADAS — TIENTES — PALILLOS — DURAS OFRECE LA BARRACA Y FABRICA

LA REPUBLICA

Domeyko 2354 - Telef. 182 Parque

VENDO CASA

Residencia con garage

Huerto y Jardín en Domeyko, cerca de Avenida España.

FACILIDADES DE PAGO

Tratar en:

DOMEYKO N.o

Papel pintado

VENDEMOS A PRECIOS CONVENIENTES

"La Decoración Moderna"

NUEVA YORK

LEÑA

Trozada corta, 100 kilos, $; 100 kilos $ 30; afrecho, precio molino; carbón coke, $ 9; paja para barro lo mejor, lisa, $ 2; pasto 2.o corte, pura alfalfa, $ 11, ofrece LA NADINA, Avenida MATTA Teléfono 113, Parque

VENDO CARRO

PLANO, de ACERO de 20 toneladas, poco uso, servicio línea de los Ferrocarriles del Estado.

Tratar:

CASILLA N.o 3081

EN TODO CHILE

No encuentra usted igual surtido en TODA CLASE DE RELOJES

Desde el Reloj de campanario hasta el diminuto reloj pulsera, como en la

Relojería Tic-Tac

COMPAÑIA 1020

VISITELA Y SE CONVENCERA

VERMOUTH Cinzano DE FAMA MUNDIAL

RAULI para PISO

Zócalos parquets.

Roble en todas dimensiones

Laurel y álamo para cielo.

OFRECE:

"LA REPUBLICA"

BARRACA Y FABRICA

Domeyko 2354, entre Avenida España y República. — Teléfono 182. Parque

FERROCARRILES DEL ESTADO

AVISO

Solicítase propuestas públicas para el 10 de Noviembre próximo, para el suministro de los siguientes materiales accesorios para la conservación de frenos de aire del equipo: acero, brochas, cañerías, coplas, codos, espátulas, llaves, martillos, remaches y compresoras portátiles.

Bases y antecedentes en la Sección Pruebas del Departamento de Materiales y Almacenes (Estación Alameda).

Santiago Agosto 5 de 1926.

EL JEFE DEL DEPARTAMENTO DE MATERIALES Y ALMACENES.

S—16

REMATE DE CALDEROS Y LOCOMOVILES USADOS

El Miércoles 6 de Octubre, a las 3 P. M., se rematarán en Valparaíso, Santiago y Concepción, ante el Jefe de la Sección Materiales de la Zona correspondiente y en su oficina, varios locomóviles y calderos de locomotoras usados.

Bases y condiciones pueden consultarse en el Departamento de Materiales y Almacenes. Estación Alameda, y en cada una de las oficinas de las Secciones de Materiales de Valparaíso (Estación Barón), Santiago y Concepción.

15—S

(N.o 50).— SERVICIO DE TRENES A PAPUDO, DURANTE LAS FIESTAS PATRIAS

Durante los días comprendidos entre el 16 y el 21 del presente, inclusive, se podrán efectuar diariamente viajes entre Mapocho y Papudo y vice-versa, de acuerdo con los horarios siguientes:

MAPOCHO A PAPUDO:

Salida de Mapocho, a las 8, por expreso N.o 1, para combinar en Calera con el ómnibus N.o 11 y en Rayado con el mixto N.o 127, que llega a Papudo a las 12.40.

PAPUDO A MAPOCHO:

Salida de Papudo a las 18.05 por mixto N.o 128, para combinar en Rayado con el ómnibus N.o 12 y en Calera con el expreso N.o 3, que llega a Mapocho a las 23.42.

EL JEFE DEL DEPARTAMENTO DE TRANSPORTE

VETERINARIA

— DEL —

Dr. L. Schmidt Herman

Monjitas 780 — Teléfono SANTIAGO

Clínica para Perros y Gatos

2 1/2 A 7, INCLUSO SABADOS

Consultas. . . . . $

Aves.

Ambulancia ida y vuelta. . .

Vacunas "Lignieres", remedios e instrumentales para animales y aves.

Servicios Profesionales

Veterinarios titulados y prácticantes para atender animales en la ciudad y a las haciendas.

Consultas por escrito, mento de provincias.

ATLETISMO

LA CARRERA ASCENSION AL SAN CRISTOBAL

SE VERIFICARA EL PROXIMO SABADO ORGANIZADA POR EL CIRCULO ATLETICO ROYAL

A medida que se acerca la fecha de la realización de esta importante carrera pedestre que organiza el Círculo Atlético Royal, mayor es el entusiasmo que se nota entre nuestros corredores de fondo, por participar en élla.

El club organizador no ha descuidado ningún detalle para que esta prueba sea una contienda memorable. Las condiciones del handicaps que se ha fijado en cinco minutos deja con opción a los primeros puestos, a un buen número de atletas, por lo que se deja ver que habrá una reñida lucha por los primeros puestos.

LOS PREMIOS

Para estimular a los vencedores de esta carrera habrá 11 premios, los que se repartirán en la forma siguiente:

1.o Una copa artística para el vencedor, y un objeto de arte para el club donde pertenezca el ganador.

2.o Medalla de oro calada.

3.o, 4.o, 5.o, 6.o, 7.o, 8.o y 9.o Medallas de plata caladas.

10.o Un premio particular.

Además para el atleta del club organizador que logre llegar en una buena colocación, se le donará un premio especial.

Las inscripciones las recibe el señor Héctor González, en Bandera 575, 2.o piso, oficina 14, de 6 a 7 P. M. y quedarán cerradas mañana Jueves, a las 7.

La empresa de autobús de la línea San Pablo hará un servicio especial desde el punto de partida hasta el pie del cerro, donde se esperará la bajada de los atletas y regresarán al punto de partida.

MOTOCICLISMO

NATIONAL SPORTING MOTO CLUB.—Este club organiza actualmente su excursión reglamentaria de fiestas patrias, la que promete un éxito halagador, ya que se ha inscrito la mayoría de los socios con sus familias.

Contribuirá al éxito el acuerdo de recibir adherente que no pertenezcan al club, siempre que pasen a inscribirse a la secretaría, San Antonio 89.

Mañana, a las 7 P. M., habrá una sesión especial para finiquitar los preparativos.

FOOTBALL

Gimnástico F. C.

Debiendo jugarse el próximo Domingo los lances oficiales contra el Piedrabuena, se advierte a los jugadores de los diversos equipos que deberán hacer acto de presencia como sigue: 3r. equipo, a las 10 A. M.; 2.o equipo, a la 1.30 P. M. y el 1.o a las 3 P. M.

Todos estos matchs tendrán lugar en la cancha N.o 2 del Estadio Policial.

Audax Club Sportivo Italiano

Junta general para hoy, a las 9 P. M. en primera convocatoria y a las 9.30 en segunda en la secretaría.

En Concepción

Se encuentra en Concepción el presidente de la Asociación de Deportes Atléticos de Chile, señor Alfredo Betteley.

Brigada Central v. S. Wanderers de Valparaíso

Estos elencos se midieron el Domingo último en el vecino puerto, triunfando el cuadro santiaguino por cuatro tantos contra uno. Los puntos del Brigada fueron marcados por Carrasco, Ampuero y dos por Domínguez. El de los porteños por Bravo.

SIMPATICA MANIFESTACION. — Con gran interés se prepara, en el Centro de Deportes y Cultura "Sol de Setiembre", ubicado en Avenida Matta N.o 1094, una manifestación de aprecio y simpatía con que un grupo de deportistas ibéricos de este barrio, y San Diego, festejarán el próximo Viernes, a los footballistas hispanos, señores José y Atanasio Pardo.

Entre los diferentes números y el "Vin de Honore" que se les prepara figura un baile familiar, el que será amenizado por una orquesta de doce profesores, y al que serán invitadas todas las familias de los populosos barrios de Matta y San Diego.

NOTICIAS DEPORTIVAS DEL EXTRANJERO

EL REAL DEPORTIVO ESPAÑOL EN EL PERU

En Lima se midió el Real Deportivo Español con el Club Progresista de Buenos Aires, terminando el lance con un empate de un goal por lado.

—El Real Deportivo Español venció al seleccionado de Lima por cuatro puntos contra cero, y al seleccionado Chalaco (Callao) por tres goals contra cero.

—En la última jornada del equipo español en el Perú, el centro delantero Mauri se fracturó una pierna.

EL PEÑAROL F. C. DE MONTEVIDEO Y EL CAMPEONATO SURAMERICANO

El Peñarol F. C. de Montevideo ha resuelto oficialmente no facilitar a ninguno de sus jugadores a la Asociación Uruguaya, en la constitución del cuadro internacional que defenderá los colores orientales en Chile. El Peñarol tiene un acuerdo de carácter permanente en el sentido de no facilitar sus elementos para internacionales en que actúen los argentinos, mientras se mantenga la división del football en este último país.

SE FORMARA LA CONFEDERACION ARGENTINA DE FOOTBALL

La Liga Rosarina de Football ha resuelto convocar a un gran congreso de todas las Ligas argentinas de provincia, con el objeto de echar las bases de la Confederación Argentina de Football. En esta Confederación no serán aceptados los footballistas de Buenos Aires mientras se mantenga la actual división.

La nueva Confederación Argentina solicitará reconocimientos internacionales.

Con este movimiento, tanto la Asociación Argentina como la Asociación Amateurs perderán todas sus afiliaciones de provincia, quedando su vida circunscrita a los clubs de Buenos Aires.

El nuevo organismo argentino tomará la misma organización de Chile, o sea, será un conjunto de Ligas y no de clubs, como ocurre actualmente con las dirigentes de Buenos Aires.

Esta iniciativa de las provincias puede traer, a corto plazo, la unificación definitiva del football de allende los Andes.

EL CAMPEONATO DE TENNIS POR LA COPA MITRE

El equipo paraguayo de tennis, que participará en el campeonato por la Copa Mitre, se dirigirá el Domingo próximo a Buenos Aires. Como los peruanos no harán acto de presencia en el concurso, el calendario ha quedado en la siguiente forma:

Primera rueda: Chile contra Uruguay, y Brasil contra Paraguay.

Segunda rueda: Actuarán los vencedores de la primera rueda.

Torneo final: Se medirá Argentina con el vencedor de la segunda rueda.

La delegación chilena partirá por la combinación internacional del Sábado.

Asociación de Football de Santiago

El Consejo de esta colectividad está citado a sesión extraordinaria para mañana Jueves, a las 9 P. M., en primera citación y a las 9.30 P. M., en segunda, en el local de su secretaría, Bandera 542, a fin de ocuparse de la siguiente tabla:

1.o Renuncia del presidente y un director, y elecciones a que haya lugar.

2.o Nombramiento de delegados ante la dirigente.

3.o Competencia ordinaria.

4.o Reclamo Unión Dep. Española contra Santiago.

El Fernández Vial cae vencido en La Serena

El Domingo último el equipo campeón de la metrópoli sureña cayó vencido en La Serena por cuatro tantos contra uno.

Competencia deportiva en Tiltil

EN CELEBRACION DEL ANIVERSARIO PATRIO

Se organiza un interesante torneo deportivo que comprende football, atletismo, y box, entre el Diego Aracena de Til-Til y el Abd-el-Krim F. C., éste último formado por el personal de "La Nación".

Las competencias se verificarán en Til-Til, para las fiestas patrias, y como un homenaje que el Diego Aracena ofrece a su vice-presidente honorario señor Ulmario Villar, cuya organización está a cargo de los entusiastas deportistas señores J. de D. Salinas y Abraham Jaurés.

NATACION

CLUB NAUTICO QUINTA NORMAL.—Estando ya cerca la temporada de natación, se ruega a los nadadores señores Gregorio Ramírez, Luis Núñez A. Malatrassi, Osvaldo Vera, López, Argandoña y Antonio Campo, presentarse a los baños Santiago, calle San Antonio, todos los días, de 11 a 12 y de 6 a 7.30 P. M., ante don Felipe Zúñiga.

Cita al Directorio para hoy, a las 9.30 P. M., en Delicias 84 Tabla: Proyecto de reforma de los estatutos y reglamentos.

CUERPO DE EXCURSIONISTAS "JORGE MATTE".—A las 7 de la tarde habrá entrenamiento de natación en los Baños Santiago, iniciándose las clases de este deporte para aquellos que no lo poseen, a cargo de lentrenador del Club.

Invítase a los socios y socias a participar en este aprendizaje.

CICLISMO

EL ANIVERSARIO DEL CLUB ARCO IRIS

LA MANIFESTACION DE ESTA NOCHE EN EL RESTAURANT REGINA

Esta prestigiosa institución celebra hoy su quinto aniversario social.

Desde su fundación, el Arco Iris ha militado en las filas de la dirigente, dando pruebas de su buena organización y espíritu deportivo de sus asociados. De sus filas han salido varias figuras del deporte del pedal santiaguino.

Esta noche celebra su aniversario con un banquete que se servirá en el Restaurant Regina, en cuyo acto se efectuará la repartición de los diplomas a aquellos socios que se han destacado durante el año.

CLUB CICLISTA INTERNACIONAL. — Cita a junta general para mañana, a las 9.30 P. M., en Santa Victoria 542.

Tabla: Elección de Directorio y repartición de premios de la sección basket ball.

ROYAL CLUB CICLISTA. — Junta general para hoy, a las 8 P. M., en Bandera 542.

CLUB CICLISTA CHILE. — Cita a junta general para hoy, a las 9.30 P. M., en la secretaría.

Tabla: Circuito de Santiago, de fiestas patrias.

CLUB CICLISTA CHACABUCO. —Cita a junta general para hoy a las 9 P. M. en el local de costumbre.

Tabla: Campeonato del Club y carreras oficiales por pista.

EL PROXIMO CAMPEONATO SUR-AMERICANO DE FOOTBALL

LOS JUGADORES MERCADO Y CHAPARRO

Han regresado de Antofagasta estos jugadores, ingresando al campo de concentración de El Llano.

EL CALENDARIO DEL CAMPEONATO

Según se nos informa, Chile propondrá al Congreso el siguiente calendario para el certamen por la Copa América:

Domingo 3 de Octubre.—Chile con Bolivia, en Valparaíso; Uruguay con Argentina, en Santiago.

Domingo 10.—Chile con Argentina, en Valparaíso; Uruguay con Bolivia, en Santiago.

Martes 12.—Argentina con Bolivia, en Valparaíso; Chile con Uruguay, en Santiago.

EL DIRECTORIO DE LA FEDERACION

Anoche se reunió en Valparaíso el directorio de la Federación de Football de Chile. La convocatoria tenía por objeto fijar la cancha en que deban efectuarse los lances en el vecino puerto.

ATLETISMO

ASOCIACION ATLETICA DE SANTIAGO.—El Directorio de esta colectividad se reunirá hoy, a las 7 P. M., en Santo Domingo 1566.

BOX

SE REPETIRA EL CASO DEL INVENCIBLE KID CHAROL EN EL MATCH DEL VIERNES

EL CHILENO ORTEGA OPONDRA RESISTENCIA AL CUBANO DESDE EL PRIMER ROUND. —HERRERA HA ENTUSIASMADO EN SUS TRABAJOS POR EL FUERTE GOLPE

Los aficionados comentan con entusiasmo la presentación del boxeador cubano Eladio Herrera que se batirá el Viernes próximo en el Hippodrome Circo con el chileno Eliecer Ortega.

El encuentro ha despertado interés por tratarse de un combate en que debutará un boxeador de prestigio que, viene con un récord extraordinario. Por su parte, el cubano tendrá un fuerte contendor, el más indicado para apreciar sus condiciones de hombre de ring. Ortega se encuentra en excelentes condiciones y hará seguramente una presentación que, le permitirá conservar el prestigio ganado en los rings del plata.

Los críticos estiman que seguramente se repetirá en el match del Viernes el caso de Kid Charol, boxeador cubano que no encontró rival en nuestros rings. Durante los trabajos Herrera ha impresionado por su fuerte "punch", pues sus entrenadores no pueden hacer más de un round debido a los fuertes golpes.

EL PROGRAMA

La empresa ha preparado para esa noche un programa interesante a cargo de buenos boxeadores, destacándose el semi-fondo a 8 rounds, entre Angel Guerrero y Armando Parraguez.

MATCH SIGNE-CACERES. — En el local del Centro Maestranza Eléctrico, se llevará a efecto el Viernes 17 este interesante match entre estos dos excelentes aficionados de la categoría medio-liviano.

Entre los preliminares tomará parte el agresivo Canillita, Oscar Arcos.

MAÑANA. EN EL RING DE "LOS TIEMPOS B. C."

EN HONOR DE JORGE DIAZ, CAMPEON DE LA DEPARTAMENTAL

Digna del mejor elogio, es la obra que realizan mañana los centros de Box de Santiago, en el homenaje que tributan a Jorge Díaz, campeón peso pluma de la Asociación Departamental.

El programa completo, es como sigue:

3 Rounds, Manuel Hernández "R. Franco" v. Luis Lorca, "J. Contreras".

3 Rounds, Juan López, del "P. Contreras", v. Antonio Ramírez, del "R. Canto".

5 Rounds. — Segundo Araya, v. Oscar Vargas, ambos de "Los Tiempos".

5 Rounds. — Miguel Bahamonde del Tallman, v. Luis Ojeda, de "Los Tiempos".

3 Rounds. — Fernando Lecaros v. Luis Villablanca, del Tallman.

5 Rounds. — Eleuterio Urrea, del Providencia v. Segundo Villanueva, del Roma. Entrega de una artística medalla de oro que el directorio de "Los Tiempos" obsequia a Jorge Díaz su campeón.

5 Rounds. — Angel Jeria, de "Los Sports", v. Humberto Valchez, de "Los Tiempos".

5 Rounds. — Juan Peñailillo v. Leopoldo Flores.

5 Rounds. — Semi-fondo, entre Osvaldo Sánchez, del Medidores v. Pastor Villegas, del Providencia.

5 Rounds. — 2.o semi-fondo entre Francisco Allende, de "Los Sports", v. Augusto Vergara, del Roma.

5 Rounds. — Match de fondo, Miguel Contreras, del Tallman v. Pedro Silva, de "Los Sports".

CENTRO "ESMERALDA B. C."

Hoy se llevará a efecto la velada literario-boxeril en honor y beneficio del campeón peso pluma de este Centro, señor Ernesto López, que se había anunciado para el Sábado 11 del presente, que se suspendió por no haber dado su permiso correspondiente la Departamental de Box. En esta velada tomarán parte los mejores elementos de los centros P. Martínez, Tani y éste.

Match a 4 rounds entre Juan Tapia v. Luis Martínez (reserva Roberto Ruiz).

Match a 4 rounds entre Rafael García v. José Arratia.

Canto en guitarra por el señor Luis Muñoz, del Tani.

Match a 4 rounds entre Enrique Contreras, del P. Martínez, v. Manuel Avendaño, campeón del Esmeralda.

Monólogos cómicos por el señor Polo Jara.

Match a 4 rounds entre Juan Méndez v. Ernesto López, campeón beneficiado.

Canciones en guitarra por F. Jerónimo Rivas.

Gran match semi-fondo a 5 rounds entre Bernabé Aravena de El Tani, v. Miguel Céspedes, del Esmeralda.

Sensacional match de fondo entre Julio Hidalgo, del P. Martínez, v. Juan Paniagua, del Esmeralda.

JUAN ANDRADE v. LORENZO COLL. — Pelearán el Viernes en el Centro Los Sports el match de fondo. —Para el día citado, este centro trata de presentar un programa boxeril, del más alto interés.

A fin de amenizarlo, ha aceptado el concurso del trío musical que componen los señores Pedro 2.o Toro, Antonio Jofré y Alfredo Montenegro.

El programa boxeril constará de buenos preliminares.

La pelea de fondo estará a cargo de dos colosos pesos pluma, Juan Andade v. Lorenzo Coll.

El primero de los nombrados es campeón del año pasado y en la actualidad se alista para enfrentarse con el seleccionado de este año.

Se trata de una gran pelea, pues, los antecedentes de Coll son bien conocidos, como igualmente los de su adversario.

SANDOW'S MAGAZINE B. C. —Este Centro sigue preparando con todo entusiasmo la velada boxeril que tiene anunciada para el Viernes 17 del presente.

El match de fondo a cargo del excelente peleador Alfonso Orrego v. Juan Rtamales, campeón del Sandow's Magazine.

GIMNASIO "RODOLFO NUÑEZ". El próximo Sábado, se efectuará una matinée en celebración del aniversario patrio, donde tomarán parte los mejores aficionados de los centros Esmeralda, "Los Sports", v. Salazar. El match de semi-fondo estará a cargo de José Cajales, de "Los Sports", v. Gilberto Balaque.

El otro semi-fondo lo harán Luis Arriagada, de "Los Sports", v. Luis Zúñiga, del R. Núñez.

El match de fondo a 5 rounds entre los pesos medio Beno Piña v. Vicente Arias, del Ejército y del R. Núñez, respectivamente.

CENTRO DEPORTIVO BENJAMIN TALLMAN. — En el carácter de segunda citación, la institución deportiva de la calle de San Francisco 685, cita a sesión para hoy Miércoles a las 9 P. M., a los miembros que componen el consejo directivo y el directorio. Se les recomienda la asistencia.

CITACIONES

CITACIONES. — Cítase para hoy a las 7.30 P. M., a la Comisión Revisora de Cuentas y a junta general a las 8.30 P. M., en Santiago 1125.

DESAFIOS. — Temístocles González, profesional, desafía al profesional Ignacio Ramírez, campeón del Regimiento Lautaro, Bases, con mi representante. Charles Robert, Serrano 29.

—Carlos Rojas, muchacho que apenas cuenta con 16 años y una brillante hoja deportiva, campeón de peso mosca, del Centro "Los Sports", desafía a todos los boxeadores amateurs de su categoría, de Santiago. Bases: Padura 568, todo el día.

CITACIONES

Deportivo Los Loros.—Junta general para hoy, a las 8.30 P. M., en Avenida Independencia 180.

Unión Argentina F. C.—Junta general para hoy, a las 8.30 P. M., en el local de costumbre.

Unión Camilo Henríquez F. C.—Junta general para hoy, a las 8 P. M., en Erasmo Escala 3248.

Deportivo Bogotá.—Junta general para hoy, a las 9 P. M., en Rogelio Ugarte 1185.

Centro Cultural y Depoctivo La Unión.—Junta general para hoy, a las 9 P. M. en Huemul 649.

Centro Deportivo Luis Ramírez Sanz.—Junta general para hoy, a las 9 P. M., en el local de costumbre.

Unión Chilena F. C.—Junta general para hoy, a las 8.30 P. M., en casa del capitán.

Victoria de Chile F. C.—Junta general para hoy, a las 7.30 P. M., en Avenida Condell 79.

Deportivo El Tani.—Junta general para hoy, a las 8.30 P. M. y a la comisión revisora de cuentas a las 7.30 P. M., en Santiago 1124.

Morning Star Sporting Club.—Directorio para hoy, a las 9 P. M., en Manuel Rodríguez 950.

..5 de Abril F. C.—Junta general para hoy, a las 8.30 P. M. en primera citación y a las 9 P. M., en segunda, en la secretaría.

Unión Cordillera F. C.—Junta general para hoy, a las 8 P. M., en primera citación y a las 9 P. M., en segunda, en Nicolás Palacio 1177.

Everton F. C.—Junta general para hoy, a las 8.30 P. M., en A. Prat 1489.

Wellington F. C.—Junta general para hoy, a las 8.30 P. M., en el local de costumbre.

Liverpool F. C.—Junta general para hoy a las 8.30 P. M., en Rosas 1049.

Liverpool F. C.—Junta general para hoy, a las 9 P. M., en Rosas 1049. Tabla: Celebración del 19 aniversario y próximos encuentros.

Celta F. C.—Junta general para hoy, a las 8 1|2 P. M., en Arturo Prat 1998.

Deportivo Río de Janeiro.—Junta general extraordinaria para hoy, a las 9 P. M., en Av. Manuel Montt N.o 38.

Moderna F. C. adultos e infantiles. —Junta general para hoy, a las 6.30 P. M., en San Pablo 3314.

Prat F. C.—Junta general para hoy, a las 8 1|2 P. M., en Bellavista.

Jorge Meléndez F. C.—Junta general para hoy, a las 9.30 P. M., en Tarapacá 721.

Miraflores F. C.—Junta general para hoy, a las 8 1|2 P. M., en Santa Isabel N.o 0177.

PANIMAVIDA
JAHUEL
VITAL APOQUINDO
GINGER ALE
JUGO DE UVA
SIDRA DE PAPAYA
CERVEZA
BILZ
VINOS EN CHUICOS
A precio de fábricas, pida por Teléfono 1890, a
A. Blanchard, La Bolsa 33

PRODUCTOS DEL DR. SCHOLL

Si usted sufre de los pies, háganos una visita hoy mismo y consulte a nuestro Practipédico, quien gratuitamente le aconsejará el remedio para evitar sus dolencias.

Millones de personas que sufrían durante largos años, han encontrado alivio inmediato, usando los productos del Doctor Scholl.

Departamento "CONFORT AL PIE", Sec. Calzado, 3.er Piso.

Gath & Chaves

Línternas eléctricas EVEREADY

Seguras—durables—eficientes

EVEREADY
Nº 935
EVEREADY
UNIT CELL
FOR FLASHLIGHTS
NEW YORK, U.S.A.
EVEREADY
RADIO
B BATTERY

Toda clase de lámpara de bolsillo mejora si se usan en ella las baterías Eveready

El casquillo trasero de todas las línternas eléctricas Eveready está provisto de un ingenioso anillo que sirve para colgarlas cuando no se usan. Solamente lás lámparas Eveready tienen esa conveniencia; insístase en ellas.

Baterías EVEREADY para Radio

Las baterías Eveready A, B y C para Radio se distinguen por el largo servicio que prestan y por la economía que ofrecen. Infaliblemente proporcionan mayor claridad, sonoridad y distancia. Insístase en obtener baterías Eveready.

American Eveready Works
30 East 42nd Street New York, N. Y., E. U. A.
-50

CIGARRILLOS CABECEADOS
ORO
M R
PAPEL MAIZ
CORRIENTES 20 cts
ESPECIALES 40 cts

VIÑA POMAIRE
— DE —
Guillermo Barros Jara
OFRECE SUS VINOS EN CHUICOS Y EMBOTELLADOS A LOS SIGUIENTES PRECIOS:

Chuicos de 17 litros:

Pinot	$ 17.00
Blanco Semillón	$ 19.00

Damajuanas de 10 litros:

Pinot	$ 10.00
Blanco Semillón	$ 11.00

Damajuanas de 5 litros:

Pinot	$ 6.00
Blanco Semillón	$ 7.00

Embotellados:

Pinot, Docena	$ 12.00
Blanco Semillón	$ 14.40
Pinot Especial	$ 21.60
Blanco especial	$ 24.00

DISTRIBUIDORES
BURATOVIC Y Cía.—MONJITAS 867—TELEFONO 2321, CENTRAL
BURATOVIC Y Cía. — PUENTE 652 — TELEFONO 5068, CENTRAL
Agentes Generales:
Sociedad Anónima Jahuel
Copiapó 752. — Teléfono 278, Matadero

Cigarrillos Finos
"PREMIO"
(Engargolados)
$ 0.40 CAJETILLA
Con premios de
1 A 1,000 PESOS

FUNDOS
ARRENDADOS
Con garantía hipotecaria y como segura inversión de capital
EN ARRIENDO
Regados y de rulo, con cánones desde $ 10,000 a $ 125,000
EN VENTA
En todas las Zonas y con precio desde $ 60,000 hasta $ 4.000,000
OFRECE
ALFREDO TAGLE RODRIGUEZ
Catedral 1137 — Casilla 3132

Nada le cuesta averiguar antes de comprar
VENGA SIN COMPROMISO, EXAMINE, CONSULTE PRECIOS Y CONDICIONES DE PAGO POR NUESTROS PIANOS AUTOMATICOS
"WESER BROS"
Es el autopiano "IDEAL", por su mecanismo sencillo, presentación elegante, buen tono y que reune todas las cualidades exigibles
EN OBSEQUIO AL PUBLICO, CON MOTIVO DE LAS FIESTAS PATRIAS, HEMOS FIJADO EL PRECIO, DE ESTOS AUTOPIANOS, EN SOLO
$ 6,500
INCLUIDOS 40 ROLLOS DE MUSICA
¡NO PIERDA ESTA PRECIOSA OCASION!
GRIMM & KERN
AHUMADA 99, ESQUINA MONEDA
(SOMOS ESPECIALISTAS —: — IMPORTAMOS LO MEJOR)
Unicos Agentes del famoso piano alemán "Grotrian Steinweg"

MARIO VIAL Y Cía.
CALLE O'HIGGINS N.o 66.— CASILLA 1546.—TELEFONO 2007
IMPORTANTE REMATE
EN VALPARAISO, DEL MENAJE DE
Don Ricardo de Ferari Valdés
(POR CAMBIO DE RESIDENCIA)

El Miércoles 15 del presente, a las 2 1|2 P. M., remataremos el valioso menaje de casa, cuadros al óleo de autores famosos (catalogados), obras de arte, platería fina, cristalería, alfombras y tapices legítimos, porcelanas, plaqués, etc., etc.

La casa está situada en calle Salvador Donoso N.o 138.

Más detalles oportunamente.

MARIO VIAL M.,
Martillero Público y de Hacienda.
S-16

LAS CANAS
No cure la canosidad con medicamentos que tiñan; use siempre el Específico Boliviano Benguria, que deja el cabello de su color natural. No es tintura. Además cura la CALVICIE radicalmente, termina con las CASPAS, grasas y SEBORREAS.
Base vegetal: Decoc. de Cusi Cusi.
Moneda 875

ASIGNACION DE PESOS PARA LAS CARRERAS DEL 18, 19 Y 20 EN EL CLUB HIPICO. Y 18 Y 19 EN EL HIPODROMO CHILE

CLUB HIPICO

Sábado 18

Premio ERCILDOUNE.—1.600 metros. De venta Para caballos que se vendan en $ 6.000. Handicap. Inscripción: $ 35.—Premio: $ 3.500 al primero.

	Kilos		Kilos
Madagascar	59	Regalada	42
Le Nabab	59	Altachin	41
Fachino	58	Harding	41
Artagnan	56	Madeline	41
Verdot	55	Otra Vez	40
Zapatilla	53	Inmortal	40
Picaronera	49	Bacton Lad	40
Zadorija	48	Flor de Amor	40
Signorino	48	Keysol	40
Lady Ada	46	Melibea	40

Premio ENCINA.—1,400 metros.—Para 3 años ganadores de una carrera, que no sea clásica. Peso: 56 kilos. Inscripción: $ 35.—Premio:

Batum	56	Nagasaky	56
Desaforado	56	Glenluce	54
Gran Jaime	56	Mantua	54
Islam	56	Pictavia	54
		Vto. en Popa	54

Premio JOSE LUIS LARRAIN.—1,400 metros.—Para 3 años y más. Handicap limitado entre 63 y 47 kilos. Inscripción: $ 50. Ratificación $ 50 el Lunes antes de la carrera.—Premio: $ 10,000 al 1.o

Ardellón	63	Leoncito	52
El Ocho	60	Facundina	48
Minué	59	Pértigo	47
Ich Dien	59	Kelso	47
Murga	56	Hecatombe	47
Matachín	55		

Premio EDWARD LOW.—1,600 metros. Para caballos que no hayan ganado más de $ 25,000. Handicap. Inscripción: $ 40.—Premio: $ 4,000 al 1.o

Henry Bell	65	Obsequio	51
Galloway	59	Insecto	51
Genaro	58	Morokil	50
Laird	57	Fronteriza	50
Pértigo	57	Colambral	47
Pilot	57	Libélula	46
Discutido	56	Los Andes	45
Mi Nena	55	Mala Nueva	44
Acun Cahuen	54	Copa de Oro	43
Notoria	54	De Valera	43
Oligarca	54	Gran Jaime	40
Facchino	54	Pangal	40
Mockery	53	Hay que Ver	40
Metrenquil	52	Melibea	40
Chichita	52	Khiber	40
Castellamare	51	Luxor	40

Premio ESCOCIA.—2,200 metros.—Para todo caballo. Handicap. Inscripción: $ 50.—Premio: $ 5,000 al primero.

Sin Sabor	62	Bandazo	49
Janus	59	M. Fickford	48
Digno	57	Echekalte	43
Guau	55	Serenísima	42
Henry Bell	52	La Décima	42
Frida	50	Peña Blanca	41
Garete	50	Vancouver	40

Premio EDECAN.—1,100 metros.—Handicap. Para todo ganador.—Premio: $ 3,500 al 1.o

Leoncito	58	Allemby	47
Buen Día	57	Desaforado	46
Náufrago	56	Palinco	46
Cáucaso	56	Palestro	46
Azpeitía	55	Metrenquil	46
Fácuo	54	Kintreleo	44
Hecatombe	53	Chanta	43
Kolipí	52	Drusilla	43
Corfú	49	Majadera	41
Vagual	49	Los Andes	40
Najerilla	48	Anémona	40
Artagnan	48	Achao	40
Pretalia	47		

Premio ESPRONCEDA. — 1,100 metros. Handicap. Para todo ganador.—Premio: $ 3,500 al 1.o

Lírica	58	Lloyd George	45
Jornalero	55	Regalada	45
Décima IV	52	Menudita	45
Casual	51	El Godo	43
Pura Clase	51	Zita	43
Gen. Prim	51	Dulce	43
Foguista	49	Latria	43
Facchinero	47	Matasiete	40
Bat	46	Cursova	40
Croacia	46	Bellísima	40
Gonesse	46	Flor de Amor	40

Premio EASY.—1,400 metros.—Para tres años que no hayan ganado.—Inscripción: $ 45.—Peso: 56 kilos.—Premios: $ 4,500 al 1.o

Poderoso	59	Glider	56
Falso Dios	59	Don Berto	56
Flemington	56	Est. Volante	54
Rey Sol	56	Putsuranka	54
Pour q' Pas?	56	Indianette	54
Trianón	56	L. J.	54

DOMINGO 19

Premio FRIANDISE.—1600 metros.—Para 4 años y más, que no hayan ganado más de 3 carreras, que sean clásicas. Peso: 60 kilos. Recargo de 4 kilos por cada carrera ganada. Inscripción: $ 35.—Premio: $ 3,500 al 1.o

Lancetazo	62	Inmortal	54
Palestro	62	Décima 7.a	52
Cartilla	60	Luxor	50
Nitchevo	58	Manchego	50
Vancouver	58	Pangal	50
El Trece	54	Jamás	48
Facchino	54	Tafalla	48

Premio FOUGERE.—1,400 metros—Para 3 años que no hayan ganado.—Peso: 56 kilos.—Inscripción: 45 pesos.—Premio: $ 4,500 al 1.o

Falso Dios	59	Ordenador	56
Poderoso	59	Pabellón	56
Epoca	57	Pipirigalo	56
Puñalada	57	Polvorín	56
Vuela Vuela	57	Pour q' Pas?	56
Don Berto	56	Rey Sol	56
El Diecisiete	56	Trianón	56
Flemington	56	Trompón	56
Glider	56	Est. Volante	54
Newton	56	Lockerbie	54
Nickel Neck	56	Putsuranka	54

Premio ESTRENO DE STEEPLECHASE. —3,000 metros m|m.—11 saltos.—Steeplechase. Para caballos de 4 años y más, que no hayan corrido en steeplechase. Peso de reglamento. Recargo de 4 kilos al ganador de una carrera de vallas y de 7 al de dos o más. Inscripción: 20 pesos. Ratificación: $ 30 el Lunes antes de la carrera. Premio: $ 5,000 al 1.o

Barsaquito	79	Minx	72
Artobero	76	Ugombo	65

Premio LA PRUEBA.—3,200 metros.—Para 4 años nacidos en el país. Peso: 56 kilos. Inscripción: $ 60. Ratificación: $ 60 el Lunes antes de la carrera.—Premio: 12,000 pesos al 1.o

Charmer	56	Vancouver	56
El Diez	56	Wu Li Chang	56

Premio FILIPO.—1,400 metros.—Para todo caballo.—Handicap.—Inscripción: $ 35.—Premio: $ 3.500 al 1.o

Ardellón	63	Quien es?	46
Anastasio	59	Lantenac	44
Matachín	57	Borelli	44
Leoncito	52	Verdot	43
Straggler	50	Corfú	43
Náufrago	50	Landrú	42
Macaulay	49	Palestro	42
Azpeitía	49	Acun Cahuen	42
Hecatombe	49	Mockery	41
Kolipí	48	Desaforado	40
Palisandra	46	Metrenquil	40
Picazón	46	Curilafquen	40

Premio FRILUSE. — 1.400 metros —Para todo caballo. — Handicap. — Inscripción: $ 35. — Premio: $ 3,500 al 1.o

Cáucaso	65	Divorciada	47
Le Nabab	55	Colambral	47
Chevrolet	55	Libélula	46
Notoria	54	Pictavia	45
Pretalia	52	Mala Nueva	44
Glenluce	52	La Loire	42
Mucha Pena	52	Foguista	42
Castellamare	51	Gran Jaime	40
Kayukeo	50	Regalada	40
B. Roja	50	Khiber	40
Chanta	49	La Tulipe	40
Lince	48	Melibea	40

Premio FIOLE.—2,000 metros.—Para ganadores de más de $ 10,000.—Handicap. — Inscripción: $ 45.—Premio: $ 4,500 al 1.o

Janus	59	Macaulay	49
Digno	57	Malharia	46
Guau	53	Galloway	44
Henry Bell	5	Ja Já	40
Frida	50	Obsequio	40
Vaso de Oro	49	Morokil	40
Indian Boy	4	Peña Blanca	40
Bandazo	49	Pilot	40

Premio FEAR. — 1,100 metros. —Para caballos de 4 años o más que no hayan ganado más de $ 10,000.—Handicap. — Inscripción: $ 35. — Premio: $ 3,500 al 1.o.

El Catorce	65	Tritón	47
Najerilla	63	Tafalla	43
Allemby	61	Por Merced	43
B. Roja	55	Peloponeso	41
Jeringa	55	Matasiete	41
Casual	55	Aquelarre	40
Achao	51	Vigésima II	40
La Loire	51	Cursova	40
Foguista	50	Cornetín	40
Décima VII	51	Décima III	40
La Triste	57	Bellísima	40
Gonesse	47	Becerro	40
Dulce	47	Flautín	40
Petite Chose	47		

LUNES 20

Premio MAHMOND.— 1,500 metros.—De remate.—Para caballos de cuatro años y más, nacidos en Chile que no hayan ganado carreras de venta o remate.—Base: $ 8,000.—Peso: 60 kilos.—Descargo de tres kilos pro cada $ 1,000 menos de avalúo.—Inscripción: $ 35.—Premio: $ 3,500 al 1.o

Harding	60	Lantenac	51
Macaulay	60	Jamás	49
Serenísima	55	Jeringa	49
Artagnan	54	Facchino	48
Curilafquén	54	Matorral	48
Yokoska	53	Bellísima	46
El Godo	51	Altachín	45
		Bacton Lad	45

Premio MAHOMETANO. — 1,100 metros.—Para potrillos de tres años, que no hayan ganado.—Peso: 56 kilos.—Inscripción: $ 45. — Premio: $ 4,500 al 1.o

Calibán	56	Mantmartre	56
Cedro	56	Nickel Neck	56
El Clarín	56	Paragón	56
El Diecisiete	56	Peebles	56
El Dieciséis	56	Pilgrim	56
Finado	56	Pipirigallo	56
Glider	56	Polvorín	56
Izar Bat.	56	Rey Sol	56
Korin	56	Trompón	56
Nazarino	56		

Premio MANDARINA.—1,100 metros.—Para potrancas de tres años, que no hayan ganado.—Peso: 54 kilos.—Inscripción: $ 45. — Premio: $ 4.500 a la 1.a

Epoca	57	G. Planca	54
Lucky Girl	57	Maltina	54
Vuela Vuela	57	Mirabelle	54
Circasiana	54	Pichincha	54
Crueldad	54	Vienesa	54
Cúspide	54	Vigésima 9.a	54
Est. Volante	54	Vigésima 7.a	54

Premio MARGOT.—1,400 metros.—Para caballos que no hayan ganado más de $ 15,000.—Handicap.—Inscripción: $ 35.—Premio: $ 3,500 al 1.o

Pértigo	60	La Perichole	54
Laird	60	Morokil	54
Nagasaki	60	B. Roja	54
Corfú	58	Colambral	52
Le Nabab	58	Drusilla	52
El Catorce	57	Naides	52
Mockery	57	Clodia	51
Facchino	57	Pictavia	49
Nitchevo	56	Pif	47
Chichita	56	Casual	47
Desaforado	55	De Valera	47
Glenluce	55	La Loire	47
V. en Popa	55	Foguista	45

Premio MENINA.—1,400 metros.—Para caballos que no hayan ganado más de $ 15,000.—Handicap.—Inscripción: $ 35.—Premio: $ 3,500 al 1.o

Divorciada	59	Italiana	45
Jornalero	58	Hay que ver	44
Los Andes	57	L'Epatant	43
Pura Clase	55	La Tulipe	43
Signorino	54	Jamás	43
Décima VII	53	Manchego	42
Gran Jaime	50	Jeringa	40
Putsuranka	50	Bellísima	40
Imponente	49	Melibea	40
Croacia	49	Luxor	40
Menudita	48	Zomol	40
Khiber	47	Otra vez	40
Tafalla	45		

Premio MARCOSOL.— 1.800 metros.—Para todo caballo ganador.—Handicap limitado entre 62 y 45 kilos.—Inscripción: $ 60.—Premios: $ 6,000 al 1.o

Sin Sabor	62	Frida	50
Tibidabo	60	Bandazo	49
Anastasio	59	Indian Boy	49
Janus	59	Macaulay	48
Minué	59	Facundina	48
Bertini	54	Malharia	46
Guau	53	Jellicoe	45
Rondinella	52	Galloway	45
Henry Bell	52	Palisandra	45
Odisea	51	Descartado	45
Vaso de Oro	50	Discutido	45
		Echekalte	45

Premio MUSTAFA.—1,100 metros.—Para todo caballo ganador de $ 15,000 o más.—Handicap.—Inscripción: $ 40.—Premio: $ 4,000 al 1.o

Ardellón	66	Lanzafuego	45
Matachín	60	Metrenquil	44
Leoncito	56	Lírica	43
Buen Día	55	Early Rose	43
Mistigris	55	Kintreleo	42
Náufrago	54	Zapatilla	42
Cáucaso	54	Tronador	41
Azpeitía	53	Anémona	40
Hecatombe	51	General Prim	40
Kolipí	50	Foch	40
Vagual	47	El Godo	40
Palestro	47	Latria	40
Artagnan	46		

HIPODROMO CHILE

SABADO 18

Premio CAUTIN. — Distancia, 1,500 metros.

	Kilos		Kilos
Straggler	62	Artagnan	49
Azpeitía	60	Lantenac	49
Percala	56	Fronteriza	47
Fullero	56	Verdot	45
Picazón	54	Itch	44
Fan Fán	54	C. de Oro	44
Descartado	54	M. Vescera	42
Kayukeo	52	Ispahan	40
Iradier	52	Signorino	40
Kasaba	50	La Perichole	40
Kintamo	48	Marly	40

Premio CURICO. — 900 metros.

Alderney	60	Carraca	50
Bat	55	P. Chose	49
Drusilla	54	Agua Verde	47
Flingot	53	República	46
Latria	52	Peloponeso	45
N. Triste	52	Nigua	55
Viareggio	51	Rosca	43
		Flautín	42

Premio CAÑETE. — 1,400 metros:

Matorral	60	Madeline	50
Lírica	59	Menudita	49
Los Andes	56	Pictavia	48
Kintamo	58	Zadorija	47
Lady Ada	54	Marly	46
Picaronera	52	Matasiete	44
Clodia	52	Rapide	44
Harding	51	Khiber	43
Regalada	51	Knave	42
		Eclicse	42

Premio CALERA. — 900 metros.

Facuo	63	Galeno	48
Najerilla	59	Mezquita	47
Allemby	58	Kintrileo	47
Sonata	54	Naptha	47
Itch	53	Zita	43
Tronador	52	Corita	42
Lírica	51	Itay Tué	40

Premio CONCON. — 1,400 metros.

One Step	61	Melibea	48
Inmortal	57	Décima 3.a	48
Kandahar	56	Limasol	47
Papirusa	55	Ispanam	47
Cocodette	53	El Bulu	45
Bellísima	51	Agua Real	45
República	51	Por si acaso	44
Keysol	51	Simplicisimus	43
L'Epatant	50	Anitra	40
La Montespan	49	Brial	40
Jolly	48	Cabochon	40
		Ravachol	40

Premio COPIAPO. — Distancia, 900 metros.

Trilún	54	Clarilla	49
Gouvernant	57	Volupte	48
Jest	55	La Ratera	47
Por Merced	54	Morza	46
Alessandrina	52	Cornetín	42
Cursova	51	Calabazo	40
Tritón	50	Brizna	40

Premio CONDOR. — 1,200 metros.

Amorosa	60	Chuiquit	55
Inverosimil	60	Old Chap	55
Manilla	60	Vigésima 2.a	52
Carta blanca	59	Dublina	51
Imponente	56	M. Negra	50
Manchego	56	Fragulila	49
Por fin	56	Ronca	40
Voltaire	56	Le Bouquet	47
Becerro	55	Joroba	47
		Vigésima	47

DOMINGO 19

Premio DOMEYKO. — 1,300 metros.

Galloway	58	Ja Ja	49
Malharia	58	Insecto	48
P. Blanca	57	C. de Oro	42
Percala	54	Obsequio	42
Picazón	52	Por si acaso	40
Fan Fán	52	Harding	40
		M. Vescera	40

Premio DUQUECO. — 1,200 metros.

Banderolo	59	Achao	51
Kintamó	58	Elita	50
Bat	56	Gouvernant	50
Coquetón	54	Regalada	50
Majadera	54	Menudita	49
Gonesse	52	Croacia	49
El Godo	52	Viareggio	46
Zambombo	52	Itay Tué	47
L. George	52	Italiana	45
Drusilla	51	Matasiete	41

Premio DOÑIHUE. — 1,200 metros.

Cipango	60	Eclicse	49
N. Triste	57	Peloponeso	49
Flingot	58	Republica	48
Jubol	56	Rosca	47
La Triste	55	L'Epatant	47
Rapide	51	Décima 3.a	45
Jest	51	Melibea	44
Yacaré	51	Flautín	44
Cocodette	50	La Ratera	43
Por Merced	50	A. Real	42

Premio DOLORES. — 1,200 metros.

Castellano	58	Bellatrixe	51
Alessandrina	58	Zumbido	51
Bellísima	57	Simplicisimus	50
Cursova	57	Calabazo	47
Mil Amores	56	Fumada	46
Clarilla	55	Cabochón	45
Volupté	54	Anitra	43
Limasol	53	Ravachol	42
Morza	52	Brial	42

Premio DIANA. — 1,400 metros.

S. Roja	59	Laon	51
C. Blanca	57	Jack Pot	51
Luxor	56	Vigésima 2.a	50
Comaire	55	Dublina	49
Imponente	55	Mano Negra	48
Voltaire	55	Vigésima	43
Becerro	54		

Premio DALCAHUE. — 900 Metros.

El Veintiuno	56	Maltina	53
Parigot	55	Meruca	52
Pachín	54	Turumba	51
Platino	54	Pues, Si Si	50
Podgoritza	54	Astrónomo	49
Españoleta	53	Vienesa	49
Licanqueo	53	Villita	47

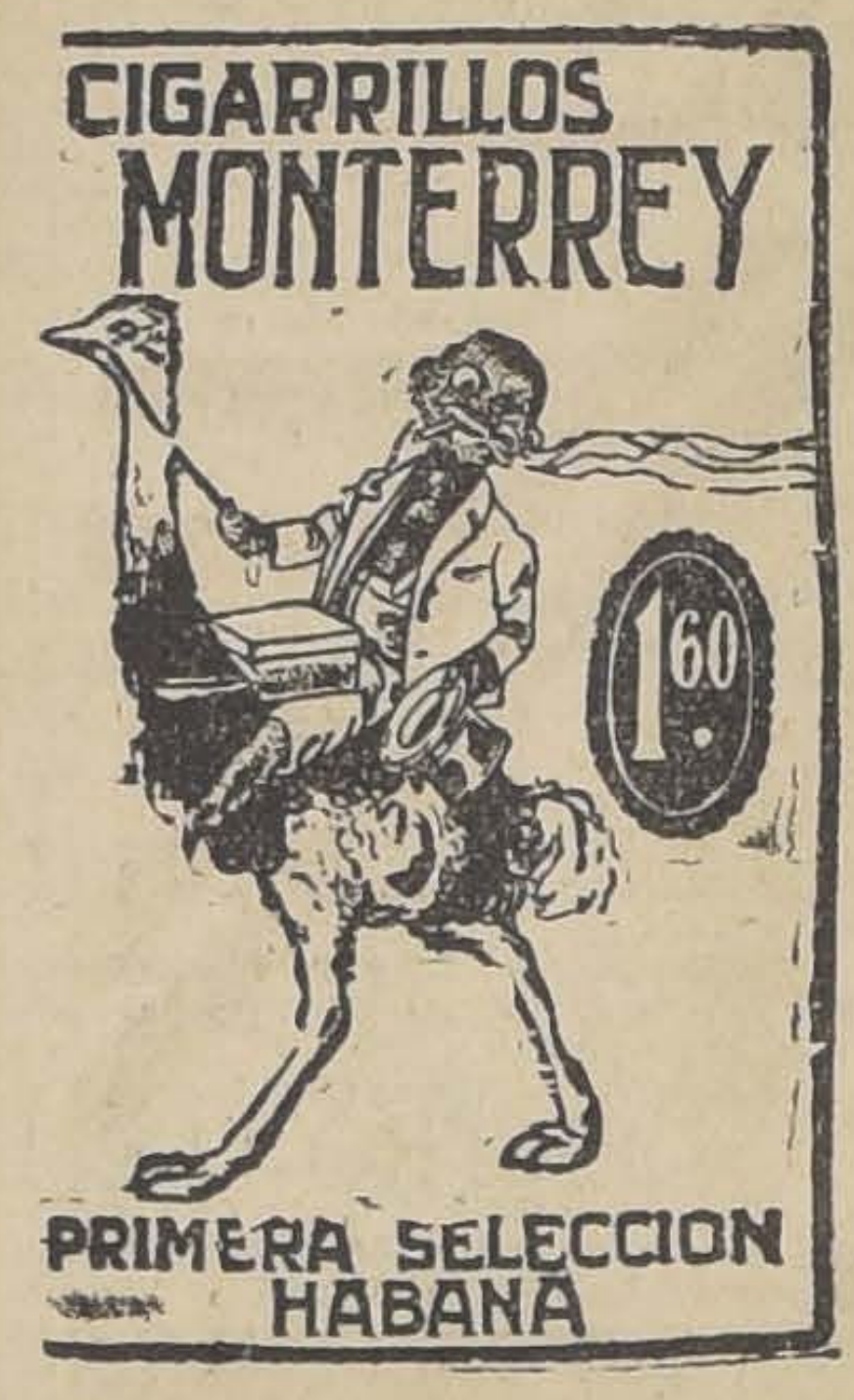

LA MISTERIOSA MUERTE DE DO
FEDERICO LUNDSTEDT

Una curiosa teoría de un jefe de pesquisas: un suicida que corta la cabeza y un brazo. — A qué salió don Federico Lundstedt para Casablanca. — Con quiénes se juntó. — Todos los antecedentes de este crimen sensacional. — ¿La intervención de una sociedad secreta? — Unos papeles sugerentes.

UN NIDO DE DEGENERADOS.—La Corte de los milagros en Santiago. — Un barrio tenebroso. — El antro donde se reunían los degenerados. — Fotografías de los nueve individuos sorprendidos.

LOS ENVENENADORES DE LA RAZA.—Los traficantes de opio. — Los fumadores. — Su historia en Iquique y en Santiago. La campaña emprendida por el Director de Policías.

JUAN CHANDIA EN PARIS. — Un maulino que empezó de humilde lanchero y hoy se gasta sus reales en París. — Encantado de la vida parisiense; pero siempre pendiente de la Patria. — El patriotismo exaltado de los chilenos en el extranjero, por ANGEL C
TODIO ESPEJO.

EL FESTIVAL DE AVIACION — BODAS DE PLATA DE LA CA DE AHORROS DE VALPARAISO

LA VIDA QUE PASA: SILUETA DEL DIPUTADO COMUNISTA D ABRAHAM QUEVEDO

en "SUCESOS" de mañana JUEVES
de Setiembre

TRIBUNALES DE JUSTICI

MOVIMIENTO HABIDO EN 14 DE S
TIEMBRE DE 1926

CORTE DE APELACIONES

PRIMERA SALA

Relator señor Ortúzar.

1 Saturnino Lillo contra Juan Vicente Castro, fallada.

2 Jorge Bernstein contra Basilio Sierra, fallada.

3 Jorge Bunster contra Sergio Martínez, fallada.

4 Luis A. Rioseco contra Emilio Aldunate y otros, fallada.

5 Enrique Fritsch contra Heins Herbst, fallada.

6 Contra Arturo Vergara Núñez, fallada.

7 Denuncia de Luis González Muñoz, fallada.

8 Sumario por muerte de Federico Contreras, fallada.

9 Sumario por muerte de Sixto Guzmán, fallada.

10 Sumario por muerte de Clemente Ganfert, fallada.

11 Sumario por muerte de Juan López, fallada.

12 Elena Henríquez Andrade con Juan de Dios Fredes, fallada.

Agregada:

Contra Galo Benavides y otros, aprobada.

Alegatos no hubo.

SEGUNDA SALA

Relator señor Sanz.

1 J. Ramírez V. Recurso de hecho confirmada.

2 Idem idem.

5 J. Larroucau Quiebra. Sin tribunal.

6 Concurso León Ibáñez, confirmado.

8 J. Carmona con L. H. Carmona. Mal anunciada.

9 M. García C. y otros con D. Ducaud, suspendió efectos.

10 A. Basoalto Partición, confirmada.

11 D. T. López con C. Bravo, acuerdo.

No vistas las demás.

Fallada de acuerdo:

A. Labatut con E. Díaz.

Alegaron:

En la 1 y 2, don Miguel Calvo, por el recurso.

En la 6, don Horacio Mena León con don Antonio Ibar.

En la 9, don Aquiles González con don Rafael Lorca.

En la 10, don Darwin Rossel, confirmando.

En la 1, don José Luis Cornejo, revocando con don Darwin Rossel.

TERCERA SALA

Relator señor Videla.

1 Contra José Ascarátegui, en acuerdo.

2 Silverio Arellano contra Carlos Medina, confirmada.

3 Leopoldo Lifschitz contra Abraham Naletal, suspendida.

4 Armando Mar[illegible]nt y Alfredo Herrera contra [illegible] de la Cruz, revocada.

5 Sabina Roa [illegible]tra Adelina Chuecas, suspendida.

6 Guillermo Alessandri con Zoila Gajardo, confirmada.

7 Guillermo Alessandri con Ernesto Orellana, revocada.

8 Guillermo Alessandri con Ricardo Canessa, revocada.

9 Guillermo Alessandri con Salvador Solimano, confirmada.

10 Guillermo Alessandri con María Astudillo, confirmada.

11 Guillermo Alessandri con Rosa Berríos, confirmada.

12 Guillermo Alessandri con Justo Silva, confirmada.

13 Guillermo Alessandri con Luis Humberto Muñoz, en [illegible] y diligencia.

14 Guillermo Alessandri con Carlos Pacheco, confirmada.

Alegatos:

Don Nicanor Elgueta con Franklin Otero en la 1.a

Don Albino Hoyl, confirmando la 4.a

Don Rafael Lorca, revocando la 2.a

Don Jorge Salamanca con don Guillermo Alessandri en la 7.a

Don Guillermo Alessandri, revocando en la 8.a

Don Guillermo Alessandri, revocando en la 9.a

Don Guillermo Alessandri, confirmando en la 10.a

Don Guillermo Alessandri, confirmando en la 11.a

Don Guillermo Alessandri con Benjamín de la Barra en la 1

Don Agustín Vásquez con Guillermo Alessandri en la 11 y

Fallada de acuerdo:

Rodolfo Wedeles con F[illegible] Labbé, confirmada.

CUARTA SALA

Relator señor Silva.

1 Contra René Pimentel, confirmada.

2 J. Ballalta y otro contra Masriera Fonts, suspendida.

3 Contra A. Osorio y otros, aprobada.

4 E. Rodríguez contra T. C[illegible]ceres, revocada.

5 Contra D. Jil, confirmada.

No vistas las demás.

Agregada:

Contra L. Daza O. y otros, confirmada.

Contra T. Sánchez, confirmada.

Fallada de acuerdo:

Carmen R. de Larraguibel con [illegible] Peña (menor cuantía).

Luis Salazar con J. [illegible] (menor cuantía).

Alegaron:

En la 1, don Mamerto [illegible] revocando.

En la 4, don Daniel [illegible] revocando.

En la 5, don Ruperto [illegible] la modificación.

En la agregada N.o 1 don José [illegible] Arce, revocando.

En la agregada N.o 1 don Ernesto Peña, revocando.

INDUSTRIA Y COMERCIO

BOLSA DE COMERCIO

MOVIMIENTO

Amplio en bonos y en títulos de sociedades se mostró el movimiento de ayer en el mercado de valores.

Se anotaron importantes ventas en Patiño, Oplocas, Disputadas, Onix, Salvador, etc. y en Bonos figuraron negociados 1.018.500 nominales.

Los precios en general se mostraron firmes.

SUBIERON

Bonos

Caja 8 1|2 de 98 3|8 a 98 5|8; Caja 8-1 de 95 a 95 3|4; Hip. 8-1 de 93 1|2 a 93 3|4; Máfil de 84 1|2 a 85.

Salitreras

Galicia de 20 a 20 1|2.

Ganaderas

Gente Grande de 57 a 57 1|2; Rupanco de 25 a 26.

Industriales

Electr. Ind. de 41 a 41 1|4; Gas Valp. de 80 a 88; Globo, de 65 a 69; Ref. Viñas, de 26 5|8 a 27; Vidrios de 50 a 60.

Mineras

Araca de 270 a 280; Bronces de 2 a 2 1|2; Chacaltaya de 8 1|2 a 9; Disputada de 17 a 17 1|8; Oplocas de 135 1|2 a 136; Patiños de 292 a 294;

BAJARON

Bancos

Nacional de 67 1|2 a 67.

Salitreras

Lautaro Port. de 150 a 145.

Industriales

P. Tomé de 39 a 38; Vapores Ord. de 17 a 16 3|4.

Mineras

Cerro Grande, de 45 a 44 3|4; Dichas, de 4 a 3; Onix de 26 1|2 a 33; San Vicente de 26 a 25 1|2; Salvador de 3 3|4 a 2 3|4; Santa Rita de 1 a 0.80.

OPERACIONES EFECTUADAS AYER

PRIMERA RUEDA

157000 Caja 8-1, 95
5000 Caja 8-1|2 P. M., 98 3|8
474000 Caja 8-1|2, 98 1|2
100000 Hip. 8-1, Set. 30, 94
97000 Hip. 8-1, 93 3|4
1000 Banco Chile, 195
5 Gas, 54
50000 Caja 8-1, 95 1|4
100 Viñas, 27
100 Patiño, Octubre 14, 292 1|2
200 Patiño, Octubre 14, 294
800 Elect. Ind., Oct. 14, 41 1|2
200 Oplocas, Oct. 14, 136 1|2
100 Patiño, Octubre 14, 295
400 Kala Uyu, Set. 30, 10
100 Lebu ord., Otc. 14, 8 1|4
800 Minera, Set. 30, 18 5|8
100 Araca, Set. 30, 270
500 Disputadas, Set. 30, 17 1|8
230 £ Elect. Ind., 33
200 Morococala, Oct. 14, 44 1|2

SEGUNDA RUEDA

100000 Hip. 8-1, 93 3|4
8000 Caja 8-1, 95 3|4
24000 Caja 8-1|2, 98 1|2
1000 Caja 8-1|2, 98 5|8
500 Hipotecario 8-1, 97
50 Gas, 54
1200 Tres Puntas, 0.40
500 Fuegos, 156
100 Banco Nacional, 67
10 Fuegos, 158
50 Oplocas, 135
600 Onix, Oct. 14, 32
100 Onix, Set. 30, 32
10 Onix, Oct. 14, 30
100 Onix, Set. 30, 32 1|2
100 Onix, Oct. 14, 33
1100 Oplocas, Otc. 14, 136
200 Salvador, Set. 30, 3 1|4
1000 Salvador, Set. 30, 3
800 Gente Grande, 57 1|2

— POR —
AUSENTARME
vendo Peluquería de Señoras, la más acreditada de Valparaíso, 6 salones; pueden agregarse 4 más.
Se puede vivir adentro. En la mejor situación. Por datos:
L. E. V. E., Condell 162
VALPARAISO

Banco Español,
CHILE
QUEDA A DISPOSICION DEL PUBLICO
NUESTRA NUEVA SECCION
Depósitos de Ahorros
En la cual se abonará el INTERES DEL
6 % ANUAL.
Se reciben depósitos iniciales desde la suma de $ 10, y una vez abiertas las cuentas, desde la suma de $ 1.
EL GERENTE.
16-S.

PRECIOS DE COMPRADOR Y VENDEDOR AL TERMINAR LAS RUEDAS

TITULO	COMPRADOR Cantid.	COMPRADOR Precio	VENDEDOR Cantid.	VENDEDOR Precio
BONOS				
Caja 81	10000	95¾		
Id. 8-1|2	44000	98½	44000	98⅝
d. 7-1			10000	88
Id. 7-2			10000	95
Id. 71			10000	88
£ Elect. Ind.	200	83		
Máfil	10000	85		
BANCOS				
Chile	1500	195	100	196
Nacional			150	67
Italiano	200	74	100	76
MINERAS				
Carolina, Set. 30	500	9¼		
Araca, Oct. 14	100	275		
Covadonga	500	1	1000	1¼
Bronces, Oct. 14	1000	2½		
Caylloma			250	4½
Colquiri, Set. 30	1500	6¾		
Id. Oct. 14			1000	7
C. Gde., Oct. 14	100	44½	100	46
Dichas				
Disputada, Oct. 14	300	17⅛	300	17¼
Fortuna, Oct. 14			200	6¼
Higuera			500	2¾
Huanuni, Oct. 14	200	55¾		
Kala Uyu, Oct. 14	200	10.—		
Kelluani	100	4¼	500	4½
Lebu Ord. Oct. 14				
Lebu Pref. Oct. 14	500	5½	500	6
Máfil, Set. 30			200	19
Minera, Oct. 14	200	18¾		
Moroc. Oct. 14	200	44½		
Oruro, Oct. 14	200	31½	100	32
Patiño, Oct. 14	200	294	100	
Presidenta	1000	1		
Plomo, Oct. 14	100	30		
Salvador, Oct. 14	200	3		
Tocopilla, Oct. 14	200	81½		
Electra. Oct. 14	500	5½		

TITULO	COMPRADOR Cantid.	COMPRADOR Precio	VENDEDOR Cantid.	VENDEDOR Precio
SALITRERAS				
Galicia	200	20½		
GANADERAS				
Gted Gde.	100	57½	100	58
Rupanco, Set. 30	200	26		
INDUSTRIALES				
Gas			65	54
P. Tomé			100	38
Viñas	100	26¾		
C. Melón	100	44		
Telégrafo			100	40
Papeles y Cartones			100	164
Electr. Ind.	100	41		
Electr. Pref.	100	34½		
Vapores Ord.	100	16½	100	17
Funicular			100	21
Vidrios	100	60	100	65
Tejidos El Salto			50	96
Tattersall	50	88		
Rafael Vives			50	50
PETROLIFERAS				
Rafaelitas	200	0.50		
CIERRE A LAS 4.30 P. M.				
CAMBIO		39.20		39.30
Electra. Oct. 14		5⅝		
Oplocas, Oct. 14		136		
Patiños, Oct. 14		294		
Morococala, tr. Oc. 20		44¼		
Presid. Oct. 14		1¼		
Chocos, Set. 30		9		
Araca, Set. 30		280		
Potasa		2½		
Cerro Gde., Oct. 14				44 3|4
Salvador, Oct. 14				2¾

OPERACIONES EN VALPARAISO

PRIMERA RUEDA

18 Vapores ord., 16
2000 Caja 8-1, 95 1|2
800 Chacaltaya, Set. 30, 9
200 Morococala, Oct. 14, 44 3|4
1000 Morococala, Set. 30, 44 1|2

CAMBIO

Vendedor 39.30
Comprador 39.20

SEGUNDA RUEDA

280 Globos, 69
1000 Chile 8-1, 93 3|4
100 Vapores Ord., Oct. 14, 16 3|4
20 Morococala, 43 1|2
100 Vicente, Oct. 14, 25 1|2
11000 Caja 8-1, 95 1|4
10 Gas Valparaíso, 90
500 Salvador, Set. 30, 3 1|4
50 Lautaro Port., 145
200 Rita, 0.80
20000 Caja 8-1, 95 1|4
200 Morococala, Set. 30, 44 1|4
40 Gas Valparaíso, 88

CAMBIO

Vendedor 39.30
Comprador 39.20

BRITISH SOCIETY

JUNTA GENERAL EXTRAORDINARIA

Cítase a junta general extraordinaria de socios para el día Viernes 24 de Setiembre de 1926, a las 6.30 P. M., en el British Club, calle San Antonio N.o 215, con el objeto de:

Confirmar las modificaciones introducidas en los artículos números 3, 4 y 7 y reformar la redacción del artículo 5.o de los Estatutos.

Facultar al presidente para obtener la aprobación gubernativa de las referidas modificaciones de los Estatutos.

JOHN CURPHEY,
Secretario.

SANTIAGO WEBB,
Presidente.

FERIA SANTA ROSA

Oficina: Santa Rosa 2250.—Estación San Diego.—Teléfono San Miguel 17

Precios corrientes del remate efectuado el 14 de Setiembre de 1926:

VENTAS AL PESO

CERDOS

13 con 1172 kilos, a $ 2.06
2 con 470 kilos, a 2.01
10 con 1086 kilos, a 1.99
13 con 1192 kilos, a 1.98
11 con 940 kilos, a 1.93
10 con 888 kilos, a 1.87
10 con 752 kilos, a 1.87
3 con 378 kilos, a 1.81
10 con 782 kilos, a 1.79
1 con 146 kilos, a 1.76
10 con 744 kilos, a 1.75
6 con 414 kilos, a 1.74
3 con 206 kilos, a 1.72
5 con 456 kilos, a 1.70
10 con 654 kilos, a 1.70
4 con 338 kilos, a 1.61
4 con 474 kilos, a 1.60
1 con 158 kilos, a 1.56
3 con 240 kilos, a 1.51
6 con 480 kilos, a 1.44

CERDOS A LA VISTA

10 cerdos chicos, a $ 32 cada uno
10 cerdos chicos, a $ 30
11 cerdos chicos, a 27
5 cerdos chicos, a 15
8 cerdos chicos, a 12

LANARES

94 ovejunos, a $ 54 cada uno
61 lechones, a $ 55 cada uno

FERIA EDUARDO RODRIGUEZ Y CIA.

Exposición esq. de Antofagasta.—Remates los Martes y Viernes.—Oficina: Huérfanos 1260.—Casilla 3654. Teléfono 1031

Precios corrientes de la Feria de Animales del Martes 14 de Setiembre 1926:

Terneros:
De pie, gordos, de $ 90 a $ 170
De 1 año, de 100 a 190
Novillos:
De 1 1|2 años, mestizos, de 110 a 180
De 2 años, de 230 a 360
De 3 años, de 290 a 420
Vaquillas:
De 1 1|2 año, de 120 a 240
De 2 años, de 190 a 330
De 3 años, de 290 a 410
Vacas:
Flacas, de $ 180 a $ 240
A media gordura, de 290 a 390
Gordas, de 410 a 520
Paridas, mestizas, de 340 a 860
Toros, de 360 a 590
Bueyes:
Flacos, de $ 240 a $ 350
A media gordura, de 380 a 490
Gordos, de 480 a 610
De trabajo, de 360 a 590
Varios:
Corderos, de $ 38 a 62
Yeguas, de 60 a 600
Caballos, de 50 a 550
Mulas, de 180 a 300

VENTAS AL PESO

Vacas, de $ 0.98 a $ 1.49 el kilo
Bueyes, de 1.05 a 1.46
Novillos, de 1.08 a 1.45
Torunos, de 0.96 a 1.10

CAMBIO

TIPO DE VENDEDOR

COMERCIAL . . . . . $ 39.30
1 PESO PAPEL, VALE 6 3|32
DOLARES POR LIBRAS 485 1|2

BANCO LONDRES Y AMERICA DEL SUD LTDO
(Antes Banco de Londres y Río de la Plata Ldo.)

Cambio sobre el Exterior

PLAZA	90 D. V.	Vista
Londres	39.40	39.85
París	22 3|4	23
Amberes	22 1|8	22 3|8
New. York	8.14	8.21
España		1.25 3|4
Italia		0.29
Brasil		40.00
Uruguay		8.40
Argentina		3.34
Holanda		3.29
Suiza		1.58 3|4
Siria		40.00
Portugal		40.—
Panamá		40.—
Perú		40.—

Cotizaciones de metales

Cablegrama sobre la cotización de los metales correspondientes al día de ayer:

Estaño: £ 307.15.0 al contado. Bajó: 1.15.0.

A plazo: 297.15.0. Bajó: 0.15.0.
Cobre Standard: £ 58.17.6 al contado. No varió.

A plazo: 59.12.6. No varió.
Plata: d. 28 5|16 al contado. Bajó 1|8.

SociedadExplotadora de TIERRA DEL FUEGO

De acuerdo con lo dispuesto en el artículo 14 de los Estatutos, se cita a los señores Accionistas a Asamblea General Ordinaria para el Jueves 23 de Setiembre, a las 2 1|2 P. M., en la Oficina de la Sociedad, calle de Blanco N.o 725, con el objeto de presentarles la Memoria y el Balance correspondientes al año terminado el 30 de Junio.

Los accionistas que deseen recibir el próximo dividendo en letras sobre Londres, deben dar aviso por escrito antes del 7 de Setiembre, día en que se fijará el tipo de cambio para el pago en moneda corriente.

No se dará letras por menos de £ 25.

El Registro de Accionistas estará cerrado desde el 6 hasta el 23 de Setiembre, ambas fechas inclusive.

VALPARAISO, 27 de Agosto de 1926.

EL DIRECTORIO

23—S.

MATADERO PUBL

Los corrales de este esta miento encerraron ayer el sig ganado para la venta de hoy:

Ganado mayor	
Bueyes	37
Novillos	187
Vacas	107
Q. vivos	51
Id. en vara	57
Total	475

Ganado	
Corderos	
Cerdos	
Cabros	
Terneros	
Total	

PRECIOS DE LAS CARNES KILO

Ayer se fijó el siguiente para la venta de hoy:

Carne de buey, 1.a	2.16
Id. de 2.a	2.00
Id. de 3.a	1.40
Carne de novillo, 1.a	2.15
Id. de 2.a	2.00
Id| de 3.a	1.40
Carne de vaca, 1.a	2.15
Id. de 2.a	2.00
Id. de 3.a	1.40
Carne de cordero, 1.a	3.50
Id. de 2.a	3.10
Id. de 3.a	2.60
Carne de oveja, 1.a	2.80
Id. de 2.a	2.40
Id. de 3.a	1.60
Carne de cerdo, 1.a	2.50
Id. de 2.a	2.20
Id. de 3.a	1.60
Grasa en rama	1.70
Sebo de ovejuno	1.30
Cuero de buey	1.40
Cuero de novillo	1.70
Cuero de vaca	1.70
Cuero de ternero	3.00
Cuero de ovejuno	80.00

CHLORODYN
del Dr J. COLLIS BROW
de un valor inestimable contra
RESFRIADOS, AS
BRONQUITIS
seguro remedio contra las
FIEBRES
Las Celebridades médicas, la Prensa y el Público han podido ya darse cuenta de los excelentes efectos de esta medicina
UNICOS FABRICANTES
J. T. DAVENPORT Ld Londres
Se halla en todas las farmacias
Base: Eter, cloroformo, opio y jarabe aromático.

"COMPAÑIA EXPLOTADORA DE ONIX Y MARMOLES DE CHILE"

Cítase a Junta General Extraordinaria de Accionistas para el [illegible] del presente, a las 3 P. M., en las oficinas de la Cía. Huérfanos 1223, ofs. 17-19, para pronunciarse acerca de la reforma del artículo 7.o de los Estatutos Sociales. El Registro de Accionistas permanecerá cerrado desde el día 13 al 24 inclusive.

EL PRESIDENTE

EL 25° ANIVERSARIO DE LA SOCIEDAD "LA AURORA"

El 15 de Setiembre de 1901, un grupo de entusiastas personas amantes de la sociabilidad, fundaron la Sociedad que hoy lleva por nombre "La Aurora".

En casa de uno de los fundadores se echaron las bases, naciendo así a la vida social esta institución que hoy cumple sus 25 años.

El actual Directorio está compuesto por don Juan Guillermo Toledo, presidente; don Luis A. Díaz, vice; don Germán Tapia, tesorero; don Miguel Molina y Zacarías Valderrama, secretario; y directores, los señores Julio Alvarez, Humberto Acosta, Emilio Vargas, Alberto Mesías, Humberto Toro, Francisco Vallejos, Juan Badilla y señora Petronila Montero.

En estos momentos la institución está preocupada en la compra de casas para sus asociados acogiéndose a la ley 308.

Cuenta con un excelente mausoleo en una de las principales calles del Cementerio General y para sus entretenimientos con un cuadro artístico denominado La Aurora.

Gracias al presidente de la comisión de fiestas, señor Julio Alvarez y sus colaboradores se está preparando un lucido programa de festividades para los días 17 y 18 del presente.

Unión Sindical de Obreros de Molinos

UN VOTO ESPECIAL DE APLAUSO A "LA NACION"

Esta institución en su última sesión tomó los siguientes acuerdos: Agradecer a la Asociación de Profesores de Chile, su desinteresada cooperación prestada para la apertura de las clases de la escuela nocturna Manuel Márquez.

Recomendar a todos los obreros que asistan a las clases que noche a noche se están dando en la escuela mencionada.

Poner en conocimiento de todos los compañeros de provincia que esta Unión enviará una delegación, para dar a conocer sus métodos de lucha, como también para propiciar una Convención de todos los trabajadores de molinos de Chile; y por último, dar un voto de aplauso a la prensa y muy especialmente a "La Nación", por la buena voluntad que ha tenido para dar cabida en sus columnas a todo lo relacionado con la escuela nocturna Manuel Márquez.

Comité pro-unificación de los empleados de hoteles

Este comité en su última sesión tomó los siguientes acuerdos:

1.o Lanzar un manifiesto al gremio dándole a conocer las finalidades del movimiento iniciado por el Comité.

2.o Autorizar a la comisión de prensa, compuesta por los señores Benavides, Pizarro Montes y Quinteros para que recolecten dinero para ayudar al periódico "La Armonía", que aparecerá el 1.o de Octubre.

3.o Reunirse el Miércoles 15 del presente, a las 9 P. M., en el local de la Unión de Empleados de Valle.

Actvididades de la Junta Ejecutiva Nacional de Arrendatarios

(Publicación oficial)

La sesión de esta noche.—En la secretaría general, Maipú 830, se efectuará esta noche, a las 8.30, la reunión del cuerpo directivo de este organismo y con la asistencia de los secretarios generales y delegados de los sectores.

La prisión del secretario general suplente de esta Junta.—La Junta Ejecutiva ha acordado protestar por la prisión de que se le hace víctima al secretario accidental de esta Junta, compañero Juan Gómez a que se le ha detenido por haber pronunciado un discurso violento contra la ley 4054.

Las festividades patrias en el Centro "La Reforma"

Se está preparando con todo entusiasmo para los días 18 y 19 dos bailes en conmemoración del aniversario patrio. Estos se verificarán de 5 a 9 P. M. en los salones de este Centro San Diego 224.

Como de costumbre, la parte musical estará a cargo de una buena orquesta.

Los precios de la entrada es de $ 1.50 para los caballeros.

COMITE UNIDO DE CHOFERES PRO-PASEO DE LOS HUERFANITOS.—Este comité celebrará sesión hoy, a las 9 P. M., en Olivares N.o 1643, a fin de proseguir los trabajos y oír la cuenta de las comisiones, debiendo por lo tanto concurrir todos sus miembros.

CIRCULO SOCIAL MAGALLANES MOURE.—Hoy habrá un baile a beneficio de los fondos sociales.

Se cita para hoy al directorio para confeccionar el programa de fiestas patrias.

REUNIONES SOCIALES

Liga de Arrendatarios del 3.er Tribunal.—Para hoy a las 8 1|2 P. M. se cita a reunión a todos los arrendatarios pertenecientes a esta Liga.

Conjunto Artístico Enrique Borrás (Gálvez 1609)—Cita a ensayo para hoy a las 8 P. M.

Federación Provincial de los Sindicatos Blancos (Bandera 657).—Se cita para hoy a las 7 P. M.

Sindicato Blanco de Empleados (Bandera 657).—Se cita para mañana a las 7 P. M.

Asamblea Coordinadora del Elemento Anarquista (Castro 359).—Para hoy a las 8 P. M. se cita a todo el elemento libertario de la capital para tratar asuntos de suma importancia, como también seguir tratando la propaganda en favor de Sacco y Vanzetti.

Centro Bogotá.—A junta general hoy a las 9 P. M. en Rogelio Ugarte 1185.

Círculo Diego Portales de la U. N.—A junta general para hoy, en el local y hora de costumbre.

Liga de Arrendatarios 14 Sector (Providencia).—Hoy habrá reunión a las 7 1|2 P. M., en Francisco Bilbao 479.

Sociedad de S. M. de Industriales y Operarios en Escobas "Arturo Prat" (Manuel Rodríguez 950).—Se cita a reunión general para hoy a las 8 P. M.

Trabajadores Industriales del Mundo I. W. W. (Nataniel 1057).—Se cita a reunión para hoy a las 8 P. M. a todos los asociados, como igualmente a los que quieran organizarse en el Departamento de Oficios Varios de la I. W. W.

Asociación del Rodado a Tracción Animal (Barrio Estación Central).—Se cita a junta general para hoy a las 8 P. M., en Toro Mazzote N.o 63.

Sociedad Unión de Comerciantes y Agricultores.—Cita a junta general extraordinaria para hoy a las 3 P. M.

Círculo de Enfermeras (Santo Domingo 1344).—Se cita para hoy a junta general extraordinaria.

Sociedad de S. M. El Cóndor (Baquedano 868).—Se cita a junta general hoy a la hora de costumbre.

Federación Obrera Local Adherida a la F. O. R. Ch.—Se cita para hoy a las 7 P. M. a asamblea general en el local de los estucadores.

La colecta obrera de hoy

Hoy se llevará a efecto en esta capital la colecta en favor de las familias obreras de la región del carbón organizada por la Sociedad Protección de la Mujer y por el Comité Pro-Obreros del Carbón.

Por acuerdo de la asamblea de delegados, se recomienda a todos los miembros de instituciones mutuales y a sus simpatizantes, no escatimar sacrificios para cooperar al éxito de la colecta de hoy.

La miseria que reina en la región carbonífera debe ser aliviada con el concurso de todas las personas que deseen cumplir con el noble deber de tender la mano a los conciudadanos en desgracia.

La secretaría general de la colecta estará en el local de la Liga Chilena de Higiene Social, Bandera 166, donde deben dirigirse los directorios que deseen cooperar al éxito de este trabajo.

Acuerdos de la Sociedad de Artesanos "La Unión"

En la última reunión de Directorio se tomaron los siguientes acuerdos:

Aceptar como socios a los señores Evaristo Castro Casanova, Rubén Matus Hernández, Luis Perrins Sáez, Juan Montero Lagunas, Humberto Retamales Retamales, José María Montero Cabrera, Manuel Piña Soto, Luis Enrique Castañeda Romero, todos los cuales prestaron el juramento de estilo.

Enviar una nota a la Prefectura de Policía, pidiéndole que ponga mayor vigilancia policial en la Población de la Sociedad.

Ceder casas a los socios que a continuación se expresan: [illegible] Luis Salazar, Osvaldo Silva, Vicente Ramírez Exequiel Venegas, Atilio Parraguez, Francisco Andrade, Sergio Jara, Germán Santibáñez, José Luis Ureña, Luis Mancini Domingo Retamal, Pedro Inostroza, Manuel Verdugo, Benjamín Aguilera y José N. Sepúlveda.

Autorizar al presidente de la institución para que pida en el Consejo de Bienestar Social más dinero para seguir construyendo nuevas casas en la Población.

Autorizar a la comisión de fiestas para que realice una velada a beneficio de la revista "Mutualidad" y otra a beneficio del Congreso Social Obrero.

Aprobar el saldo líquido de los beneficios habidos en favor de los niños de la Zona Carbonífera, que es de $ 683.85, suma que será entregada al Comité respectivo.

La comisión de fiestas se reunirá hoy, a las 9 P. M.

El Directorio se reunirá en sesión ordinaria mañana, a las 9 P. M., para tratar importantes asuntos que hay pendientes.

16 obreros cesantes parten a pié a Rancagua

Con el objeto de colectar dinero y víveres para ayudar a la subsistencia de sus compañeros sin trabajo, y para las familias de éstos.

Estos trabajadores van autorizados por el Consejo de Obreros Cesantes, dependientes de la Federación Obrera de Chile.

HOY DEBE FORMARSE EL CONSEJO DE ALIMENTACION NACIONAL

AUSPICIADO POR LA SOCIEDAD GREMIO DE ABASTO

Hemos venido informando acerca de las actividades que viene haciendo la Sociedad Gremio de Abasto para formar un Consejo de Alimentación Nacional, con representación de todas las colectividades obreras, de empleados, etc., que se interesan por la baja de los artículos de subsistencia.

La secretaría de esta Sociedad ha convocado a una reunión a todas las instituciones para esta noche, a las 8.30 P. M., en su local social, Arturo Prat N.o 1242.

El objeto de esta reunión es para formar un Consejo de Alimentación Nacional cuya pauta de trabajo sería la de propender por todos los medios a su alcance el abaratamiento de los artículos de consumo.

Especialmente se han citado a las instituciones de comerciantes minoristas por estar más relacionados con el alza de los productos y a algunos representantes parlamentarios para que se impongan del sentir de las colectividades representativas del pueblo.

Se nos encarga advertir a las instituciones que no hayan recibido la circular de invitación, que pueden nombrar dos delegados, autorizándolos por nota para ser estimados en los debates.

¿dolor de garganta?

ENSAYE el sencillo y excelente "gargarismo," o sea:

¶ dos Tabletas Bayer de Aspirina–BAYASPIRINA–disueltas en cuatro cucharadas de agua.

Proporciona un pronto y seguro alivio tratándose de dolores de garganta, tonsilitis, etc.

Este uso más aumenta el mérito de las famosas Tabletas Bayer de Aspirina –BAYASPIRINA–el analgésico insuperable que desde hace años prescriben los médicos.

Naturalmente no pueden esperarse buenos resultados sino cuando se usa el producto legítimo. Al solicitarlo diga claramente: BAYASPIRINA, e insista en los empaques originales, a saber: Tubos de 20 Tabletas, SOBRES de 2, o SOBRECITOS de 1.

BAYER

¡NUNCA RECIBA TABLETAS SUELTAS!

Bayaspirinas a base de eter compuesto etánico del ácido orto-oxibenzóico. Cruz Bayer, M. R.

¡Hombres! La Fuerza de sus Nervios Depende del Estómago

TANLAC es el Más Notable Remedio para el Estómago, Vigoriza los Nervios y Enriquece la Sangre y los Tejidos.

Todos ustedes, los hombres de cuerpo y mentalidad agotada, que han buscado la manera de reconstituir sus disipadas fuerzas, recuerden esto:—

Sólo hay una manera de que los nervios recuperen su fuerza natural, y eso tiene un origen interior. No se puede reconstituir un sistema nervioso forzando la acción de los nervios con estimulantes sobrenaturales. Usted puede lograrlo únicamente si apela al estimulante natural de bien digeridos alimentos.

Noventa y nueve personas de cada cien tienen estómagos que apenas obtienen beneficio de una parte insignificante de los alimentos. Los nervios necesitan de la alimentación. No hay otra manera de alimentarlos. Digiera absolutamente bien, y esta será la manera de reconstituir la fuerza de los nervios. TANLAC está reconocido en el mundo como el más poderoso fortificante del estómago. Sus efectos recuperativos para restablecer la normalidad de los nervios son sorprendentes. TANLAC ha llegado a ser en este país un apoyo seguro que no falla para dar fuerza y salud.

Hay cierto período de la vida en que todo hombre siente que su capacidad nerviosa empieza a desvanecerse. ¿Se siente Ud. cansado y agotado al despertarse en las mañanas? ¿Sufre Ud. de agruras, acedía, indigestión ó malestar? ¿Sus tejidos se sienten lacios? ¿Padece de dolores de cabeza y estreñimiento? ¿Tiene derrames biliosos? Hay una causa fundamental para todo esto, y esa es un estómago débil. TANLAC le dará a su estómago la fuerza que necesita para que de la digestión de los alimentos proporcione riqueza de sangre y nervios poderosos. Usted notará rápidamente la diferencia al sentir la nueva energía, nueva fuerza nerviosa, nueva vitalidad y sensación general de bienestar. TANLAC se vende en todas las farmacias, boticas y droguerías.

Base: Extractos fluídos de quina, genciana, cáscara sagrada, berberis y pareira brava.

¡BANDERAS!

PARA LAS FIESTAS PATRIAS

OFRECEMOS BANDERAS NACIONALES

Confeccionadas en buena lanilla, colores y tamaños reglamentarios

TAMAÑO: 100 x 150 $ 15.50
150 x 225 $ 32.—
200 x 300 $ 62.—
250 x 375 $ 96.—
300 x 450 $ 145.—
350 x 525 $ 190.—
400 x 600 $ 245.—

CASA FRANCESA

Federación Sindical de Electricistas

(SECCION SANTIAGO)

Consecuente con los principios que sustenta esta institución ha acordado celebrar el Día de los Electricistas, el 17 del presente.

Se nos pide citar a junta administrativa, para hoy, a las 7.30 P. M. y encargar a la comisión de fiesta, asista todos los días, a las 7 P. M. para la distribución de los cargos.

La fiesta se llevará a efecto en los salones de la Unión Empleados de Chile, Bandera 542.

CENTRO EMPLEADOS PUBLICOS.— Hoy, a las 6 P. M., se llevará a efecto un baile social amenizado por la orquesta del Centro.

Los chauffeurs de alquiler y el arriendo de los taxímetros

Dadas las dificultades que han surgido con la casa arrendadora de los taxímetros la Junta Central de los Gremios del Rodado, ha resuelto citar nuevamente a todo el gremio a una concentración, a fin de que sean los interesados los que resuelvan su situación.

Con este objeto, mañana tendrá lugar en el local de los tranviarios, a las 2 P. M., una amplia asamblea, que presidirá la mesa directiva de la Junta Central.

Además, la comisión encargada de la unificación dará cuenta de sus gestiones.

AVISOS ECONOMICOS

1.—Avisos judiciales.

REMATE.— POR ACUERDO DE los interesados se rematará el 29 del presente, a las tres y media P. M., ante los señores Narciso Sepúlveda y Horacio Passi, en la Notaría del actuario don Pedro N. Cruz (Bandera 361), el sitio y casa N.o 1876 de la calle San Pedro de esta ciudad, por el mínimum de 5,000 pesos al contado y demás bases de autos.

QUIEBRA VICTOR MANUEL ARCE.— En el escrito en que el síndico rinde la cuenta mensual de su administración, el Juzgado con fecha 11 de Setiembre de 1926, dictó la siguiente resolución: "Téngase presente".— Ortiz.— Muñoz.

POSESION EFECTIVA.—POR AUTO del señor Juez del Tercer Juzgado Civil de fecha nueve de Setiembre último, se ha concedido la posesión efectiva de los bienes quedados al fallecimiento de don Carlos Orrego Forest a sus hijos Augusto, Virginia, Raquel, Adriana y Juana Orrego Figueroa. 25-S

NOTIFICACION. — POR RESOLUCIONES de seis y siete del presente pronunciadas en el juicio N.o 21082 que siguen don Eutiquio del Barrio y otros con don Ramón Nieto y otros ante el Tercer Juzgado Civil de Santiago, se ha decretado la medida precautoria de prohibición de celebrar actos y contratos sobre inmuebles determinados de los señores Ramón Nieto, Ramón Puelma Besa, Romualdo Zulueta, Juan Enrique Concha, Alfredo Barros Errázuriz, José Noriega, Enrique Morandé Vicuña José Castellá Granja, Francisco García Paz y Jorge Matte, y la de retención de las acciones que los señores Francisco de Caso, Eliseo Gutiérrez y José Rodríguez Rivas, tienen del Banco Español (Chile), todo lo cual publico para la notificación de las partes, según está ordenado —A. Muñoz A.

"SOCIEDAD COOPERATIVA CHILENA de Empleados Ltda".— Por Decreto Supremo N.o 643 de fecha 20 de Julio de 1926 se ha aprobado los estatutos y se ha autorizado la existencia de la Sociedad Cooperativa Chilena de Empleados Ltda., con domicilio en Santiago y cuya duración será de treinta años, a contar desde la fecha de su constitución definitiva. — Este plazo podrá prorrogarse por acuerdo de los accionistas que representen los dos tercios de los socios presentes o representados en junta general extraordinaria y sólo podrá ser disuelta en los casos previstos por la Ley de Cooperativas y por estos Estatutos (Art. 47 de la ley). La Sociedad formará almacenes, consultando para este objeto las condiciones más favorables y suministrará a los cooperados, en condiciones ventajosas y económicas, todos los objetos necesarios a la vida, como artículos de consumo, vestuario, mobiliarios, sanitarios y medicinales, etc. Podrá formar sociedades y asociarse a otras empresas cooperativas y efectuar todas las operaciones civiles, comerciales y financieras propias de esta clase de asociaciones. (Art. II y III, de los Estatutos).— El capital social se forma con el valor de las acciones suscritas, a razón de $ 10, cada acción totalmente pagadas. Este mismo valor se asigna a las acciones que se suscriban posteriormente. (Art. 10 de los Estatutos). Las acciones serán nominativas y sólo podrán cederse o transferirse en la forma dispuesta por la ley. Ningún socio podrá ser dueño de acciones que representen más del 10 o|o del capital actual. (Art. 11 de los Estatutos). El número de acciones será ilimitado y la responsabilidad de los accionistas limitada al valor de las acciones. El capital inicial es de tres mil quinientos cuarenta pesos ($ 3,540), compuesto por trescientas cincuenta y cuatro acciones de diez pesos cada una. — Se ha acompañado a la escritura y solicitud de aprobación de los presentes Estatutos certificados del Banco Italiano de esta ciudad en que se deja constancia de haberse consignado la cuota fijada por la ley. La distribución de las utilidades se hará de acuerdo con los resultados que arrojen los Balances aprobados en Junta General Ordinaria en el mes de Enero de cada año. (Art. 30 de los Estatutos). — Las utilidades se distribuirán en la siguiente forma: 20 por ciento será destinado a fondos de reserva sin perjuicio de que este fondo sea incrementado por otros medios hasta reunir una suma equivalente al treinta por ciento del capital actual. una cuota no superior al siete por ciento del valor de las acciones se destinará a pagar intereses a los accionistas y si quedare algún excedente se aplicará a formar un fondo de intereses, que no podrá en ningún caso ser superior al diez por ciento de las utilidades y que servirá para garantir el interés del capital de los accionistas en futuras eventualidades. — El saldo se dividirá en dos porciones iguales destinándose la primera a fondo de solidaridad y la segunda a ser repartida entre los asociados a prorrata de sus consumos. (Artículo 31 de los Estatutos). — Han firmado la escritura constitutiva y pagados sus acciones los siguientes señores, todos mayores de edad, con domicilio en Santiago; Amado Barría, Chiloé 1925; Raimundo de la Cruz, Castro 50; Luis Gazmuri, Vergara 586; Luis Eduardo Pizarro, Lira 239; Teodoro Wensjoe, García Reyes 134; Enrique Viterbo, Buenos Aires 468; Agustín Azócar, Tocornal 343; Manuel Solís, Internado Barros Arana; Luis Ballesteros, Aldunate 743; Vicente Naranjo, San Ignacio 866; Ramón González, Román Díaz 1982; Miguel Honorato, Delicias 1489. Arturo Troncoso, Compañía 1691; Alfredo Wilson, Agustinas 621; Luis Ríos Varela, Serrano 233; Luis Díaz Lois, Carmen 472; Ismael Santander, Carrión 1093; Ricardo Herrera, Matucana, s|n.; Alberto Amengual, Cochrane 511; Víctor Barros Lynch, Imprenta "La Nación"; Moisés Meza, Bascuñán 220; Aurelio Vásquez, Juárez 651; Enrique Squella, Chiloé 1140; Carlos Pardo, Chiloé 2014; Oscar Palma J., Alamos 1950. Augusto Lohr, Carmen 1548; Adolfo Gana, Manuel Montt, 2490; Armando Vargas, López 557; Leonidas Suau, Picarte 445; Julio Angulo, Nueva Valdés. 997; Miguel González, Dieciocho 767; Arturo Tagle C., Avenida Irarrázaval 2280, Héctor Guzmán, Sotomayor 555; Víctor Fornés, Delicias 1298; Juan Canepa, Avenida Rivas 40; Ignacio Rencoret, Avenida Irarrázaval 3043; Carlos García R., Sotomayor 459. Los diez primeros han suscrito y pagado treinta acciones cada uno; el resto dos acciones cada uno. La Sociedad será administratada por un Consejo Directivo compuesto de siete miembros elegidos por períodos de tres años en junta general ordinaria y el mismo directorio designará de su seno un presidente y un vice-presidente, y nombrará, además, un secretario que no será miembro del directorio. (Artículo 13 de los Estatutos). El directorio Provisorio que se designe en estos Estatutos, durará en sus funciones hasta que se celebre la junta general de accionistas. (Artículo 14 de los Estatutos). Habrá una Junta de Vigilancia compuesta de tres miembros, nombrados anualmente por la Junta General de Accionistas. (Art. 23 de los Estatutos). El Consejo de Administración queda compuesto por los señores: Amado Barría, Raimundo de la Cruz, Luis Gazmuri, Luis Eduardo Pizarro, Agustín Azócar, Teodoro Wensjoe y Enrique Viterbo. (Artículo 1.o de los transitorios). La Junta de Vigilancia se compondrá de los señores: Luis Ballesteros, Manuel Solís y Vicente Naranjo. (Artículo 2 de los transitorios). Se designa a don Armando Zúñiga Arancibia para que en calidad de Gerente administre la Sociedad de acuerdo con el Directorio nombrado. (Artículo 3 de los transitorios).— Desígnase a don Raimundo de la Cruz, para que en calidad de Director Delegado, diligencie la aprobación de estos Estatutos, por el Supremo Gobierno, acepte las modificaciones que el Gobierno indique, extienda y firme la escritura de aceptación de esas modificaciones y de protocolización de los Estatutos y practique todas las gestiones y tramitaciones necesarias hasta dejar perfectamente legalizada la constitución de esa Sociedad. — Santiago, de Chile, a 22 de Julio de 1926".

2.—Arboles, plantas y semillas. (Compra y venta)

ALMACENES DE SEMILLAS, MOrandé 717, recibieron inmenso surtido Petunias gigantes, verbenas, clarines Spencer, gloximias, bellis monstruosas, claveles americanos, Roygrass, trébol enano. Consulte precios 1—O.

POROTOS ROCHA, SIETE SEMAnas choclos americanos, tempranos, arvejas importadas, completo surtido hortalizas, garantidas. Consulte precios. Almacenes de Semillas, Morandé 717. 1—O.

ROSAS, LILAS Y OTRAS PLANtas finas, véndese. Libertad 752. 17-S

NARANJOS Y LIMONES VENDE Jardín Vicuña Mackenna 2. 16—S.

3.—Automóviles, afines y accesorios. (Compra - venta y composturas)

REPUESTOS LEGITIMOS, DODGE Brotkers, construídos con el material más costoso y resistente, el acero aleado al cromo y vanadio. Besa y Cía Ltda. —Delicias 950 23-Set.

PUELMA Y CIA., LTDA., HUERFAnos 819. Agentes autorizados Lincoln, Ford, Fordson. Respuesto Ford legítimos. Set-21

BATERIAS Noack para autos y radio. Reparaciones y cargas. Servicio barato y rápido. — Talleres Primus. Morandé 637 23-Set.

PARACHOQUES PARA TODA CLAse de autos. Fabrica y coloca: Taller de Niquelaje: ROSAS 2020. 6-Oct.

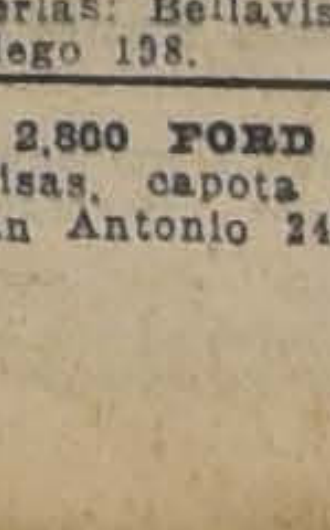

AMORTIGUADOR Apco Ford. Suavidad. Confort. Duración. Amortigua, no sujeta. Sujetar no es amortiguar.—René de Tezán M. Plaza Brasil. 3-Oct.

SEÑOR DUEÑO DE GONDOLA
NO SEA PEATON
DONDE ORREGO LE VENDEN
Neumáticos 30 x 5 a 330 pesos cada uno
ALAMEDA, esq. GALVEZ

MOTO INDIAN VENDO OCASION. Lezaeta 510. S-15

GONDOLA FORD VENDO ESTILO municipal recorrido, Palma 5712. 15—S

GONDOLAS VENDENSE DOS POR el valor de una, aprovechen ocasión. Verlas: Bellavista 0883. Tratar: San Diego 198. S-16

$ 2,800 FORD PARTIDA, PARAbrisas, capota y amortiguadores.—San Antonio 243, interior. 16—S.

DODGE TURISMO EN PERFECTO estado. Verlo Molina 556. 15—S.

FORD TURISMO PERFECTO EStado vendo. Manuel Rodríguez 84. De 1.30 a 3. 15—S.

VENDO CHASSIS RANAR LEVAsor para camión hasta 2 toneladas, flamante y garantido, precio irrisorio. Molina 556. 15-S

VENDO FORD TURISMO, 5 Asientos, con amortiguadores y llantas desmontables. Tratar: Garage Bristol. Rosas 2327. 15S

AUTOMOVIL GRAN OCASION vendo. Libertad 62. 16-S

TENGA SU AUTOMOVIL CON COmodidad y seguridad, garage Carreras 439 a $ 50 y $ 60. Buenos boxes. 18-S

BUICK EN PERFECTO ESTADO, siete asientos, se vende favorables condiciones. Verlo y tratar: Morandé 434. 16S

HUDSON TURISMO, TODO FLAmante, garantido toda prueba. Unicamente $ 6,500. Es ocasión. San Antonio 816. 17-S

CASA DE AUTOMOVILES, SAN ANtonio 816. En obsequio fiestas patrias, ofrece buen surtido automóviles, todos buenos, garantidos. Precios verdadero remate sin palo blanco. Rogamos visitar exposición. 17S

AUTOMOVIL ESSEX, CUATRO CIlindros, el mejor, el más bonito que hay en Santiago, ofrece de ocasión. Casa de Automóviles, San Antonio 816. 17-S

GONDOLA FORD VENDO DE OCAsión, verla, Teatinos 939, Garage. 16S

DODGE COMPRE, ELEGANTE, FLAmante, vende por viaje. F. Correo 5. 16-S

URGE VENDER AUTO DODGE, 5 asientos, otro Sports, 4 asientos. — Dávila 954.

VENDESE OCASION GONDOLA Ford poco uso. 5926, Salvador, Mapocho. 17-S

REJILLA PARA RADIADOR FORD, vendo. Rosas 2020. 16S

VENDO CARROCERIA REPARTO para camioncito Ford. Riquelme 913 S—16

COMPRO FORD MODELO 25, PAgo mensualidades, Aránguiz. Alameda 1980.

VERDADERA OCASION, FORD sport con arranque, encendido Delco, amortiguadores, acelerador pie, en $ 3,000. Tratar: Alfredo Ureta, Bandera esq. Moneda.

AUTOMOVILES, ANTICIPASE DInero sobre consignaciones, compraventas, permutas propiedades. San Antonio 816. 20S

SE VENDE UN FORD EN $ 2,000 por no poder atenderlo su dueño. Verlo de 7 a 12. Domeyko 1716. 16-S

SE VENDE UNA CARROCERIA SAlón Ford, Santa Isabel 094. 17-S

COMPRO SIDE-CAR PARA HARley Davidson. Ofertas: Herrera 1241, Santiago.

VENDO AUTOMOVIL FORD, BARAto, en buen estado. Verlo en San Pablo frente Mercado Central. Patente 4960, de 12 a 2.

DIFERENCIAL DE FORD VENDO barato. Vicuña Mackenna 256.

AUTO FORD CINCO ASIENTOS DIferencial, ruedas y repuestos. Dodge vendo, ocasión. Moneda 2251. 17-S

AUTO CERRADO ARRIENDO fiestas patrias y días de Setiembre.— Garage Bristol Rosas 2327. 17—S.

OCASION VENDO CARROCERIA góndola Ford nueva y un turismo Ford. Mapocho 3256. 16—S.

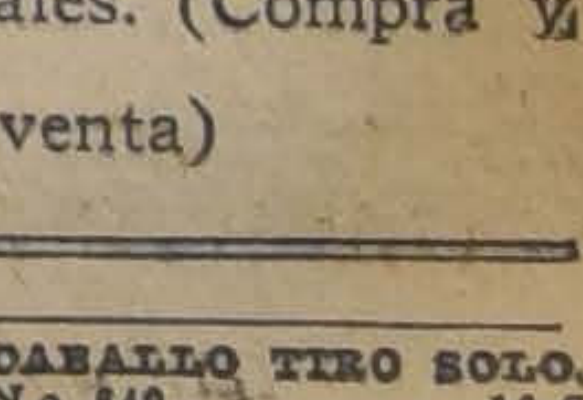

GARAGE AUTOCAMIONES BROCKway, Sotomayor 51; trabajos garantidos, precios bajos. Rosenquist y Cía. Ltda. 14-Oct.

4.—Animales. (Compra y venta)

SE VENDE CABALLO TIRO SOLO, Av. Condell N.o 849. 16-S

5.—Alhajas, joyas, monedas, etc. (Compra y venta)

NOVIOS: ARGOLLAS DE ORO DE 14 a 18 k. desde $ 30 par, ofrece la Relojería Sportman. San Diego 780. S-26

JOYERIA
LA ROYAL
ESTADO 56

ALO... No embromes, y tráeme el anillo tan bonito que admiramos ayer en

La Royal

18—Set.

SIN COMPETENCIA. — ESTADO 30. Relojes ancla 18 k., $ 145. Compromisos 18 k. $ 65 par de 10 gramos. Artículos para regalos. Pedidos de provincia contra reembolso. **C. MOTTA, Estado 30.** Oct—4

VENTA DE RELOJES por correo. Pida catálogos. Relojería Omega. **Ahumada 334.**

PESOS 15 Y 17 COMPRA LA JOYERIA Mella. San Antonio 89. S-19

BOLETOS DE PIANOS, JOYAS, monedas plata, oro, toda joya compra. "La Esmeralda", Delicias 707. 16-S

5. — Acciones y bonos. (Compra y venta)

COMPRO CREDITOS DEL BANCO Popular en quiebra. Pago 7 o|o al contado sobre su valor primitivo. Dirigirse: a P. L. Casilla 1820. —Correo Central. 15S

7.—Aves y pájaros. (Compra y venta)

OCASION VENDO CINCUENTA PAVOS y pollos. Vicuña Mackenna número 1795. 16S

VENDO INCUBADORA 200 HUEVOS perfecto estado. San Isidro 810.

CANARIOS FINOS VENDO, AVENIDA O'Higgins 1525. 13-S

8.—Avisos varios.

FABRICA
CHACABUCO 13
PRECIOS INCOMPETIBLES
EN BAÑOS Y CALIFONTS

EL SOMBRERO Rosenblitt es el Rey de los sombreros. — Fábrica Nacional de Gorras y Sombreros. **DELICIAS 2636,** frente a **LIBERTAD. — NAHUM ROSENBLITT.** 25-Set.

SASTRERIA
RETAMALES
PREMIO EXPOSICION 1910

CORTE ELEGANTE, irreprochable, garantido.—**SAN ANTONIO 340.** 25-Set.

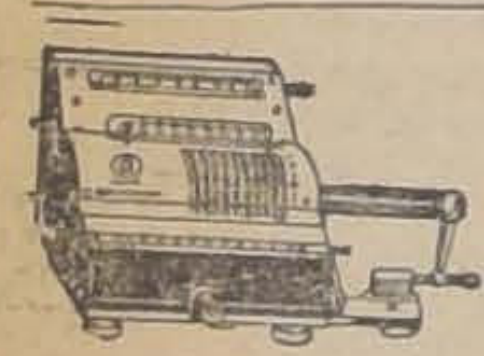

BRUNSVIGA cerebro de acero, nuevos modelos. **FOLSCH & Cía.** 1.o-Oct-

CASA BERSANO
DELICIAS 3247 PLAZA ARGENTINA
PROVISIONES
PROVEEDORES DE FAMILIAS
CUENTAS MENSUALES

St. 26

GINGER ALE Gross's. La mejor bebida refrescante a base de jenjibre de Jamaica. Distribuidores: Claramunt, Juanet y Cía. BANDERA 520 Teléfono 4612. 6-Oct.

OPTICA G. Tschumi. — Estado, esquina Huérfanos: cristales bifocales. — Cristales Punktal Zeiss. Precios moderados. S-19

COMPRE TE CAMPANA y cambie sus envases por los cupones del primer **Gran Concurso.**— Exposición y canje: **MORANDE 314.** 6-Oct

SERPENTINES para calentadores de baño. Renueva calentador viejo.— Instalaciones sanitarias. Trabajo garantido. **R. L. Torrealba. — QUINTANA 373. — Teléfono 4270.** 23-Set.

SOLDADURAS AL OXIGENO EN todo metal, ejecutamos. Chacabuco 3. O-7

AL COMERCIO

en general el gran depósito de quesos y mantequilla EL TORO. **Puente 570, 21 de Mayo 879:** Ofrece a su distinguida clientela los más bajos precios por vender únicamente al contado. Set—30

REGIMIENTO ESCUELA DE CARABINEROS. Se regala guano. 15—S

JOUE E., DOMINIO DE SI MISMO, uente 637. Cómprelo. 15-S

AJUARES BAUTIZO. Surtido completo. Tipos de novedad. Precios rebajados. Almacenes "Al Precio Fijo". Ahumada 51. Fabricantes e importadores. S 26

GRAN TINTORERIA Y LAVANDERIA Gálvez. Gálvez 37. Su nueva dueña ha ensanchado los servicios teñir, desmanchar, limpiar, aplanchar. Atiende domicilio.—Clara del Río. S 16

SE HACEN LLAVES, compostura de armas de fuego. Trabajos de torno y mecánica en general. Soldadura autógena. Se componen máquinas de coser. **San Diego 83.**

10. — Casas, departamentos y piezas amobladas. (Ofrecidas y buscadas)

$ 1,400 ARRIENDO BONITO CHALET, amoblado, con quinta, Avenida Vicuña Mackenna 180. Visitarlo de 3 a 5. 16S

PIEZA AMOBLADA CONFORTABLE, lavatorio patente, balcones calle, arriéndase. Bandera 236. 17-S

PIEZA AMOBLADA 65. OTRA SIN. Sama 1554.

CASA AMOBLADA CHICA, NECESITA médico dos dormitorios. Cánon hasta $ 500. Casilla 438. 16-S

ARRIENDO PIEZAS AMOBLADAS a la calle. Morandé 763. S—16

ARRIENDO PIEZA CON O SIN muebles, casa honorable, sin pensionistas. Santa Isabel 385. 16—S

PRAT 129. DEPARTAMENTO O pieza amoblada o sin, pensión, baño.

ALQUILO PIEZA AMOBLADA. MAIpú 30. Casa 6

11. — Casas, departamentos y piezas sin muebles. (Ofrecidas y buscadas)

Casas

185, ARRIENDASE, MONEDA 3153. Tratar: Moneda 3151. 16—S

CASA CHICA COMODA SE ARRIENDA a familia honorable, 7 piezas. Cánon, $ 240. Camilo Henríquez 278. 15-S

ESPLENDIDA CASA MODERNA, 5 dormitorios, 2 baños arriéndase. Cerro 63. S-19

SE ARRIENDA CENTRAL UNA O dos piezas con baño, balcón calle, persona sola o matrimonio, únicos arrendatarios, casa extranjera. Rosal 393 frente Santa Laura. 13—S.

EXTRANJEROS: $ 220 ARRIENDO espléndidas casas recién construídas Coquimbo 1133 esquina San Diego. 28—S.

SE ARRIENDA CASA QUINTA.— Escanilla 549. 15—S.

ARRIENDO ESPLENDIDOS ALTOS Maestranza 42. 16—S.

$ 290 CASA HABITACION SEIS piezas, dependencias, una cuadra carros arriéndase Marina Gaete 877. Tratar, Chiloé 1164. 15-S

CASA HABITACION CINCO PIEZAS dos patios, una cuadra carros arriéndase, Chiloé 1194. Tratar: 1164. 15-S

ARRIENDO CASA NUEVA 4 Piezas altos, todo servicio. Ecuador 4298. 16S

$ 400 CASA MODERNA, DOS PISOS, cuatro dormitorios, etc. Todas comodidades, 5 minutos centro. Balmaceda 769. 15-S

COMODA CASA 6 PIEZAS DEPARTAMENTO para negocio, canon: $ 300. Esperanza 1232. 16S

AHUMADA 147. - Califont leña, 120. Califont gas 250. Baños americanos 105. Baños guaguas 10.60. Lavaplatos 25. Basureros $ 7. Generadores acetileno $ 25 J. E. Fortuño.— Sanitario Acetile- —11

$ 200 ARRIENDO GRAN SITIO entrada carretelas, tres piezas. Aldunate, cuadra 16. Libertad 682. S-16

$ 230 ARRIENDASE CASA OCHO dependencias, galería. Libertad 766. S 16

$ 100 ARRIENDASE CASA GRANDES piezas. Libertad 768. S 16

IRARRAZAVAL $ 232, $ 155 CASAS 4 piezas, patio, dependencia. Carro puerta, a 2 cuadras Mercado Poniente. 17-S

$ 150 ARRIENDO CASAS CON TODA comodidad. Franklin 550. 15S

CASA CINCO PIEZAS CON PUERTAS adecuadas para negocio, arriendo 220 pesos. Andes 2869. 16—S

$ 320 ARRIENDO CASA 5 PIEZAS y servicios, parrón y árboles frutales. Santa Isabel 378.

ARRIENDO CASA CHICA TARAPACÁ 1052, tratar: San Diego 204. 16S

$ 270. ARRIENDASE ALTOS HIGIENICOS, 5 piezas, vestíbulo, gas, electricidad. San Francisco 432.

ARRIENDASE CASA PARA EL 15 cinco piezas, cocina gas, electricidad. Olivos 976.

$ 150. ARRIENDO CASAS. FRANKLIN 550, esquina Pedro Montt. S—16

ARRIENDASE EXTENSA CASA para criaderos. Carrión 1826.

CASA MODERNA, CINCO PIEZAS, hall, patio, gallinero y servicios. San Ramón 29 (cerca Plaza Italia y de Vicuña Mackenna). $ 200. Tratar: Seminario 269.

$ 450 ARRIENDO LINDOS ALTOS nuevos de esquina, diez habitaciones fuera dependencias, hall y todo confort. Carmen 785. 16-S

ARRIENDO UNA PIEZA CON BALCÓN calle. Riquelme 813.

A UNA CUADRA ALAMEDA arriendo casitas cinco piezas $ 184, San Diego 115.

250 ELEGANTES BAJOS COMODIDAD, poca familia. Exijo referencias honorabilidad. Lira 1160, inmediato Matta. 16-S

ARRIENDO COMODA CASA CON 8 piezas, dependencias, luz eléctrica gallinero, jardín, dos patios. J. Bustamante 396. Tratar: Lillo 451. S—16

EXTRANJERO BUSCA PARA FINES Octubre, sitio cerrado o quintita (800 m2 mínimum), que tenga 3 a 4 piezas habitables, agua potable, luz eléctrica y cerca tranvías. Indicar precio y pormenores a X. O. X Casilla 104 D.

LLOLLEO. CALLE ECHAURREN N.o 445, casita 5 piezas, cocina, luz eléctrica, agua potable, quinta con árboles, entrada cochera. $ 125 mensuales. Tratar: Huérfanos 1243. S—16

ARRIENDO CASA, ANDES 3453, con luz y agua, en doscientos cincuenta pesos. Tratar: Merced 164.

$ 750, 235, ARRIENDO ESPLENDIDAS casas. Delicias esquina Maestranza. Tratar: Maestranza 32. 17—S

280 ARRIENDO CONFORTABLE casa barrio Estación Central; prefiero familia extranjera. Ramírez 85. Tratar: Claras 370. 17-S

$ 380 ARRIENDANSE ESPLENDIDOS altos, hall, seis piezas fuera servicio. Cochrane 515. 16-S

NECESITO ARRENDAR QUINTA o chacrita en Santiago o pueblo cercano. Borja 71. S—16

420, CASA BAJOS, OCHO HABITACIONES grandes, dependencias, dos patios. Toesca 2522.

ARRIENDASE CASA BAJOS, 3 DEPARTAMENTOS. Matucana 37.

$ 280 ARRIENDASE CASA ALTOS recién construída, muy cómoda. Martínez de Rozas 2315, cerca Cumming. 16-S

$ 150 ARRIENDASE CASA A MATRIMONIO recién terminada. Martínez de Rozas 2319, cerca Cumming. 16-S

$ 180 CASA CUATRO PIEZAS, TODO servicio, lado Santa Rosa. Bío-Bío 725.

$ 160 CASA 3 PIEZAS TODO SERVICIO, patio grande. Bío-Bío 753.

CASA ASOLEADA, 5 PIEZAS, todo servicio, carros 36 al lado, 200 pesos. San Francisco 2170.

$ 110 ARRIENDASE CASITA. LIRA 911.

$ 130 ARRIENDO CASITA DECLARADA higiénica. San Diego 926.

$ 750 COMPAÑIA 1878 ARRIENDASE cómoda espaciosa casa moderna. 16—S.

170 ARRIENDO CASA 5 PIEZAS luz eléctrica. San Ignacio 870. Frente Escuela Militar. 16—S.

SE ARRIENDA CASITA NUEVA amoblada, estilo colonial, todo en espléndido estado. Verla de 2 a 5 P. M. Bellavista 0497 N-O

$ 350
casa 7 piezas, 2 halls, 2 W. C., cocina gas. Luz eléctrica.
NUEVA MAESTRANZA 916

15—S.

ARRIENDANSE CASAS MODERNAS, muy centrales, a extranjeros o matrimonios. Amunátegui N.o 870, de 10 a 12 o de 2 a 5. 16-S

$ 115, 135 LINDAS CASITAS MODERNAS para matrimonios. Consulte precios y se convencerá que la Cité Blanca es la más elegante y barata para gente decente. Tome autobús Salvador, bajándose Lautaro. Avenida Infante 1436. S-21

$ 350 ARRIENDO ALTOS. ANDES 2750. S-15

$ 200 ARRIENDO GRAN SITIO ENTRADA carretelas, tres piezas, Aldunate, cuadra 16. Libertad 682. 16—S

ARRIENDO CASA PARA INDUSTRIA. Catedral 3040. 15-S

ARRIENDO CASAS TRES PIEZAS, patio y cocina. San Diego 1826. 15-S

Departamentos

DEPARTAMENTO 2 PIEZAS BALCÓN con o sin baño casa extranjera, sin pensionistas, arriéndase. Lira 660. 16—S

BRASIL 68, SEÑORA SOLA, DISTINGUIDA, ofrece confortables departamentos, baño, etc. S-16

SE ARRIENDA UN DEPARTAMENTO. San Diego 444. 15—S.

$ 150 ARRIENDO DEPARTAMENTO cuatro piezas, cocina, Galvarino 675. S 15

NECESITO DEPARTAMENTO O media casa entre Carmen y Teatinos, Alameda y Compañía. Catedral 1546. Sabina Dávila R.

DEPARTAMENTO TRES PIEZAS arriéndase en Victorino Lastarria 207.

$ 90 ARRIENDO DEPARTAMENTO 2 piezas. Diez de Julio 229.

Piezas

ARRIENDO DOS PIEZAS GRANDES, cocina. Madrid 1319. 15-S

ARRIENDO PIEZAS HIGIENICAS. Barroso 83. S-15

PIEZAS CON COCINA, LUZ, Echaurren 71. 16—S

PIEZA CABALLERO. DELICIAS 3081, casa 9. S-15

ARRIENDO LINDAS PIEZAS CON o sin muebles, baño. Armand Marie. Estado 239. S-15

ARRIENDO DOS PIEZAS Y COCINA. Tocornal 1366. 16—S.

ARRIENDO PIEZA. AVENIDA ESPAÑA 170. Casa 10. S—15

ARRIENDASE 2 PIEZAS A MATRIMONIO o persona sola. Andes 2421. 15-S

VENDO LINDA CASA NUEVA DE ocasión en calle Echeverría 970, construcción sólida, moderna, estuco, piedra doce piezas, hall, luz eléctrica, gas dos grandes patios, toda comodidad, grandes facilidades pago. Verla toda hora. Valor t[illegible] 65 mil pesos. 15—S

DOS O TRES PIEZAS ARRIENDANSE. Buenos Aires 355.

PROPIETARIA ARRIENDA PIEZA guardar muebles o a persona sola. — Lastra 1256. 16S

ARRIENDO DOS PIEZAS. SANTA Rosa 85. S—16

ARRIENDO PIEZAS CASA PARTICULAR. Jofré 304.

ARRIENDASE UNA O DOS PIEZAS en altos, personas solas o matrimonio. Arauco 1058. 16-S

GALVEZ 51. DEPARTAMENTO 2 piezas o pieza. Precio módico. 16-S

ARRIENDO PIEZAS CON O SIN muebles en casa de respeto, en calle Manzano 553, entrando por Dominica. 16-S

PIEZA CENTRAL, ARRIENDASE, matrimonio persona sola. Tarapacá 866.

ARRIENDO UNA PIEZA. MOLINA 802.

ARRIENDO DOS BONITAS PIEZAS casa familia. Almirante Barroso 975.

Señorita

Competente en la venta de Confecciones para señoras, se necesita:

Puente 798

Tenemos orden

DE VENDER LAS SIGUIENTES PROPIEDADES

$ 60,000.00: Magnífica casa habitación ubicada cerca Fábrica de Cartuchos, 3 dormitorios, salón, escritorio, gran comedor, garage, etc. Nueva y de sólida construcción. Hay deuda hipotecaria.

$ 45,000.00: En calle Concepción, linda casa con cinco grandes habitaciones y dependencias. Hay deuda Hipotecaria de $ 15,000.00.

Datos:

Balchen y Roirón

GALERIA ALESSANDRI N.o 3

12.—Compra y venta de sasas y sitios

VENDO CASA EDIFICIO ANTIGUO 20.70 de frente por 115 fondo, 2,340 metros cuadrados, apropiada edificio cité, frente Club Hípico. Ada. Blanco Encalada 2545. 15—S.

VENDO CHALET CON TODAS LAS comodidades, en Ñuñoa, Avenida General Saavedra 875, a 2 cuadras de Irarrázaval y a 20 metros de Manuel Montt. Bilbao 170 (Alameda), 12 a 3. S—16

VENDO CASA SEIS PIEZAS Y hall, edificio ladrillos, frente estuco cemento, precio rebajado. Carmen 1480. S—15

VENDO CASITA BIEN TENIDA. R. Santa Cruz 773, de 2 a 4. S-15

SE VENDE UN SITIO 15x91 MS., en Santa Rosa 1750. Tratar: Antonio Varas 33. S-15

25,000 CASA SIERRABELLA. DUEÑO: Carmen 1190. 15—S

50,000 VENDO CASA HABITACION, centralísima. Deuda: 20,000 Caja.— Casilla 1392. 15—S

$ 500,000 PROPIEDAD RENTA. Produce $ 51,000, barrio muy comercial: Tocornal y Opazo. Edificio Ariztía, tercer piso. Of. 7. 15-S

$ 56,000 BUENA CASA MODERNA deuda hipotecaria, muy central. Dr. Brunner 679. (Próximo Lira, 10 de Julio). S—15

$ 15,000 VENDO CASA. CAMION a la puerta, luz. Tratar: Ñuble 568. 15-S

$ 20,000 VENDESE CASA EN ÑUÑOA, 6 habitaciones fuera de dependencias. Tratar, Morandé 291, oficina 61—63, de 4 a 6 P. M. 16—S.

VENDO QUINTA SUPERFICIE 8,200 m2., con pequeña casa, situada en Población Besa. Tratar: Andes 2631, de 2 a 3 P. M. 16-S

VENDO CASA HABITACION EN pueblo Gorbea. Dirigirse a Hidalgo, Casilla 1502. 17-S

COMPRO CASA 4,000 PESOS CONTADO, resto en mensualidades de 200 pesos, radio Matadero, cerca de carros. Dirigirse por carta a L. R. — San Francisco 1857.

60,000 ROSAS, VENDO MAGNIFICA casa, 10 piezas, dos patios, parrón. — Tratar: Recoleta 229. 17-S

PROPIEDAD DE RENTA VALOR $ 100,000 que dé 10 o|o libre copra. Tocornal y Opazo. Edificio Ariztía, tercer piso, Oficina 7. 16S

LLOLLEO. SITIO ESQUINA. AVENIDA Chile, 10 1|2x14, la mejor situación comercial, véndese $ 2,800. Otro con árboles en calle Santa Lucía 12x34 1|2, una cuadra Iglesia, $ 4,500. Hudson y Silva, Huérfanos 1243. S—16

$ 42,000 VENDO BUENA CASA, Santa Isabel 315 esquina Maestranza. Produce buena renta. Se puede reconocer deuda de sesenta por ciento su valor Caja Ahorros Empleados Públicos.

$ 14,000 VENDO CASITA FRENTE cal y ladrillos, 3 piezas, patio, luz eléctrica, Maestranza 1759. 16—S

$ 18,000 VENDO LINDA QUINTITA (15x59), con 3 piezas, servicio. Vicuña Mackenna 1705. 16-S

Cuerpo de Bomberos.

CUERPO DE BOMBEROS.—CITASE al Cuerpo a los funerales del voluntario de la 7.a compañía, señor Julio Lefevre, premiado con segundo premio, para mañana 15 del presente, a las 4 1|4 P. M., desde Chacabuco esq. Av. Portales.—El Secretario General. S-15

8.a COMPAÑIA DE BOMBEROS. — De orden superior cito a la compañía a academia y ejercicio para el Jueves 16 a las 9.45 y 10 P. M., respectivamente. Uniforme de trabajo. — El Ayudante.

SETIMA CIA. DE BOMBEROS "HONOR Y PATRIA".—De orden superior cito a la Compañía a los funerales de nuestro voluntario señor Julio Lefevre M. para el Miércoles 15 del presente, a las 4 P. M. Punto de reunión: Chacabuco esq. Av. Portales. Se recomienda la hora y asistencia.—El Secretario.

12.a COMPAÑIA DE BOMBEROS Chile Excelsior.— De orden del capitán cito a la Compañía a academia general para hoy Miércoles 15, a las 9.15 P. M., punto de reunión el cuartel. Uniforme de trabajo. Asistencia muy recomendada. —El Ayudante Accidental.

13.—Compra y venta de negocios

VENDO PENSION POR NO PODERLA atender. Mapocho 1192. 15-S

SE VENDE ACREDITADA CARNICERIA por cambio residencia. S—15

VENDO POR AUSENTARME, RESTAURANT y casa de cena Plus-Ultra, Bandera 886, próximo Estación Mapocho. 17-S

PELUQUERIA VENDO CON FACILIDAD de pago. San Alfonso 171. 20—S.

VENDO HOTEL RESTAURANT 23 piezas barrio estación. Manuel Montt 2868. 16—S

ACREDITADA CARNICERIA Y chanchería Alemana, buen local, véndese por disolución sociedad. San Diego 859. S-15

VENDO PELUQUERIA. ANDRES Bello 693. 15—S.

COMPRO ALMACENES, RECIBO mercaderías para próximo remate. Anticipo dinero, Maule 1008, casa 5.— Juan Campanella, Martillero. 15S

NEGOCIO VENDO, PRECIO REDUCIDO persona con dinero efectivo, arriendo baratísimo. Nataniel 1152. S-15

SE VENDE UN ALMACEN, CON urgencia. Tratar: Rosas 2686. S-15

SE VENDE PELUQUERIA Y RELOJERIA por no poder atenderla. M. Montt 2828. S-16

ALMACEN CENTRAL VENDO POR ausentarme del país. Tiene sitio, parrón, arboledas. Casilla 40. Los Andes. S-18

GALVEZ 1385 SE VENDE ACREDITADA carnicería por cambio residencia. S-17

CARNICERIA BARATA VENDO por repentina enfermedad. Valparaíso 1064, casa 4. 15—S.

VENDO PUESTO DE LECHE muy antiguo y acreditado por no poder atender. Arturo Prat 1404. 15—S.

CARNICERIA, VENDO, DIEZ DE Julio esquina Cochrane. 18-S

HOTEL EN VALPARAISO MUY acreditado se vende por ausentarse a Europa. Poco capital, se daría a prueba. J. P. casilla 3518. — Valparaíso. 15-S

ARRIENDASE BARATO BUENA posesión para cigarrería, lustrín.— Bascuñán 17. 15—S.

VENDO ALMACEN ABARROTES, poco capital, arriendo barato buena situación. Arturo Prat 1440. 15-S

VENDESE PELUQUERIA POR NO poder atenderla. Buena situación. San Pablo 1914. 16-S

VENDO BODEGA Y ALMACEN POR no poderlo atender. Cruz 1598. 16S

OCASION VENDO BAR BUENA SITUACIÓN. Victoria 523. 16S

VENDO PENSION, POR NO PODERLA atender. Eyzaguirre 1074.

VENDO SASTRERIA, MERCED 776.

SE VENDE ANTIGUA CIGARRERIA, muy buena situación. Tratar: Merced 376. 16-S

VENDO CIGARRERIA BUENA SITUACIÓN, por no poderla atender. Venta diaria comprobada. Bandera 841. 16-S

VENDO CARNICERIA BUENA clientela, casa-habitación. Avenida Matta 469. 16-S

COMPRO $ 5,000 CONTADO, CIGARRERÍA que venda $ 100 diarios.— P. G., Correo N.o 3.

VENDO LIBRERIA, CIGARRERIA, poco capital. 21 Mayo 863. 16—S

SE VENDE UNA BOTICA DE PRIMER orden. Casilla 3458. 24—S

VENDO SOMBRERERIA. RECOLETA 280. Tratar: San Antonio 378. 16—S

POR VIAJE URGENTE VENDO NEGOCIO de menestras al lado cité, con mucha clientela. Martínez Rozas 2942 S—16

ANTIGUA FRUTERIA VENDO POR enfermedad. Delicias Portal Granello.

OCASION UNICA: MIL PESOS vendo negocio compra-venta. Lastra 1213.

FOTOGRAFIA, UNA DE LAS MEJORES de Santiago. Espléndida situación. Utilidades comprobadas. Se vende por viaje. Informes: San Diego 258, Peris.

15.—Compras y ventas varias

VENDO PENSION POR NO PODERLA atender el precio es bajo. Eyzaguirre 1074. 13-S

Compramos

Lana y Colchones

usados, vamos a domicilio.

Maestranza 392

S-30

COMPRO LANA SUELTA Y COLCHONES usados. Coquimbo 1030. Casa 6. Voy a domicilio. 17-S

FABRICA DE LAMPARAS, FAROLES coloniales de fierro, Santa Victoria 326. 15-S

ROMANA 500 KILOS, PALANCA, balanza Howe 15 kilos, vendo ocasión. Avenida La Paz 2. S-16

VENDO LAVANDERIA EN $ 1,000. Catedral 3040. 15-S

CUBA DE 370 ARROBAS VENDO. Mapocho 3905. 16-S.

DE OCASION SE VENDE COCINA gas, 4 espejos, mostrario. Bandera 243. 15-S

OCASION VENDESE REGIO CALIFONT baño y linda lámpara eléctrica. Mercería Alameda esquina Castro. S-16

VENDO BILLAR COMPLETO DE ocasión. Independencia 1167. 16—S.

ROMANA 500 KILOS, CARRETONES mano vendo. Antimonio 4 pesos kilo compro. Matta 739. 16—S.

VENDO RACKET OCASION, COMPAÑÍA 2519. 15S

¡OCASION! LINDO CHAMANTO 2 ases, bicicleta Pegout, flamante, vendo, Sama 1610. 15-S

VENDO MANTECA DE PRIMERA, 175 pesos quintal. Arturo Prat 1253. 15—S.

VENDO ROMANA, MOLINILLO, balanza. Calle Valparaíso 1379. 15-S

$ 300 VENDO MONTURA CORRALERA. Galvarino 675. S 15

ROMANA 500 KILOS FAIRBANKS, balanza platillos Howe, tres molinillos americanos, vendo ocasión. Herrera 860. S 15

VENDO LINDA CAJA FONDO 70 x 90, muy poco uso, verla a toda hora. —Arturo Prat 1444. 15-S

VENDO LETRERO ZINC, 3 METROS largo, nuevo. Bandera 771. 16S

VENDO PALO BANDERA PINO Oregón, seis metros de largo. Av. Matta 430.

LEÑA EUCALIPTUS DE 1.a POR carros vende. Balchea y Rosson. Galería Alessandri, oficina 3.

CAJONES VACIOS, TAMAÑOS grandes, surtidos, vendo una partida. "La Iniciativa". Moneda 820.

ASTA PARA BANDERA PARA COCHE vendo. Rosas 2020. 16-S

MALETAS CUERO REGULAR PORTE, buen estado, compro tres. Hagemann, Agustinas 1128.

FAROLES DE PAPEL PARA LAS fiestas del Dieciocho, ofrece La Iniciativa. Moneda 820.

VINOS RECOLETA DOMINICA. Depósito general, calle de Olivos N.o 730, a una cuadra de Recoleta. Vinos de mesa para familias, añejo especial para misa y usos medicinales, oporto blanco, aguardiente de uva, chicha pura, chacolí torontel blanco. 17-S

ROMANAS 1,200, 500, 300 KILOS. Balanzas 3, 4 kilos. Vende barato. Fábrica Romanas. Bulnes 216. 16—S

LEÑA EUCALIPTUS, SECA, PICADA, $ 10.50 cien kilos; litre, quillay $ 10.50 cien kilos; espino corta $ 12.50 cien kilos; álamo, $ 10 cien kilos; álamo 300 palos, 1.80. Mapocho 3001. S—17

PLOMO, COBRE Y BRONCE COMPRO. Avenida La Paz N.o 15.

COMPRO BARRILES VACIOS EN buen estado. Gorbea 2550. 17-S

OCASION VENDO HAMACA GRANDE, nueva, colombiana, para playa, fundo $ 100. Bulnes 277.

DE OCASION VENDO COCINA económica y catres. San Diego 1735.

PAPAS SEMILLON DE LOS CANALES, vendo Alameda 2709. S—17

16.—Dentistas.

CUIDE
SUS
DIENTES

Dentifricos

Pasta, Polvo, Elixir, Cepillos para dientes. Casa especialista: Sociedad Cooperativa Dental. **MONEDA 1053,** frente Iglesia Agustinas. 6-Oct.

DENTADURAS POSTIZAS, USADAS, quebradas, también oro platino, compro. Maestranza 158. S-17

CLINICA DENTAL LIRA 803. CONSULTAS gratuitas. Facilidades pago. 17—S

SILLON AMERICANO DENTISTA, con gabinete y braguettes, sin uso, vendo $ 1,900. Comercio valen el doble. Recoleta 987, de 1 a 7.

17.—Escuelas de Choferes

ESCUELA PRACTICA CHAUFFEURS, mecánicos, cursos rápidos, varias marcas. Vicuña Mackenna 456 O—2

ESCUELA PRACTICA DE CHAUFFEURS, mecánicos, cursos rápidos, varias marcas, diurnos, nocturnos. También enseñanza de mecánica, electricidad, por correspondencia. Vicuña Mackenna 456. O—2

18.—Extravíos y hallazgos

GRATIFICACION QUIEN ENTREGUE en Vicuña Mackenna 456, cartera con documentos de Eduardo Plata. S—15

BUENA GRATIFICACION SE DARA al que devuelva títulos de propiedad, extraviado el Viernes 10 del presente. Bascuñán 1349. 15-S

BUENA GRATIFICACION SE DARÁ a quien devuelva pulsera oro perdida anoche. Rosas 1663.

LLAVERO PERDIDO, CON INSIGNIA Club Unión, ruégase devolver a Agustinas 1136.

19.—Empleados para comercio y oficinas. (Pedidos y ofrecidos)

CORRESPONSAL MUY COMPETENTE necesítase con buena referencia. — Dirigirse por carta escrita, a mano, acompañando certificado a casilla 1128. 16-S

NECESITO UN JOVEN CON RECOMENDACIÓN. San Diego 444. 15—S.

EMPLEADO PARA AYUDANTE escritorio o empleo decente, ofrécese. Ecuador 3407. Víctor Holmqvist. 16-S

SEÑORITA CAJERA CON CONOCIMIENTO de contabilidad y buenas recomendaciones. Delicias 1740. 16—S

EMPLEADO PRACTICO MOSTRADOR necesita Botica Petrizzio. Estado 93. S—16

SEÑORITA PARA CAJERA, CARNICERÍA recomendaciones, de 10 a 11. Mercado Central 12.

SEÑORITA HONORABLE CON CONOCIMIENTOS de contabilidad y práctica en escritura a máquina necesítase. Calle Catedral 1273.

SE NECESITA SEÑORITA PARA atender pastelería. Independencia 475. 16-S

VENDEDORA PARA PASTELERIA, necesito. Ahumada 132.

TRESCIENTOS PESOS PAGO EMPLEADO apto. Venegas Salas, Plazuela Santo Domingo.

CONTABILIDAD PARA FUNDOS, desde $ 100 mensuales. También comercial. Casilla 6568, correo 6.

JOVEN COMPETENTE PARA ABARROTES necesito. San Diego 1216.

JUNIOR CONOZCA LOS BANCOS y tenga alguna práctica. Presentarse 4 a 6. Hartard Alamos, Vega Central. 16—S.

20.—Frutos varios. (Compra y venta)

MAIZ AMARILLO CHICO, MAIZ blanco eureka, garbanzo grande vendo por grandes y pequeñas partidas. Calle Doctor Bruner 639. 16-S

21. — Haciendas, fundos, chacras y terrenos. (Compra-venta y arrendamientos)

DOCE MIL METROS TERRENO regado Pedro Valdivia, arriéndase. — Bandera 780. Gazitúa. S—19

22.—Hoteles y pensiones.

HOTEL BOHEME, SAN ANTONIO 54, piezas amobladas $ 5 persona. 1.o-Oct.

HOTEL FORNOS, PIEZAS AMOBLADAS desde $ 3 pensión económica. San Diego 117. 20-S

PENSION RESIDENCIAL SANTIAGO. Molina 154. Confort, economía. 15S

ARRIENDASE CASA FAMILIA, dos piezas bajos, dos altos, con sin pensión, Compañía 2876, casa 1. S-15

MAGNIFICA PENSION MESA, piezas días, meses. Hotel Madrid. Bandera 815. S—16

SAN DIEGO 79, CENTRALISIMO, ofrece piezas pensión. 18-S

CASA HONORABLE OFRECE buen departamento, con pensión a matrimonio, o 2 jóvenes. Catedral 3119. 15-S

PENSION CON O SIN PIEZA OFRECE en casa alemana se garantice buena comida. Huérfanos 2717. 16—S

ARRIENDO LINDO DEPARTAMENTO, dos piezas a la calle, con pensión. Lastarria 78. 15-S

ARRIENDO PIEZA AMOBLADA con pensión matrimonio y caballeros. Prat 22. 16-S

ARRIENDO PIEZAS AMUEBLADAS a matrimonios y caballeros con y sin pensión, precios módicos, por días o meses. Maestranza 999. S-21

HOTEL ROYAL, CARTAGENA.— abierta la temporada, 15-S

BUENA PENSION, CASA PO milia. Maruri 1030, entra Carrión.

CASA FAMILIA PIEZA PEN Prat 663.

240 MATRIMONIO PENSION za amoblada. San Antonio 81

ARRIENDO BUEN DEPARTAM to sin pensión, bajos. Natan

PENSION PIEZA, BALCON ta Rosa 2015.

ALAMEDA 1621, PIEZAS PEN familia honorable.

120 PENSION CON PIEZA ral Mackenna 1711.

DEPARTAMENTO CALLE pendiente, cuatro piezas, Lira 176.

DEPARTAMENTO CON SIN sión, arriéndase barato. Nuble San Diego.

EN RIQUELME 78, OFREZCO zas con o sin muebles, pensi rlada y exquisita, tranquilid soluta, casa de extranjeros.

PIEZA PENSION, NATANI

PIEZAS BALCON CALLE bladas y sin muebles, con o si sión, arriéndase, casa matri solo. Tocornal 311.

CASA PRESIDENCIAL NO N.o 1316, recibe pensionistas

DEPARTAMENTO, PIEZA blada, pensión. San Francisco

PIEZA CON PENSION, TARA 749.

JOVEN HONORABLE DESEA za y pensión 1.o Octubre, e familia respetable. O. D. Sa tín 40.

ARRIENDO DEPARTAMENTO lle pensión, matrimonio honora Compañía 2478.

RESIDENCIA ITALIANA, LI piezas calle, baño, espléndida da. Ahumada 136, Ascensor

EN ELEGANTE RESIDE arriéndanse lindas piezas, pensión, baño, precios módicos Isabel 53, a un paso Vicuña kenna.

ARRIENDO ESPLENDIDAS zas con pensión, Claras 144,

ARRIENDO PIEZA CON PEN Bascuñán 239.

23.—Instalaciones y a sorios para negocio (Compra y venta)

VENDO MOSTRADOR $ 70 A cuña Mackenna 2.

SE VENDE UN ARMAZON Y trador, de ocasión. Rivera

GRAN OCASION VENDESE des vidrieras de costado, centro, mesones, estantería, caja. San Diego 420.

INSTALACION CARNICERIA mana, vendo. Calle Valparaíso

OCASION VENDO INSTALA para cigarrería, paquetería ría. Arturo Prat 1444.

SE VENDE MESON CON tería. Dolores 297.

REGALO $ 250 INSTALACION ra pastelería, cigarrería, estantería, y dos vidrieras 2542, casa N.o 3.

$ 70 BUEN MOSTRADOR go. Catedral 2258-2.

DE OCASION VENDO INSTALA ción cigarrería y lustrín 71.

24.—Instrucción y educa ción. (Colegios, acade mias y profesores)

INSTITUTO DE CONTABILIDAD Santo Domingo 831. Teléfono Enseñanza rápida, seria, ramos merciales. Cursos especiales señoritas. Nocturnos de conta dad y taquigrafía para emple ambos sexos. Escritura máquina pesos. Diplomas legalizados.

INGLES, CONTABILIDAD, TA grafía, aprenderá Ud. rápido en New York 80, piso 2.o, Precios módicos, facilidades

3 PESOS MENSUALES ENSE za escritura máquina. Ricardo ta Cruz 757.

PROFESORA DE PIANO, rra, hace clases, $ 15 mensu señanza rápida. San Francis

SACERDOTES, PEDAGOGOS paran exámenes garantizándolos negas Salas. Plazuela Santo go.

RAPIDAMENTE ENSEÑAMOS tabilidad, taquigrafía, idiomas, tilografía. Instituto Comercial Agustinas 1060.

PREPARO EXAMENES FRA matemáticas. Gálvez 375.

25.—Instrumentos mu cales, afines y accesor (Compra-venta y com turas)

DISCOS VICTOR TODAS MA desde $ 4. Llegaron últimas des. Cambio discos usados, nuevos. Máquinas Singer, Vendo facilidades pago. Repuestos general. composturas econ muebles para victrolas. San 2786.

DISCOS PERFECTO ESTADO ra victrola, compro. Serrano

VENDO UN GRAMOFONO, 24 tomos obras famosas. 843.

PIANO SCHIEDMAYER VE ocasión. Verlo 2 a 4, Prat

$ 450 PIANO DE ESTUDIO buen estado. Gálvez 1231.

MUSICA IMPRESA, LITERAT musical, inmenso surtido. Casa genweller Prat 166.

DISCOS— vedades tantemente trolas y mófonos cilidades go. Comp ras econ San Pablo

DISCOS VICTOR TODAS MA desde $ 4, llegaron últimas dades. Cambio discos usados por nuevos, máquinas Singer, trolas vendo facilidades pago posturas económicas. San 1562.

VIOLIN BUENO, VENDO. TRAtar: 12 a 1. Cuevas 846. S-15

DISCOS, LAS ULTImas novedades.. — **AHUMADA 113, Suc. OTTO BECKER Ltda.**

AUTOPIANOS. —Rollos para autopianos. — Facilidades de pago. Ultimas novedades. — Carlos Doggenweiler. — Pra' 166.

VICTROLA VICTOR IX. FLAMANte véndese muy barata. Avenida San Eugenio 192. 15-S

AUTOPIANO NUEVO, FLAMANTE, acreditada marca, regálase $ 4,500. — Es ocasión: Catedral 2859. 17-S

VITROLA MUEBLE, CON DISCOS, realizo. Independencia 361. 16S

SE VENDE VICTROLA PORTATIL, con discos. San Pablo 1336. 16S

600 VENDO PIANO AUTOMATICO, 30 piezas, Huérfanos 2494.

PIANO ELECTRICO VENDESE. Arriéndase. Huérfanos 2496.

POR VIAJE VENDO, AUTO-PIANO flamante, clavijero, bronce, costó 8 mil pesos, se da en $ 5.000. Chile-España 88. 17S

ELEGANTE PIANO, VENDO $ 1,700 Caupolicán 646, entre Miguel Claro y M. Infante. Providencia. S—17

PIANO FLAMANTE, VENDO OCAsión, $ 1,700. Ahumada 31.

PIANOS DIFERENTES MARCAS, vendo barato. Tarapacá 696.

RICO PIANO ALEMAN, FLAMANte, baratísimo. Santo Domingo 2008.

26.—Libros, estampillas y periódicos. (Compra y venta)

"DOMINIO DE SI MISMO" POR E. Coué, traducción. Puente 637. S—15

DICCIONARIO ENCICLOPEDICO Hispano-Americano, compro. Dirigirse: Baeza. Fontecilla 126. S 15

27.—Medicina y Farmacia

SIFILIS, GONORREA, CONSULTAS gratuitas 1|6, nocturna, 8.30-10. Doctor Cifuentes, Santo Domingo 1953. 19-S

Piernas artificiales
Instituto Ortopédico Aleman
Santiago
S. Antonio
540-6

INSTITUTO ORTOPEDICO ALEMAN San Antonio 540

28.—Materiales de construcción. (Compra y venta)

DEMOLICIONES COMPRO CONStantemente. Avenida La Paz N.o 2. S-15

BAÑO MADERA NUEVO, VENDO ocasión. Tucapel 237. 15-S

COMPRO CORTINAS FIERRO, ocasión. Lastra 1252. 15—S

PUERTAS CON POSTIGOS DE DOS hojas a 55 pesos, vendo. Santa Rosa 614. 15—S

RECIBO ESCOMBROS, EXPOSIción esquina Iquique. 23—S

VENDO ADOQUINES VOLONES soleras arena, ladrillos, etc. Bandera 552. Oficina 18. S—15

SE VENDEN TEJAS USADAS, SANto Domingo 1752. 16S

DE OCASION SE VENDE UNA ventana, de 220 x 120. Avenida Matta 380.

COMPRO PUERTA REJA FIERRO. Casilla 1980. 16-S

VENDO 8 PUERTAS DE MEDIO cuerpo, con vidrios de 0.75x2.20. Verlas y tratar: Tegualda 1283. 16-S

EXCUSADOS COMPLETOS, TODA clase materiales alcantarillado, vende barato. Bulnes 216. E—16

$ 19 CIENTO REALIZO GRAN partida ladrillos composición. Franklin 550. 20—S.

COMPRO PUERTA REJA FIERRO. Casilla 1080. 17—S.

29.—Maquinarias, motores, afines y accesorios. (Compra-venta y composturas)

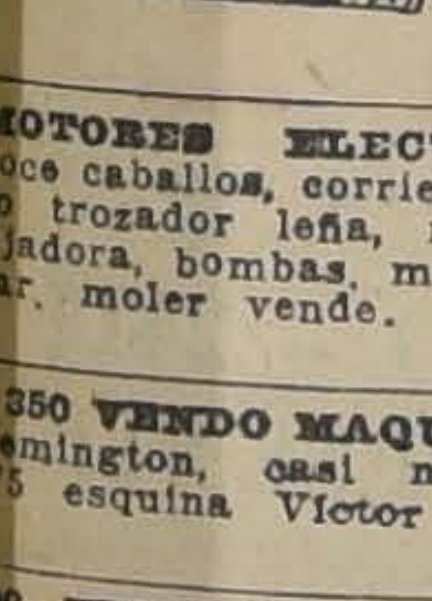

COMPOSTUras de máquinas de escribir, sumar, calcular. El Taller más serio y competente. Máquinas de escribir de ocasión, garantidas. **BANDERA 139** O.-3

MOTORES ELECTRICOS, DIEZ, doce caballos, corriente alterna, banco trozador leña, máquina esmerilladora, bombas, molino para chancar, moler vende. San Diego 482. 15-S

$ 350 VENDO MAQUINA ESCRIBIR Remington, casi nueva. Galvarino 675 esquina Víctor Manuel. 16—S

300, VENDESE DINAMO PERFECto estado. Tratar: San Pablo 2735, casa 8. 15—S

SITIO CON GALPONES APROPIAdo para garage o cualquier industria se arrienda a tres cuadras estación. Tratar: Exposición 70. S—15

MOTOR INDUSTRIAL DE 2 H. P. a bencina o parafina de ocasión, vendo. Molina 556. 15-S

OCASION VENDO MAQUINARIA para mantequillería y enseres. Marcoleta 458, casa 4. 16-S

MAQUINA SINGER BOBINAS DE pie, desde $ 140. Independencia 361. 16-S

VENDO MAQUINA ESCRIBIR Smith perfecto estado. Teatinos 254. S—16

VENDO MAQUINA TEJER PERfecto estado. Tratar: San Francisco 749. Casa 1. 17-S

VENDO DE OCASION UNA MAquina fotográfica. Moneda 2664. Piso 2. 16-S

VENDO DE OCASION UNA FRAgua y una bigornia. Chacabuco 1395 esquina Yungay.

TALADRO, HERRERIAS, CARROcerías, vendo. Sotomayor 41. S—16

ESTEREOTIPIA COMPLETA, SIErra circular, motores trifásicos, 3-1 y 1|2 H. P. ocasión vendo. Tarapacá 1019.

30. — Menajes. (Compra-venta y composturas)

SE VENDE MUEBLES POR VIAJE, tratar: Loreto 206. 12-S

MUEBLES DORMITORIOS, COMEdores, salón, escritorios, variedad estilos y especialidad en coloniales. Precios bajísimos. Grandes facilidades de pago con entrega inmediata. Especialidad sillas desde 100 pesos docena. Venga consultar Fábrica Nacional de Muebles, Serrano 398. N O.

Compramos
Lana y Colchones
usados. Vamos a domicilio.
San Diego 2116 30-S.

COMPRA-VENTA DE MUEBLES Y mercaderías en general. Anticipo dinero, recibo consignaciones. Casa de Consignaciones y Remates.—Norberto Correa M., martillero público y de hacienda. Avenida de las Delicias 1230 (al lado de Orrego). 17-S.

MUEBLES Y BATErías para cocina; donde Fauré: **CARMEN 815, FABRICA.** 23-Set.

POR CAMBIO RESIDENCIA VENdese muebles dormitorio. Verlos y tratar 1 a 3. San Martín 609. 15-S

VENDO AMOBLADO SALON BROcato, granate, alfombra Brucela, reloj comedor. Prat 207. 15-S

VENDO MUEBLES SALON TAPIZ rosa, Carmen 115. 16-S

COMPRO
muebles sueltos y menajes completos de casa, también boletos de empeño.
SANTO DOMINGO 936 Oct—4

MUEBLES DE TODAS CLASES Y estilos, encontrará visitando la Fábrica y Mueblería "Washington". Precios muy ventajosos, con grandes facilidades de pago. Entrega inmediata. Maestranza 444. O-13

MUEBLES: OFRECEMOS CUALquier estilo, precios ventajosos; entrega inmediata, grandes facilidades de pago. Consulte nuestras condiciones. Fábrica Sociedad Nacional de Muebles y Maderas. Copiapó 1060, entre Prat y San Diego. O-13

PELUQUEROS, VENDO DE OCAsión dos peinadores y cuatro sillones peluquería. Tratar: Delicias 2847 S—15

VENDO MENAJE DE CASA AL DEtalle. Maturana 874. S—19

APARADOR Y TRINCHES VENDO. Chiloé 1289. S 16

AMOBLADO COMEDOR BUEN EStado, vendo. Compañía 2646. 17-S

ROPERO INGLES, PEINADOR, PAraguero, máquina escribir, mesita, cuadros, plantas, amobladito salón vendo por viaje. Av. Paz 458, casa 1.

POR VIAJE VENDO MOBILIARIO casa, juegos muebles, separados. — Huérfanos 2494.

COMEDORES REINA ANA, DORMItorios coloniales, encontrará usted a los precios más bajos donde Domingo Sánchez e hijo. San Diego 957.

MUEBLES DE OCASION VENDO. — salón, dormitorio, comedor, Autopiano con 130 rollos. — A. Prat 565. 16S

AMOBLADO COMEDOR MODERNO, flamante $ 550; mesa redonda, aparador suelto; escritorio ministro, peinadores, cocina gas cuatro platos, anafe dos vendo. Eyzaguirre 541.

SALONES 9 PIEZAS, COMEDORES, sillas, dormitorios ingleses a precios de ocasión encontrará en San Diego 957. Domingo Sánchez e hijo.

REALIZO PEINADOR, ROPERO, catre lana, cocina y varios. Matucana 1177.

URGENTE REALIZO: SALON, 9 piezas brocato seda 400, alfombra 200 (costó 800), piano alemán, comedor moderno, dormitorio, catres bronce, colchones, amoblado Chesterfield, escritorio, paragüero. Varios, por lo que den. San Ignacio 169.

EN HUERFANOS 2280 VENDESE amoblado hall, lavaplatos, todo en perfecto estado. 17-S

AMOBLADO SEDA, FLAMANTE 200; otro felpa 140; alfombrado central 60; espejo grande 80; estante libros 90; catre bronce, moderno, 150; peinador 60; dos cómodas mármol 80; paragüera grande espejo biselado 80; sofá seda 60; dos sillones iguales 30; seis sillas Viena 45; cocina gas 80; Santo Domingo 2008.

DOS SILLONES FINOS, PELUQUEría, $ 120, vendo. San Alfonso 18. S—16

OCASION, VENDO CUATRO CAtres y una cocina grande. San Pablo 3359. S—16

BILLAR COMPLETO VENDO EN 600. Chile Manuel Montt 2935. 16-S

31. — Notificaciones comerciales

HE COMPRADO EL PUESTO DE carne y verdura a don Heriberto Rojas, en Maestranza 641, pasado tres días no respondo por ninguna cuenta. Onofre Salinas.

HABIENDO COMPRADO RESTAUrant, Mapocho 884 no respondo pasado 3 días. 17-S

33.—Oficinas, locales y garages. (Ofrecidos y buscados)

A PROFESIONAL SE ARRIENDA oficina en Monjitas 728. 18-S

AMPLIO LOCAL ESPECIAL, INdustria arriéndase $ 400 mensuales. Chacabuco 31. S-18

BOXES COMODOS PARA AUTOS, A la calle e interior arriéndase. Mapocho 1480, esquina San Martín. S—16

$ 680 ARRIENDO GRAN LOCAL para industria con casa habitación. Barroso entre San Pablo y Rosas. Tratar: Libertad 482. S-16

LOCAL ESPECIAL PARA GUARdar góndolas, comodidad para mecánico y lavadero. Chacabuco 941. Precios bajísimos. 15—S.

ARRIENDO ALMACEN CON CASA habitación. Chacabuco 774. S-16

NECESITO LOCAL CON HABITAciones, radio San Diego - Vicuña Mackenna - Alameda - Diez de Julio. Canon hasta $ 350. Dirigirse por carta a S. L., Copiapó 531. 16—S.

BOX CHICOS Y GRANDES arrienda Garage Bristol. Rosas 2327. 15—S.

ARRIENDO LOCAL ESPLENDIDA situación comercial. Irarrázaval 7. Tratar: Vidriería París. S 16

ALMACENES COMODOS, BARAtos, arriendo, San Diego 113 y 125.

ARRIENDASE EL ALMACEN CAlle San Diego 221. Verlo y tratar: de 9 a 10. 17-S

GARAGE CON PIEZAS HABITAción, arriendo. Freire 568. 16-S

ARRIENDO LOCAL CON HORNO Y piezas para pastelería. San Diego 834. 16—S.

Local industrial
Independiente, nuevo, arriendo en $ 450 con contrato largo, en Coquimbo 1175.
Verlo a cualquiera hora, menos los Domingos.

34.—Operarios para fábricas, talleres, etc. (Pedidos y ofrecidos)

DOBLADOR NECESITA, IMPRENTA Siglo XX. Santo Domingo 684.

PRENSISTA PARA MAQUINA DE cilindro se necesita, en Villavicencio 315. 16S

DORADOR ENCUADERNADOR SE necesita, en Villavicencio 315. 16-S

MARGINADOR PARA MAQUINA de cilindro se necesita, en Villacencio 315. 16S

PRENSISTA CON RECOMENDACIOnes, necesito. Chiloé 1420.

Carpinteros y mueblistas

NECESITO CARPINTERO TOCORnal 1565.

OFICIALES CARPINTEROS MUEblistas, necesito. Maturana 526. 16-S

Sastres, Modistas y costureras

OPERARIAS COMPETENTES PREciso, batas de señora. San Diego 166, altos. 15—S.

COSTURERAS MUY COMPETENTES modas, necesito urgente. Pago bien.— Alameda 381. 15S

AYUDANTAS ADELANTADAS EN modas, se precisan. San Ignacio 317.

CORTADOR SASTRE MEDIDA FIna, llegado Buenos Aires. Ofrécese. Correo Central S. M.

COSTURERA SASTRE, APRENDIza, necesito. Macul 776.

COMPOSTURERA DE OBRA GRANde, necesito. Rosas 1230. S—16

COSTURERAS COMPETENES EN modas, necesito. San Miguel 62.

AYUDANTAS APRENDIZAS SAStre, necesito. Romero 3082.

NECESITO BUENAS COSTURERAS trajes señora. Unión Americana 189.

NECESITO COSTURERA. — SAN Francisco 856. 16—S.

COSTURERA COMPETENTE NEcesito. Huérfanos 790.

Zapateros

PARA ADENTRO NECESITO APAradoras competentes. Máquinas: plana e izquierda. Chiloé 1962. 15-S

ZAPATERO BUEN COMPOSTUREro necesito. Delicias 3907. 15-S

FABRICA CALZADO NECESITA cortador cuero. Chacabuco 554. 15-S

NECESITO MAESTRO ZAPATERO, composturero. Santa Elena 1498. 15S

SACADOR DE PUNTERAS PARA INglés, necesitamos. Fábrica de Calzado La Vasconia. Artesanos 693.

MAESTRA PARA TALLER APARAdo necesita fábrica calzado. Chacabuco 554. 16-S

ZAPATERO COMPOSTURERO NEcesito. Juárez 628.

Oficios varios

NECESITO OFICIAL DE HERRAdor de 18 a 25 años. Av. Beaucheff N.o 979. 16-S

AYUDANTES PASTELEROS QUE sean del oficio y tengan libreta seguro obligatorio, necesítanse. San Francisco 258. S-15

SE REALIZAN SOMBREROS DE seda negros para señora. Calle Maipú 459. S-15

PARA FOTOGRABADO, GRABAdor competente se necesita, buen sueldo. San Diego 219. S-15

TINTORERO AYUDANTE NECESIto. Tintorería la Selecta, calle Las Rosas 2209. 15—S.

NECESITO ADORNADORA PARA sombreros, señora-caballero. Huérfanos 824. 16S

OFICIAL CHOCOCERO CASTRO 159. 15-S

NECESITO CARRETELERO CON carnet. Mercado Matadero. Puesto 67. 15S

TORNERO EN BRONCE, FUNDIdor, necesito sepan el oficio. Gálvez 1301. 16-S

SE NECESITA UN HORNERO Y acarreador para Pastelería. San Diego 145.

FABRICA DE SOMBREROS, NEcesita preparadoras. San Diego 639. 16-S

AYUDANTE PARA TINTORERIA necesito, urgente, Tintorería Cruz Roja", Compañía 1866.

GASFITER COMPETENTE CON buenos informes necesito. Manuel Rodríguez 636.

JOVEN APRENDIZ CORTADOR DE jockeys necesito. Catedral 2258|2.

MECANICOS CICLISTAS: LLEGO gran partida rayos para bicicletas fabricación alemana. Aug. C. Bohme, Huérfanos 710, al llegar a Claras.

SERRUCHERO PARQUETERO, necesito. Agustinas 1778.

ALBAÑIL ENLUCIDOR COMPETENte, necesito. Saslé 2509.

NECESITO MAESTRO EN ATAUdes. Trabajo a trato. Avenida Cañaños 1432. 17-S

EMBALADOR para MOTORES
necesítase, con buenas recomendaciones.
DARDIGNAO 159

MAESTROS CERRAJEROS FALtan, Calle Coronel Pantoja N.o 35.

ELECTRICISTAS NECESITAMOS. Estado 167.

NECESITO HORNERO PARA PAStelería, Ahumada 24.

NECESITAMOS PANADEROS. BAScuñán Guerrero 1085. S—16

NECESITO ENTAVICADOR. MONEda 3156.

NECESITO SOMBRERERO trabaje tranza 642.

HOJALATERO GASPITERS NECEsito competente. Delicias 3839.

NECESITO SOMBRERERO TRAJE paja, pita, paño, caballeros y señoras .Exposición 398 A.

35.—Oficios y servicios diversos. (Pedidos y ofrecidos)

Peluqueros

NECESITO PELUQUERO CON HErramientas. Salas 182. S—15

PELUQUERO NECESITO DE FIRme. Independencia 513. S-15

BUEN PELUQUERO CON HERRAmientas, asegruro 70 pesos. Avenida Matta 380.

PELUQUERO COMPETENTE NECEsito, hay buen trabajo. Diez de Julio 1474.

NECESITO SEÑORITA SEPA ONdular San Pablo 2142.

PELUQUERO COMPETENTE, NEcesito. Puente 836.

NECESITO PELUQUERO COMPEtente, Independencia 867.

PELUQUERO NECESITO, DOY EL 60 y comida. Irarrázabal 3467. 17-S

PELUQUERO COMPETENTE, CON herramientas, necesito. Maestranza 186.

BUEN PELUQUERO CON HERRAmienta, se necesita. Mapocho 1140 frente Estación. S—17

PELUQUERO NECESITO, DOY ALImento. Valdés 614.

PELUQUERO COMPETENTE. NEcesito. San Pablo 3325. S—16

PELUQUERO, NECESITO DE FIRme, doy garantía. Unión Americana 94.

PELUQUERO DE FIRME NECESIto. Franklin 1137. 16—S.

NECESITO PELUQUERO DE FIRme. Matucana 1249. Facilito herramientas.

PELUQUERO CON HERRAMIENtas, necesito firme. San Pablo 2483.

BUEN PELUQUERO NECESITO.— Avenida Matta 307.

PELUQUERO NECESITO. SAN Diego 944.

PELUQUERO, NECESITO. SAN PAblo 3260. S—16

PELUQUERO NECESITO DOY 55 por ciento. Chacabuco 46.

Chaufferes

CHOFER EXTRANJERO, CASADO, competente toda marca, ofrécese ocupación particular. Pío Nono 77. S-16

NECESITO CHAUFFEUR PARA CAmión Ford. Avenida General Velásquez 128.

CHOFER AUTO ARRIENDO NECEsita. Esperanza 8.

NECESITO CHOFER AUTO FORD arriendo. Arturo Prat 408.

Cocineras

COCINERAS PARA LA MANO, piezas, niñeras. Buenos sueldos. La Rapid. Esmeralda 650. Corremos gas tos de carro. 18—S

SE NECESITA UNA COCINERA que sepa su oficio. Tratar: de 1 a 2. Eulogia Sánchez N.o 4. 15—S

NECESITO COCINERA RECOMENdada. Alameda 1936. 15—S

COCINERA RECOMENDADA, BUEN sueldo. Presentarse de 1 á 4. Moneda 2187. 15-S

SE OFRECE COCINERA JOVEN, competente en el ramo. Libertad 259. S16

COCINERA COMPETENTE PARA Restaurant necesito urgente. Maestranza 1096. 16—S.

AYUDANTA COCINA NECESITO urgente. Maestranza 1096. 16—S.

NECESITO COCINERA, SAN PABLO N.o 3327. 15S

COCINERA CON MUY BUENAS recomendaciones, necesito. Buen sueldo. Tratar de 2 a 4. Alameda 1149, casa B. S-15

NECESITO AYUDANTA COCINA Y niñas para las mesas. Franklin 1356. S-15

COCINERAS PARA LA MANO, piezas, niñeras. Buenos sueldos. La Rapid. Esmeralda 650. Corremos gastos de carro. S-15

NECESITO COCINERAS Y EMpleadas para piezas, regular edad y coperos. Eyzaguirre 1147, entre San Diego y Gálvez. S 15

COCINERA BUENA PUERTAS adentro buen sueldo. 17-S

NECESITO COCINERA Y NIÑA PAra comedores. Chiloé 2054. 15-S.

COCINERA PARA MATRIMONIO sólo, sueldo: $ 60. San Cristóbal 417. 15S

NIÑA PARA COCINA, NECESITO. Catedral 1712. 16-S

BUENA COCINERA, CON RECOmendaciones, necesito. Santo Domingo 2232.

COCINERA JOVEN NECESITO. Buen sueldo, San Isidro 630. 17-S

COCINERA COMPETENTE NECEsito, Santo Domingo 1269.

COCINERA Y EMPLEADA COMEdor, con informes necesito. Manuel Rodríguez 35. 16S

NECESITASE COCINERA BIEN REcomendada, puertas afuera, para dos personas, Erasmo Escala 2154. Sueldo $ 55.

EMPLEADA PARA PIEZAS Y COmedor que haya servido en casa extranjera, necesito. Poca familia. Compañía 1517. S—17

COCINERA RECOMENDADA NEcesítase para dos personas. Alonso Ovalle 869.

COCINERA NECESITO. NATANIEL 120. 16-S

EMPLEADA SEPA COCINAR FAmilia, 3 personas, se necesita. Prat 308.

NECESITO COCINERA Y NIÑERA con buenas recomendaciones. San Pablo 1401.

COCINERA POCA FAMILIA, SUELdo $ 60. Recoleta 707.

COCINERA PARA MATRIMONIO 70 pesos sueldo, se precisa. Gálvez 391.

COCINERAS, COMEDOR, COSTUras, cocineras fuera Santiago, necesita, San Diego 206

SE OFRECE COCINERA JOVEN, competente en el ramo. Libertad 257. 17-S

NECESITO AYUDANTE DE COCIna. Borja 67.

Lavanderas

LAVANDERA PARA HOTEL, FALta que tenga referencias. San Diego 902. S-15

PLANCHADORAS FINERAS Y PAñeras, necesito. Delicias 2733. S—16

APLANCHADORA FINERA NECEsitase. Brasil 596.

CAMISERAS Y OJALADORAS, NEcesita la Fábrica, San Diego 2077. S—17

LAVANDERA NECESITO. AV. ESpaña 68.

NECESITO LAVANDERA CASA particular. Compañía 1609.

Niños

MUCHACHO PARA LAVAR COpas se necesita para bar, inmejorables referencias. San Diego 902. S-15

NIÑO PARA LOS MANDADOS NEcesito. Franklin 861. 16S

SE NECESITA UN MUCHACHO para el aseo y mandados de una botica. Catedral 2799.

NECESITO UN NIÑO POR MESES. San Diego 850.

NIÑO PARA MANDADOS, NECESIto. Delicias 2232.

NECESITO MUCHACHO. HUERFAnos 1062.

NECESITAMOS UN NIÑO DE 15 A 16 años para mandados, con recomendaciones. 21 de Mayo 817.

SE NECESITA UN NIÑO PARA el aseo. Monjitas 881.

NIÑO PARA LIMPIAR EL SERVIcio necesito. Puente 582.

NIÑOS NECESITA LA ILUSTRAción, Santo Domingo 863.

NECESITO NIÑOS PARA ALMAcén. Buenas referencias. Avenida M Montt 1799. S—16

NECESITO MUCHACHO PARA ayudar venta negocio de carbón. Picarte 301. 17-S

Mozos

SE NECESITO MOZO, INDEPENdencia 473. 16-S

MOZO PARA GARAGE, NECESITAse. Delicias 1435. Inútil presentarse sin recomendaciones.

SE NECESITA MOZO EN ALAMEda 2585. Buenas recomendaciones.

MOZO JOVEN PARA OFICINA NEcesito. Matucana 654.

Oficios y servicios varios

EMPLEADA PARA CAMPO NECEsito. Providencia 2429. 23-S

NECESITO NIÑA DECENTE PARA quehaceres de la casa. Inútil presentarse sin muy buenos informes. San Pablo 1378. S-15

NECESITO EMPLEADA PIEZAS. Gálvez 61. S-15

SEÑORA HONORABLE VIUDA INdependiente se ofrece acompañar señora sola o atender casa caballero respetable. Dirigirse: A. R., Juan Vicuña 1628. 16—A

EMPLEADA DE MANO NECESITO cuatro personas. Agustinas 2772. 15—S

NECESITO NIÑA SERIA PARA quehaceres de casa. Ahumada 147. 16-S

NIÑA JOVEN PARA MANDADOS necesítase. Gálvez 145. S-16

DOS CORTADORES CARNICERIA. jóvenes, con recomendaciones. Mercado Central 13. S-15

EMPLEADA RECOMENDADA, buen sueldo. Dieciocho 451. S-16

EMPLEADA PARA COMEDOR con buenas recomendaciones necesítase. Buen sueldo. Providencia 1570. 15—S.

OFICIALES PARA DEMOLICION necesito. Sazié 1750. 15—S.

MUCHACHA PARA QUEHACERES de la casa necesito. Maestranza 1096. 16—S.

EMPLEADA PARA EL COMEDOR necesito. 21 Mayo 773. 15—S.

SIRVIENTE DE MANO, PREFIEreso de campo, necesítase. Huérfanos 1744. 15—S.

EMPLEADA DE COMEDOR Y LAvandera recomendada necesito. Lord Cochrane 47. 15S

TRABAJADORES DE CAMPO SE necesitan, a trato: Av. Pedro de Valdivia N.o 3,000. — Lo Valdivieso. Nuñoa. 17-S

EMPLEADA COMPETENTE PARA el comedor. Catedral 1712. 16—S

ME OFREZCO AMA DE LECHE abundante, de 20 días, primeriza. Avenida Rondizzoni 2040.

NECESITO EMPLEADA TODO servicio, buen sueldo. Av. Concepción 60. Providencia. 16-S

NECESITO NIÑA DE 14 A 15 años, para ayudar quehaceres. Tratar: Estado 258.

SE NECESITA NIÑERA EN CAStro 712. 17-S

EMPLEADA SIN NIÑOS NECESITAse, Washington 1464, 2 P. M. 16S

EMPLEADA REGULAR EDAD que entienda algo de cocina para familia, extranjera, sin niños, de tres personas residente cerca Santiago, necesítase, para primero Octubre. Buen sueldo. Inútil presentarse sin buenas informes. Calle Andes 3710, de 9 a 10 o de 2 a 3. 16S

NECESITO NIÑA PARA LAS MEsas, sueldo $ 40. San Pablo 3376. 16S

NIÑA DE MANO RECOMENDADA necesito. Santo Domingo 1269.

NIÑA TODO TRABAJO, CAMA afuera, 40, 50 mensuales. Chacabuco 92.

SE NECESITA UN AYUDANTE DE contador de carne y un niño. Maestranza 647.

NECESITO CARRETELERO CON sus documentos y vendedores de helados, ambulante. Mapocho 4476.

EMPLEADA COMPETENTE NECEsito. Diez de Julio 317.

¡¡COCINERAS!! NIÑERAS, COMEdor, suplentes, piezas, servicio, matrimonios, acudan a "La Radio". Buenos sueldos. San Pablo 950.

NECESITO EMPLEADA SEPA HAcer masa, sueldo $ 50. Mercado Central 47, entrando por Puente.

EMPLEADA RECOMENDADA NEcesito, para cuidar niñita. Pago bien. Seminario 269.

Piernas artificiales

Instituto Ortopédico Aleman

SANTIAGO
S. ANTONIO
540-6

PARA FABRICA DE BASTITOS NEcesito maestros y cortadores competentes. Nataniel 340.

EMPLEADA DE COMEDOR SE NEcesita. Santo Domingo 1307 (bajos). 16-S

NECESITO EMPLEADA NIÑOS Y piezas $ 40, Santa Elena 855.

NECESITO NIÑAS PARA SOMBREros señora. Estado 141.

COPERO NECESITO, AHUMADA 134.

ENFERMERA COMPETENTE, INyecciones intravenosas, necesítase Cuide, haga todo servicio enferma en Providencia. Tratar las 11. González. Moneda 1061.

EMPLEADA PARA QUEHACERES de casa, entendida en modas, cama adentro. necesito. San Martín 64.

SE NECESITA NIÑA JOVEN PAra ayudar en quehaceres de casa. San Isidro 223.

NECESITO COLOCADOR DE TEla. San Isidro N.o 234.

NECESITO UNA NIÑA QUE ENtienda algo de cocina. Gay 2953.

SEÑORITA FRANCESA SE OFREce para atender caballero sólo, aquí o fuera de Santiago. N. N., Avenida Matta 1127. 16-S

EMPLEADA COMEDOR, DECENte, recomendada, necesita casa matrimonio. Olivares 1410. 16—S

SE NECESITA UNA NIÑA PARA ayudanta cocina. Agustinas 1129. Salón de Té.

NECESITO EMPLEADA, CUATRO personas. Covadonga 86.

OFICINA BRASIL 22, NECESITO cocineras, niñeras todo servicio, mucha servidumbre.

PARA QUEHACERES DE CASA matrimonio para familia, necesito empleada, prefiero con hija de 12 a 13 años. De 2 a 6. Catedral 2982.

NECESITO CORTADOR PARA CARnicería, bien competente. Madrid 1747.

NECESITO CORTADOR CARNICEría. Matta 1451.

VENDEDORES PRACTICOS EN venta caramelos premiados necesito. Bandera 620. Tercer piso, oficina 16.

NIÑA JOVEN PARA MANDADOS necesito. Gálvez 145. 17—S.

SE NECESITAN DOS NIÑAS PAra los comedores, de buena presencia. Franklin 1026. S-15

NECESITO NIÑA DE MANO. LIRA 80. S-15

NECESITO NIÑERA. GARCIA REyes 78. S 15

NECESITO HELADERO Y UN OFIcial pastelero. Av. Matta 1036. 15-S

NINA MANO NECESITO, CHACAbuco 559. 15-S

36.—Pensión en familia.

MATRIMONIO HONORABLE NEcesita para el primero, dos piezas y pensión en casa de familia.—R. C. Casilla 1037. 16—S

EXTRANJERO BUSCA PIEZA amoblada con pensión en casa familia. Legación del Japón, casilla 997. 16-S

DEPARTAMENTO CON O SIN pensión, casa honorable. Castro 308. S-15

CASA DE RESPETO ARRIENDASE una pieza con pensión caballero honorable. Brasil 540. S-15

PRIMERO SETIEMBRE, NECESITO pensión casa familia, sin pensionistas. Bandera 323. Oficina 14.

EN CASA FAMILIA SIN PENSIOnistas arriéndanse con pensión, matrimonios honorables, lindos departamentos asoleados, balcón calle. — Huérfanos 2809.

FAMILIA EXTRANJERA OFRECE pieza con pensión. Arturo Prat 287.

38.—Préstamos e hipotecas

DINERO A BAJO INTERES, FACIlito sobre hipotecas.— Julio Pellissier, Morandé 283. 15-S

12,000 NECESITO 2.a HIPOTECA, urbana. Casilla 1392. 15—S

$ 1,000 A 30,000 FACILITO PRImeras hipotecas sin comisiones. Correo 7, Mercedes. 15—S.

$ 6,000 NECESITO POR SEIS MEses; garantía mobiliaria $ 50,000. Pago $ 1,000 interés anticipado. Ofertas: L. S. C.— Casilla 1646.

$ 400 NECESITO. PAGO BUEN INterés. Excelente garantía. Rojas.— Serrano 244.

DINERO HAY LISTO CUALQUIER cantidad sobre hipotecas. Subercaseaux 315. F. Boncelli. 14—S.

40.—Profesionales.

CONDOR 1158, CASA ANTIGUA única especialidad zurcidos invisibles. Jersey, viraduras hechuras.— Transformaciones. 20—Set.

EL ZURCIDOR Japonés, especialista único. Viraduras, composturas y transformaciones de trajes. Competencia y seriedad. Se atiende a provincias contra reembolso. **SAN DIEGO 228.** Teléfono 667

MODISTAS: LA CASA SAAVEDRA es la que les hace los mejores plisados y más rápidos; no confundirla por otra. Alameda 862.

NULIDADES DE MATRIMONIOS, divorcios, posesiones efectivas, cobranzas, juicios criminales, etc., atiende el abogado Jaramillo Arteaga, anticipando fondos, según convenio Consultas: Agustinas 1148. Oficina 4. S—16

MODISTA EXTRANJERA, RECIBE hechuras $ 25, especialidad sastre. Gálvez 202.

41.—Prendas de vestir.

TERNOS CON POCO USO, VESTOnes y pantalones, realiza Ropería Andrés Bello 601, esquina Recoleta O—1

LA CANTABRICA únicamente podrá vestirme elegante y barato, con sus ternos de ocasión, camisas y zapatos que liquida para las fiestas. **ESMERALDA 863, entre 21 Mayo y SAN ANTONIO.**

DEPOSITO CASIMIRES, SECCION Sastrería, ternos, abrigos sobrantes, 70 pesos. V. Mackenna 1080. O-6

BARATURA CAmisas: Céfiro con cuellos 15, 12, 10 pesos. Brillantina, 20 y 18 pesos. Popelina seda 35, 30 27 pesos. Al Precio Fijo, Ahumada N.o 51. Fabricantes e importadores. S—26

LAS FIESTA PATRIAS LAS PASArá Ud. con la decencia requerida comprando su terno paletó, ambo en La Casa Verde. Esmeralda 817. — Precios de ocasión. 17-S

SE VENDEN TRAJES DE BAILE y sencillos. Gorbea 1954. 15-S

VENDO TRAJES SEÑORAS, SEñoritas y trajes de hombres. Mapocho 2524. 18—S

SE REALIZAN PALETOES DE SEda para señora. Echaurren 45. S-15

CAMISERIA "EL SIGLO", (ANTIgua Matas y Co.) Delicias 2750 (Portal Edwards). Camisas sobre medida, pijamas, calzoncillos, Corte y confección perfectos. Talleres propios en el mismo establecimiento. Importación de artículos de punto. Envíos a provincias. Precio fijo. 13-Oct

TRAJES SEÑORAS NIÑITAS, NIñitos, poquísimo uso, vendo. Manuel Rodríguez 757. S-16

OCASION VENDO UNIFORME VErano. Liceo 3. — Madrid 1274.

VENDO PONCHO, CHALINAS VIcuña, frazadas lana, pieles, 15, 20, 30. Esperanza 555. Casa 24. 16—S

42.—Personas buscadas

SE NECESITA URGENTE A VICtor Manuel Baeza Baeza, Población O'Higgins, calle Caumming.— Manuel Jaña. 18—S.

NECESITO AL Sr. TOMAS ESPINOza Grandon. Valparaíso, calle Retamo 450, Rosa Pavés. S—17

43.—Profesionales. (Pedidos y ofrecidos)

FARMACEUTICO COMPETENTE ofrécese cualquier punto provincia.— Escribir Concepción. Orompello 57. 20-S

SEÑORITA FARMACEUTICA SE necesita. Dirigir ofertas a casilla número 176.

44.—Remates.

HOY REMATES, DE 10 a 12 y de 4 a 6: Plaqués, cristalería, enlozados, cuchillería y menaje en general. Todo al mejor postor. **SANTO DOMINGO** 936 — Frente al Convento.

REMATE DE ENLOZADOS, LOZA, cristales, e instalaciones continúa mañana Jueves 2 tarde. San Diego 420, hay ollas, cacerolas, teteras, lavatorios, servicios loza, tazas, platos, servicios lavatorio, copas, vasos, botellas, lindos artículos, gran regalos. Estantería, mostradores, grandes vidrieras, mesones, etc. Otto Maass.— Nefatalí 2.o Arce. Teléfono 4184.

45.—Rodados, accesorios y caballos. (Compra y venta)

VENDO UN COCHE DOS RUEDAS, casi nuevo, seis asientos, muy buen caballo, con sus armazones respectivo. Padura N.o 525. S-15

SE VENDE CABALLO NUEVO, percherón. Independencia 536. S-15

VICTORIA PUESTA IMPORTADA, lujosa, vendo. Maestranza 270. 16-S

COMPRO COCHE CHICO DOS RUEdas. Santo Domingo 2697. 15-S

SE VENDE UN CABALLO TIRO solo. Maestranza 993. S-15

VENDO LINDA BICICLETA DE paseo Pengeot. Covadonga 6. 17-S

CAMION DOS RUEDAS, EJE NUEvo $ 600. Carretela lo mejor vendo. Avenida Matta 1460. 16—S.

VENDO VICTORIA DE OCASION. Avenida Matta 1460. 17—S.

VENDO CARRETELA FLAMANTE Y también un carretón guanero. Mapocho 2272. 17-S

VENDO SILLA INGLESA Y UNA chilena. Chacabuco 1396, esquina Yungay. 17-S

VENDO COCHE DOS RUEDAS — María Auxiliadora 316. 15—S.

VENDO BUENOS CARRETONES areneros, aperos y yegua varera, patente. Bandera 552. Oficina 18. S—16

COMPRO CABALLO O YEGUA, DE montar de 4 a 6 años, pormenores y precios, por escrito, a L. N. Casilla 3962.

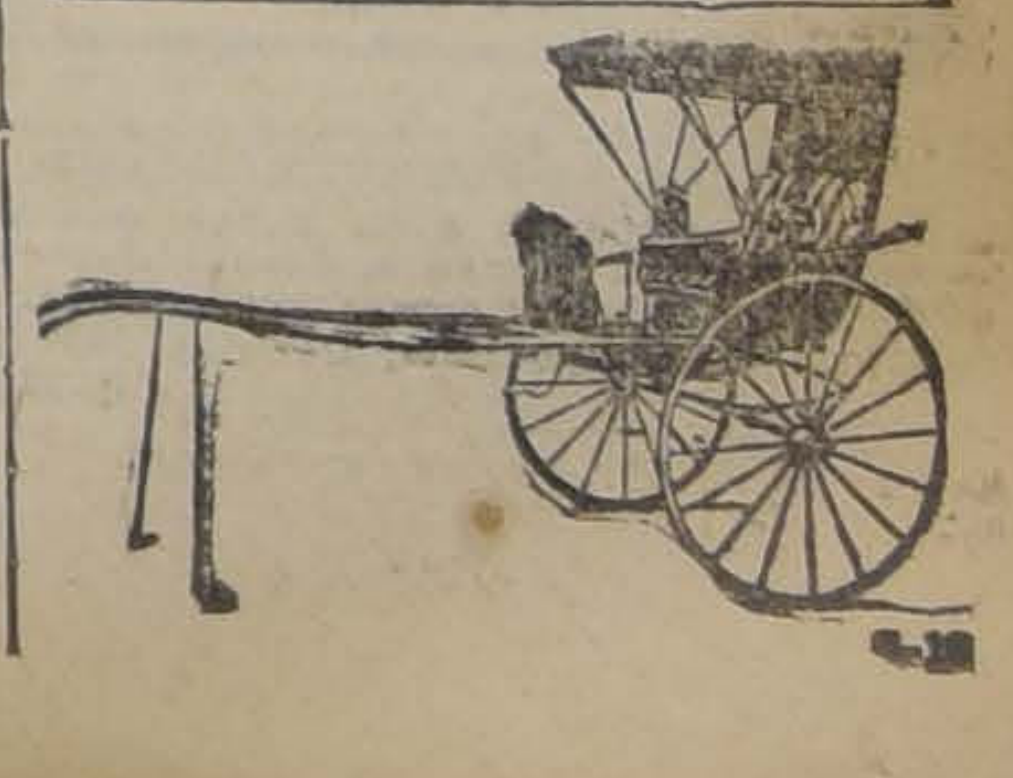

S-18

Remate de Prendas de Plazo Vencido

El Miércoles 15 de Setiembre, a las 9 A. M., el martillero señor Tagle V., rematará en la **Casa de Préstamos "LA PROTECTORA", calle Las Rosas N.o 1777,** las prendas no rescatadas y comprendidas entre los números 27,094 a 29,634 y 43,007 a 46,447.

Hay: **catres bronce, cortes** casimir, plaquées, alfombras, sillas montar, joyas.

El Miércoles 15 de Setiembre, a las 10 A. M., el martillero señor Balmaceda, rematará en la **Casa de Préstamos "LA CRUZ ROJA", Av. Matucana N.o 902,** las prendas no rescatadas y comprendidas entre los números 31,562 a 33,891 y 65, 361 a 67,403.

Hay: máquinas coser, armas de fuego, cortes casimir, manteles plaquées, etc.

El Miércoles 15 de Setiembre, a las 11 A. M., el martillero señor Tagle V., rematará en la **Casa de Préstamos "LA SAN PEDRO", calle San Pablo N.o 2102,** las prendas no rescatadas y comprendidas entre los números 62,603 a 64,668 y 32,001 a 35,921.

Hay: ternos, máquinas coser, rebozos, catres bronce, juego salón maleta cuero.

El Miércoles 15 de Setiembre, a las 2 P. M., el martillero señor Rivas, rematará en la **Casa de Préstamos "LA CHILENA", calle Castro N.o 506,** las prendas no rescatadas y comprendidas entre los números 34,130 a 35,391 y 42,562 a 44,295.

Hay: cortes casimir, maletas cuero, victrolas, máquinas coser, y tejer joyas

El Miércoles 15 de Setiembre, a las 4 P. M., el martillero señor Patiño, remata en la **Casa de Préstamos "LAS DOS ESTRELLAS", calle M. Montt N.o 2892,** las prendas no rescatadas y comprendidas entre los números 29,310 a 30,825 y 80,691 a 82,551.

Hay: ternos, calzado, ponchos, cortes casimir, plaquées, manteles, muebles etc.

El Jueves 16 de Setiembre, a las 9 A. M., el martillero señor Tagle V., rematará en la **Casa de Préstamos LA MARAVILLA, calle San Diego N.o 1802,** las prendas no rescatadas y comprendidas entre los números **88,114 a 91,623 y 58,808 a** 60,867.

Hay: **Bicicletas, armas de fuego,** alhajas, pieles, plaquees, **catres de** bronce, etc.

El Jueves 16 de Setiembre, a las 10.30 A. M., el martillero señor Balmaceda, **rematará en la Casa de Préstamos LA MARAVILLA N.o 2,** las prendas no rescatadas y comprendidas entre los **números 44,766 a 45,744 y 67,589 a 68,479.**

Hay: Plaquées, bicicletas, **cortes** de casimir, armas de fuego, gomas de auto, etc.

El Jueves 16 de Setiembre, a las 2 P. M., el martillero **señor Rivas** rematará en la **Casa de Préstamos LA CRUZ BLANCA, Av. Independencia N.o 360,** las prendas no rescatadas y comprendidas entre los números 69,557 a 72,418 y 58,525 a 61,670.

Hay: Manteles, cortes de casimir, bicicletas, ponchos, alhajas, alfombras, etc.

El Jueves 16 de Setiembre, a las 3 P. M., el martillero señor Balmaceda, **rematará en la Casa de Préstamos LA RIOJANA, Avenida Independencia N.o 319,** las prendas no rescatadas y comprendidas entre los números 42,931 a 45,439.

Hay: Máquinas de coser, cortes de casimir, plaquées, manteles, maletas, muebles.

El Jueves 16 de Setiembre, a las 4 P. M., el martillero señor Patiño rematará en la **Casa de Préstamos EL SIGLO, Avenida Recoleta N.o 366** las prendas no rescatadas y comprendidas entre los números 47,005 a 50,000 y 24,588 a 29,000.

Hay: Victrolas, bicicletas, amoblados tapizados, amoblados, alhajas, manteles, etc.

Las prendas estarán a la vista desde dos horas antes **del remate.**

PAGO AL CONTADO.

EL INSPECTOR.

COMPRO BICICLETA DE OCASION. Tupper 2187. 16-S

VENDO GOLONDRINA APERADA.— Nataniel 819. 15-S

47.—Servicios y cosas útiles para familias

ACADEMIA DE CORTE, ARGENTINA, corte moderno, medidas directas, conformación práctica. Molina 154.

COMPRE SUS COMESTIBLES
DONDE CARDONE
PLAZA ARGENTINA 3223
Y PAGUE A FIN DE MES

O.—1

ATRAYENTE

exhibición de los últimos modelos de Primavera, Fábrica de Sombreros y gorras..— **CABELLO HNOS. —DELICIAS 2517, frente Avenida España** O.—2

ALFOMBRAS

limpia, lava, guarda

La Higiénica Vacuum Cleaner

Maestranza 918 — Teléfono 90.
Santa Elena

Set—18

CON COCINA A Gas usted **ECONOMIZARA DINERO.** Damos facilidades de pago. Cía de Consumidores de Gas.

SANTO DOMINGO 1061

O.—3

SILLAS

Viena doblar, **arrienda más barato**

La Higiénica Vacuum Cleaner

Maestranza 918 — Teléfono 90.
Santa Elena

Set—18

SALON DE PELUQUERIA, CORTES de melena de gran gusto, salón especial para peinados, atendido por el reconocido y competente profesional M. Chapoulaud. Delicias 2791. S-16

VENTAJOSO REMATE

MINIMUMS SUMAMENTE REBAJADOS. FACILIDADES DE PAGO

El 16 del presente, a las 3 P. M., se rematarán ante el árbitro **don Alejandro Parra, en la Secretaría del Tercer Juzgado** de Letras en lo Civil de Mayor Cuantía de **este departamento,** las siguientes propiedades, ubicadas en **esta ciudad:**

1.—Calle Molina N.o 388, esquina de Gorbea, **signada por esta** calle con los números 2595, 2575 y 2571, por el mínimum de

$ 53,333.32

o **sea, los dos tercios** del mínimum anterior, **ascendente a 80,000** pesos.

2.— Calle Gorbea N.o 2567, por el mínimum de

$ 13,333.32

o **sea, los dos** tercios del mínimum anterior, **ascendente a 20,000** pesos.

Bases y antecedentes en los autos de partición de las herencias de don José Nuche y doña Rosa Valdés de Nuche. S-16

REMATE DE MENAJE DE CASA

y gran cant.dad de rticulos varios
HOY MIERCOLES 15, A LAS 2 P. M.
— EN LA —
Cal'e Bascuñán Guerrero No 120

Hoy muebles para sala modernos, amoblado **para dormitorio, muebles para comedor, escritorio y hall, mesas para poker y bridge, sillas, relojes de mueble y de pared, un pañuelo de Manila bordado** color celeste mantilla española grande de encaje blanco, una medalla de plata otorgada a los vencedores en Yungay el 20 de Enero 1839, otras de cobre, algunas alhajas, gran guardarropa con 2 lunas biseladas, estilo arquitectónico, archivador de 25 cajones, escritorio de cortina, otro chico, 2 cajas chinas madera alcanfor con bronce, sillas de caoba antiguas; atril tallado, espejos, pedestales, muchas plantas, jarrones de fierro fundido para plantas, paragüero estilo inglés con mármol y espejo, cuadros varios, 2 ricos grabados ingleses antiguos. Un buen altar para oratorio o capilla, Rica máquina de pie Singer de 7 cajones, tinas de baño, buen mostrador, dos romanas Fairbanks de 400 y 500 kig., peso de mostrador, 4 grandes depósitos de fierro para líquidos, cocinas económicas importadas una con instalación completa para calefacción de baño, 2 buenos catres de bronce, 5 de fierro y bronce, servicio de mesa, anafe especial para dentista, 2 grandes juguetes científicos **llamados Mecano, caja de fondos chica, roperos, peinadores, veladores** sueltos, 4 mesas fierro y mármol 4 con cubierta de cristal **especiales para pastelería o Bar,** todo a la vista .. ..

ARTURO SANCHEZ OSOREZ.

REMATE

El 20 de Setiembre, a las 3 P. M., en el 1.o Juzgado de Letras de Mayor Cuantía en lo Civil, se rematará la propiedad

ARTURO PRAT N.o 368, POR EL MINIMUM
DE $ 66,666

al contado. Bases y antecedentes en la secretaría de dicho **Juzgado, juicio "Roca, Santos con Vásquez, Francisco". — EL SECRETARIO.**

REMATE

El día 22 DE SETIEMBRE, a las 4 P. M., en mi escritorio Bandera 195, **y ante el** notario señor Echeverría Vial, **saldrá a** remate la propiedad calle

CATEDRAL 1674

que perteneció al Presbítero don Justino Cerda, por el mínimum de

$ 170,000

que **se pagará reconociendo saldo, deuda Caja Hipotecaria de $ 36,502.36 en bonos** del 8 o|o y 7 o|o; con **$ 70,000 al contado y el saldo 1|2 a seis meses y 1|2** a un año plazo con intereses del 8 por ciento anual.

La propiedad mide **MIL CUARENTA METROS,** tiene dos **patios,** 131 piezas. Puede visitarse diariamente de 1 a 6 P. M. **Mayores antecedentes y bases** del remate, en mi **escritorio.**

BANDERA 195

LUIS RAMIREZ SANZ
PROPIEDADES, HIPOTECAS, SEGUROS, BONOS

REMATE

Por acuerdo de los herederos de don David Mandiola Mercado, y ante **el** Compromisario don Ladislao Errázuriz, **en su estudio** calle **Amunátegui 301, se rematará, con admisión de postores extraños, el día**

21 de Setiembre próximo, a las 3 P. M.

LA PROPIEDAD UBICADA EN CALLE MERCED
NUMEROS 729 AL 737, DE ESTA CIUDAD

MINIMUM: $ 800,000

El precio se pagará: con $ 200,000 al contado y el saldo en tres parcialidades iguales pagaderas a seis meses, un año **y un año y medio de plazo, con el 8 por ciento de interés, que** se cancelará con cada parcialidad.

Títulos, bases y demás antecedentes en el estudio del Arbitro

---

SEÑORAS Y SE. ñoritas: Exposición en sombreros modelos Primavera. Recibimos transformaciones sobre medida. Precios módicos. Visite hoy mismo a Maison Rosa. **SAN ISIDRO 91.** 21-Set.

BANDERAS

chilenas, extranjeras vende, arrienda

La Higiénica Vacuum Cleaner

Maestranza 918 — Teléfono 90.
Santa Elena

Set—18

CONOZCA USTED LA gran exposición de Corsés-fajas "Salomé" (desde $ 25). Modelos para toda forma de bustos, en la vitrina **SAN ANTONIO 98.** Oct—4

CUNA GUAGUA, COMPLETA, REGALO. Santa Rosa 478. 15-S

POLVOS GABY
FORMULA MODERNA
A BASE DE COLD-CREAM
SUAVIDAD MARAVILLOSA
BOTICAS

21-Oct.

AJUAR DE GUAGUA VENDO. Grajales 2956. 16—S.

SALON DE PELUQUERIA, CORTES de melena de gran gusto, salón especial para peinados, atendido por el competente profesional M. Chapouland. Delicias 2791. S-19

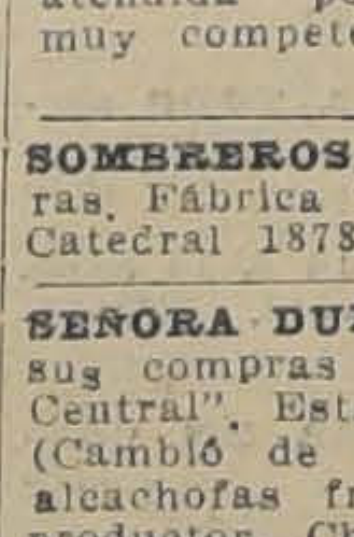

¿TIENE USTED BUEN gusto? Pase a visitar a Vilugrón. Allí encontrará regios casimires y hechuras irreprochables, según los últimos modelos. — **San Miguel 62.** 8-Oct.

PELUQUERIA PARA SEÑORAS, atendida por nuevas peinadoras, muy competentes. Puente 576. 17-S

SOMBREROS, ADORNOS, HECHURAS, Fábrica "Eliane". Merino y Cía Catedral 1878.

SEÑORA DUEÑA DE CASA: HAGA sus compras en la "Gran Frutería Central". Estado 25. Teléfono 3024. (Cambió de dueño). Espárragos y alcachofas frescas, diariamente del productor. Chirimoyas, dulces membrillo, caja $ 10. Miel Palma, $ 1.40. Canastos finos, jaulas, pajareras en realización.

48.—Socios capitalistas e industriales. (Pedidos y ofrecidos)

EXTRANJERO COMPETENTE EN ramo de panadería se ofrece como mayordomo o socio industrial con buenas recomendaciones y fianza.— Dirigirse casilla 405, Talcahuano. 17—S.

NECESITO SOCIO 5 MIL PESOS, trabajar 2 mil cargas leña monte. **Correo 1.—A. R.** **15-S**

GRAN REMATE

DE 200 TRAJES MODELOS IMPORTADOS PARA SEÑORAS

865 - AGUSTINAS - 865

SALONES DEL 2.o PISO

Hoy Miércoles 15 a las 2 P. M.

POR CUENTA Y ORDEN DE LA CASA WALLY & CIA. DE PARIS

HAY:

200 Trajes modelos de la estación, en: Sedas, Velos, Lanas, etc., de las Casas Wally, Glace, Arms, Henry-Rene, Carha, y otras, de París.

EXPOSICION DESDE HOY, DE 2 A 6 P. M.

Víctor Araya L.
Martillero de Hacienda.

La mas grande oportunidad del año para adquirir un automóvil será el

GRAN REMATE

QUE MAÑANA A LAS 2 P. M. EFECTUARA LA FIRMA

ESCOBAR Y EBELL LTDA.

EN SU LOCAL: DELICIAS 1751 (FRENTE A CASTRO)

Habrá una ocasión para el particular, el comerciante, el profesional, el agricultor o el industrial.

Hay coches para paseos, para sport, para el arriendo o para el campo.— Coches para usos industriales.

PODRA ENCONTRAR USTED:

Lincoln,
Hudson,
Ford,
Chassis,
Packard,
Buick,
Daimler,
Camiones,
Cadillac,
Essex,
Gray,
Góndolas
Marmon,
Dodge,
Chandler,
Etc.
Premier,
Willys,
Citroen,
Etc.

Visite la SALA y pida las condiciones del REMATE, que constituye una GARANTIA para los COMPRADORES.
A LA VISTA HOY TODO EL DIA Y MAÑANA HASTA LAS 12 M.

Alfonso Casanova V.
Martillero de Hacienda

Escobar y Ebell Ltda.
DELICIAS N.o 1751
(Frente a Castro)

RIVAS Y CALVO

REMATE de TRAJES Y ABRIGOS

EL JUEVES 16 DEL PTE., A LAS 2.30 P. M.

— EN —

1284 - COMPANIA - 1284

Por orden de un agente viajero remataremos una partida de **TRAJES Y ABRIGOS MODELOS** en lana y seda.

A LA VISTA EL MIERCOLES DE 2 A 6 P. M.

C. RIVAS VICUÑA y A. CALVO M.,

MARTILLEROS DE HACIENDA

TELEFONO 2269.

REMATE

El 29 de Setiembre, a las 2 P. M., en el Primer Juzgado Civil de Mayor Cuantía, se rematarán las propiedades

DELICIAS NUMEROS 4190, 4232 Y 4272

y un sitio ubicado en calle Toro Mazotte, de 13,268 m2.

POR EL MINIMUM DE $ 260,826.66

pagaderos: a) Reconociendo una obligación a la Caja Hipotecaria primitiva de $ 203,000 y por su valor comercial en el día del remate; y b) El saldo al contado. Bases y antecedentes en la Secretaría, autos "Léger, Mario con Herrera, Amelia".

EL SECRETARIO.

"EL TATTERSALL"

En la FERIA que se efectuará

EL MIERCOLES 15

Entre otros lotes de ganado gordo y para engorda,

SE REMATARAN

VACAS GORDAS llegadas de Cunaco.
NOVILLOS GORDOS llegados de Chillán y Codao.
BUEYES GORDOS llegados de Bulnes.
30 Novillos de 2 años, mestizos, en buen estado para engorda.
100 Corderos lechones de Cunaco.
60 Corderos lechones de Cartagena.
14 Carneros Hampshire Down en buen estado para reproducción.
1 Coche Americano en perfecto estado.

EL GERENTE.

REMATE DEL MENAJE DE CASA

DE LA SUCESION DEL SEÑOR MANUEL NUÑEZ

643 - Moneda - 643

HOY MIERCOLES A LAS 2 P. M.

— HAY: —

SALON.—Piano vertical Baumgarden, amoblado dorado tapizado en felpa azul, compuesto de lit de repos y dos bergeres, juego confortable tallado tapizado en seda, boul con bronces, espejo marco dorado, mesas y pedestales dorados, mueble de plaqué, estatuas de bronce y de mármol, cuadros al óleo, carpeta bordada, lámparas eléctricas de cristal, dos alfombras de Smyrna, etc.

ESCRITORIO.—Sofá y dos sillones Chesterfield tapizados en cuero modelo grande; otro juego chico de cuero, mesa escritorio, estante giratorio, victrola Victor con discos, estatuas, cuadros, alfombra, lámparas, etc.

SALA.—Juego de muebles de caoba antigua compuesto de armario bajo, escritorio, mesa de arrimo y redonda de centro, sofá y seis sillas Imperio, mesas ratonas, cuadros antiguos, guacos, **lindos cortinajes de brocato granate,** braseros de cobre y de bronce, chal de terneaux, grabados, lámparas electricas de fierro, alfombra de Smyrna, etc.

HALL.—Amoblado antiguo de medallón tapizado en brocato compuesto de sofá y seis sillas. Otro amoblado confortable tapizado en brocato azul, dos boules de jacarandá, mesa grande tallada, amoblado de Viena, sillones con totora, paragüero tallado, estatuas, cuadros al óleo, alfombras de galería y de centro, lámparas eléctricas, etc.

COMEDOR.—Amoblado inglés compuesto de **aparador bajo con** espejo, dos trinches y mesa de correderas, **sofá y 12 sillas con cu**ero, **ricos servicios de porcelana guarda dorada y de cristales,** de centro, fruteros, canastillos, alcuza, paneras y diversos **útiles**, carpeta de mesa de felpa, platos de colgar, lámparas de pantalla, alfombra de una pieza, etc.

DORMITORIOS.—Amoblado francés de [illegible] compuesto de **ro**pero de tres cuerpos, peinador y dos veladores. **Otro juego** gue estilo americano compuesto de ropero, chiffonier, toilette y veladores, catres de bronce y de fierro amoblado de asiento tapizado cretona, servicio de lavatorio de plaqué, cortinas de gasa, cuadro religioso, lámparas, alfombras, etc.

VARIOS.—Tina enlozada, lavatorio y bidet de [illegible] **fico guarda-ropas con bandejas de roble americano, cocina, etc.**

SE ARRIENDA LA CASA. A la vista hoy de 2 a 6 P. M.

JORGE Y VICTOR EYZAGUIRRE H.
MARTILLEROS DE HACIENDA.

REMATE DEL MENAJE DE CASA

DE DON J. AGUSTIN CORREA OVALLE
POR CAMBIO DE RESIDENCIA

HOY MIERCOLES DE 10 A 12 Y DE 2 ADELANTE

DIECIOCHO 82

(AUNQUE LLUEVA)

SALON.—Rico autopiano Fischer Luis XV modelo [illegible] amoblado importado Luis XV nogal tallado, **con cortinajes iguales**, mesa centro idem., sillas francesas doradas, **par vitrina caoba** bronces y Veni Martin, jardinera, boul, escritorio y **mesita ratona ja**ponesa, lámpara biscuit, jarrones y estatuas Terracotta, **jarrón por**celana, mantón de Manila bordado, música **escogida para autopiano**, biscuit de Sevres, jarrones bronce cristal, floreros Baccarat, cuadros, lámpara Baccaratt, alfombra, etc.

SALA.—Amoblado Luis XVI nogal francés, **con mesa centro,** queta, esquinero y cortinajes iguales, piano Bluthner **media cola,** llitas doradas, vitrina id., espejo Imperio, estante **para música,** Terracotta, mesita bronce con mármol, consola dorada **con espejo,** sita ratona japonesa y espejo caoba tres cuerpos, **mantón bordado,** tatua mármol, cuadros, cortinas, lámpara, alfombra, etc.

ESCRITORIOS.—Amoblado confortable, id. Chesterfield, cortina roble americano y sillón tornillo idem., **par estantes para** bros, máquina de escribir flamante, caja fondos, **mesas lectura** americano, archivadores de uno y dos cuerpos, **tintero bronce y** plaqué, anteojos de carrera, sillón Maple de marroquí, jarrones, bustos bronce, estante giratorio, servicio **para fumar,** vina **Comedia,** las **Cruzadas** y otros libros, etc.

COMEDOR.—Amoblado importado roble **americano,** correderas y 12 sillas, amoblado Chesterfield, mesa **redonda** tallada, id. id. con mármol, columnas roble **americano y** carpetas, manteles, servilletas, servicio mesa **porcelana Limoges para** 18 personas, cristalería Baccarat, copas para Rhin, y ensaladeras en colores, cuchillería, centro mesa, y porcelana fina, ponchera, alcuza, fruteros, **cubiertos plaqué,** che, trinchantes, servicio para tortas, mate y **bombilla plata,** mos, piezas para frutas, jarrones cristal plaqué, **cuadros,** fombra 4x5, brasero bronce antiguo, floreros altos **de cristal,** para señorita, candelabros plaqué ,etc.

HALL.—Amoblado Pullman, mesa pantalla **raíz de nogal** da, escritorio de ébano con incrustaciones bronce **y marquetería,** **de juego caoba,** par arrimos forma concha y **espejos dorados Luis** servicio bronce para fumar, **mantón chino bordado en colores,** enconchadas, Crucifico marfil, sillón confortable, **para sillones** sillas Imperio, muebles Chesterfield, victrola caoba **y mucho** paragüero roble americano, alfombra y linoleum **para escala,** plafón y dos apliques bronce, etc.

DORMITORIOS.—Amoblado caoba tres cuerpos **con lunas** con mesa y sillas, idem. de uno, dos y tres cuerpos **Luis XVI y** inglés, pareja catres bronce cuadrados, idem. al **laqué y de bronce,** vicios lavatorio, sobrecamas seda, pieles de Vicuña **y alpaca blanca,** sillón Imperio y sillas caoba, diván japonés y cojines, redondas, espejos, delanteros finos, amoblados **finos de asiento,** res, cortinajes, catre para niño, alfombras, etc.

BAÑO.—Tina enlozada lavatorio desagüe columna **y mural,** tador, botiquín, baño niño, mesa y botiquín al **laqué, espejos y** laqué, etc.

COCINA Y VARIOS.—Cocina económica y **a gas importadas,** enlozada, carnicera, batería aluminio y enlozada, **mesa comedor** radores, sillón antiguo y dos id. Dagoberto, escala de **tijera,** Kenthias, varillas para escala triangulares y redondas, de correderas de caoba, refrigerador, biombo, bastonero **bronce,**

A LA VISTA HOY MIERCOLES A LAS 9.

SE ARRIENDA LA CASA.
Ordenes para remates: Ahumada 378.
CASILLA 4013.

E. ROBUSTIANO VERA

REMATE

CASA HABITACION

El día 22 de Setiembre, a las 4 P. M., en mi **escritorio** Bandera 195, y ante el Notario señor Echeverría **Vial,** a remate la propiedad calle Catedral N.º 1674, **de esta ciudad,** que perteneció al Presbítero señor don Justino **Cerda,**

MINIMUM: 170,000 PESOS

que se pagará: reconociendo deuda a la **Caja Hipotecaria** $ 56,500, reducida actualmente a **$ 36,502.36,** en **bonos** y del 7%; con $ 70,000 al contado y el saldo **mitad a seis** y mitad a un año, más intereses del 8% anual.

La propiedad mide **mil cuarenta metros,** dos **patios,** y puede visitarse diariamente de 1 a 6 P. M.

Mayores datos y antecedentes en mi **escritorio,** N.º 195.

LUIS RAMIREZ SAN
PROPIEDADES — HIPOTECAS — SEGUROS — BONOS

REMATE

DE LAS MAQUINARIAS, HERAMIENTAS Y GALPONES **LA FABRICA DE PARQUETS**

2417 - SAN PABLO - 2417
HOY MIERCOLES 15 del PRESENTE
A LAS 10 A. M.

POR ORDEN DE LA COMISION LIQUIDADORA

— HAY —

Motor eléctrico de 11 HP. corriente alterna, con su tablero **resistencia,** Tupí belga con muy poco uso, **bancos aserradores,** **serrucho** circular, sierras, máquina lijadora, **torno para madera,** máquina perforadora, máquina endientadora, **transmisión,** acero, descansos, poleas de fierro y madera, **correas, sierras** culares de 6 a 15", cuchillos, banco carpintero, **sargentos,** sas, herramientas carpintero, escuadras, etc.

Maderas para torneros, maderas para parquets, maderas boradas, etc.

Escritorio Ministro, estante para maderas, estantes para rramientas, etc.

Un galpón madera de pino y roble con techumbre de galvanizado de 7 pies.

Y demás a la vista HOY de 2 a 6 P. M.

VICTOR ARAYA L.
Martillero de Hacienda.